HOY ADELQUI MILLAR, EL CHILENO, en "LA HIJA DE ISRAEL"
VICTORIA Especial y noche, - Reserve localidades temprano

Vea Hoy "FRASQUITA" en el ESMERALDA

EDICION DE 24 PAGINAS
PRECIO EN TODO EL PAIS: 30 CENTAVOS

LA NACION

AÑO X — SUSCRICION: Por un año, $ 90.— Por 6 meses, $ 48.— Por 3 meses, $ 26.— Por un año, extranjero, $ 150 — SANTIAGO DE CHILE, MIERCOLES 29 DE SETIEMBRE DE 1926 — TELEFONO INGLES 3113 - 3114 AGUSTINAS 1253 - 1269 — Núm. 3,545

Exija películas de esta marca — Paramount Pictures — Son las mejores del mundo

El Congreso Pan-islámico de la Meca

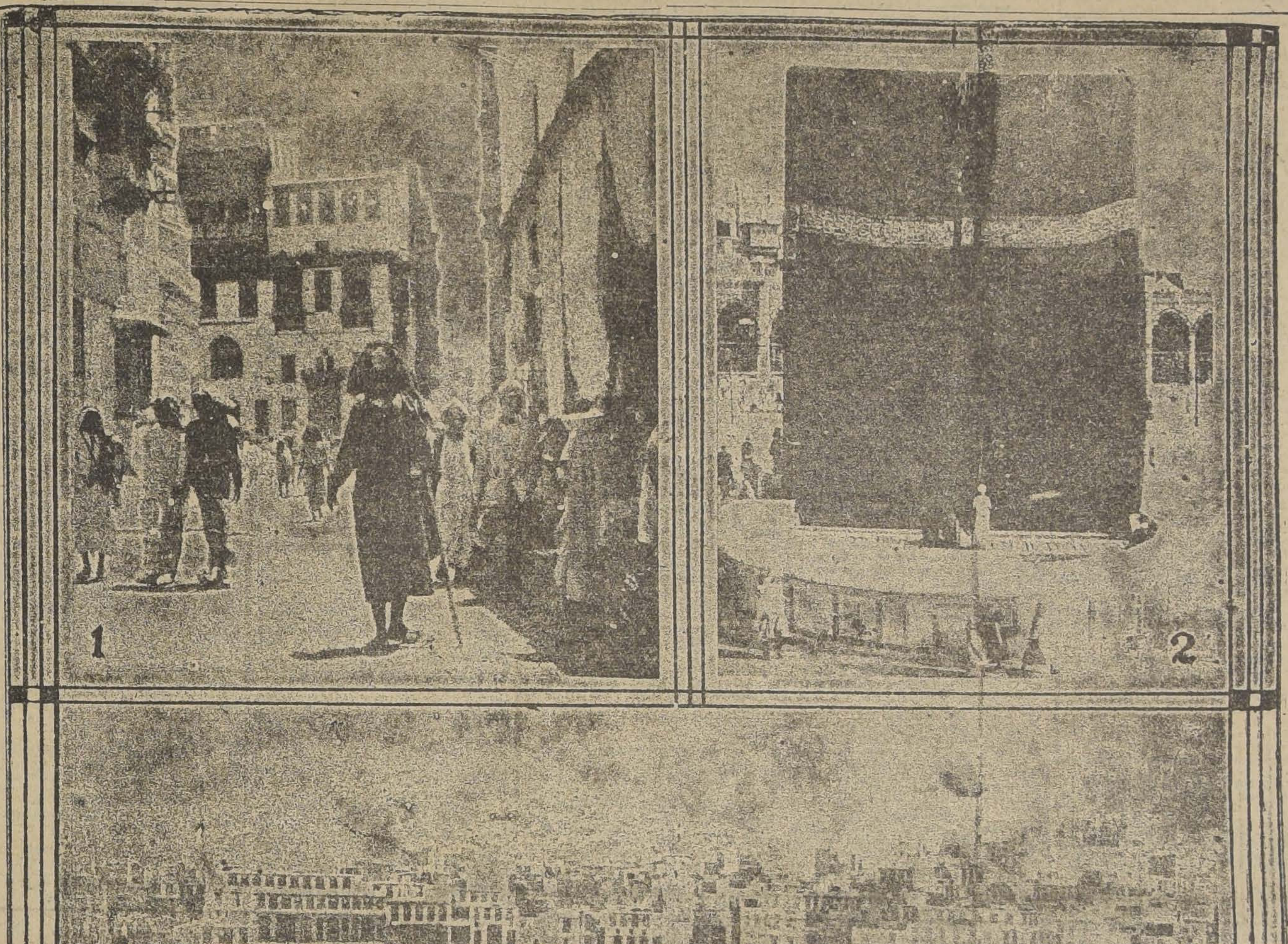

Hace poco, el Sultán Ib'n Saud convocó al Primer Congreso Pan-Islámico, que se celebró en la ciudad santa, la Meca. Representantes de una docena de naciones se reunieron a discutir los grandes problemas del Islam, entre los cuales había asuntos religiosos, políticos y materiales — En nuestras fotografías vemos, en la parte inferior, la concurrencia en el Haram, o mezquita sagrada, que contiene la Kaaba — Arriba, a la izquierda, una escena típica de la Meca, durante la celebración del Congreso — A la derecha, la Kaaba, o Sancta Sanctorum de los mahometanos

LA MODA ACTUAL

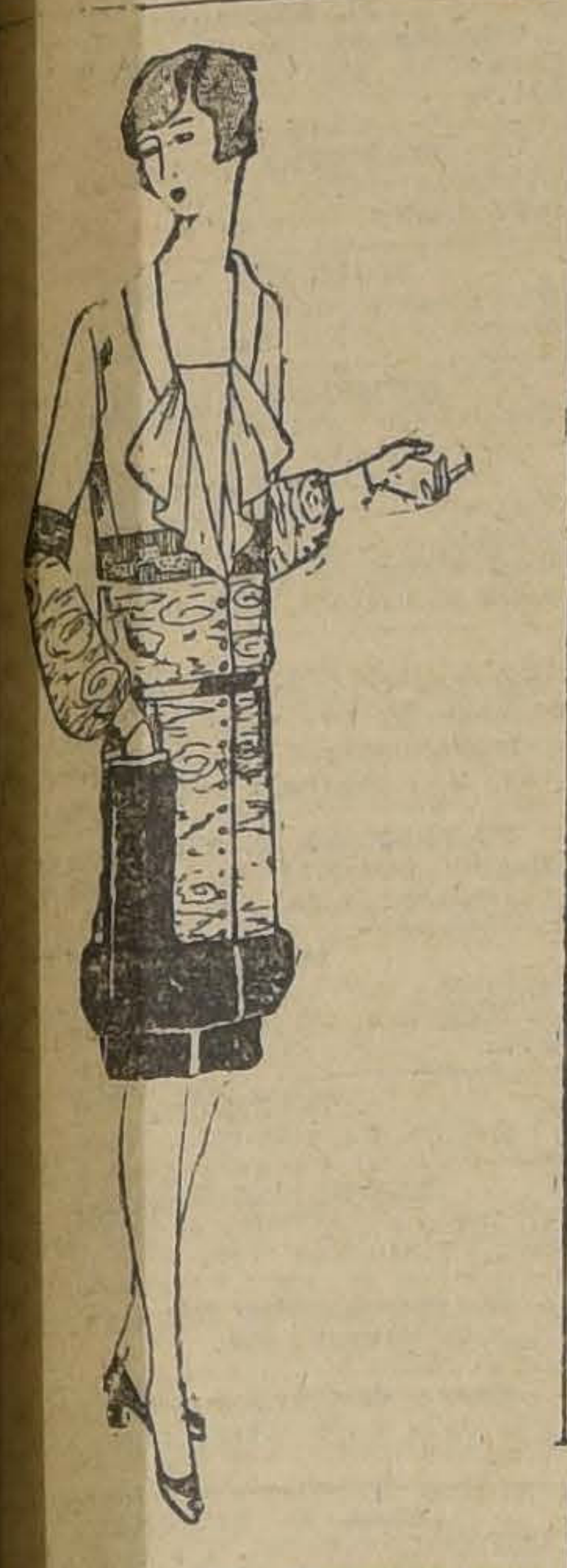

Túnica en [illegible] pón blanco y crespón de brocato de plata, adornada con una banda nutria sobre un forro de raso negro.

Un viaje pintoresco

Acaba de procederse a un arresto en el puerto de Cherburgo, en condiciones verdaderamente pintorescas.

Cuando se efectuaba el trasbordo de los baúles de los viajeros que se encontraban en el "Arabic", barco que iba a zarpar para Nueva York, cayó uno de los baúles sobre el puente. Saltó la cerradura, se abrió la tapa y apareció un joven, semejante a un diablo saliendo de su caja, entre las miradas sorprendidas de marineros y cargadores.

El joven, vestido de marino mercante, dijo llamarse Roger Naudin y haber nacido en Seine-Port (Seine), en 1899, — que residía actualmente con su madre en el boulevard de la Gare, en París, donde ejercía el oficio de obrero en casa de un fabricante de baúles.

Deseoso de viajar, había decidido embarcarse para América, y salió de París con sus ahorros (115 francos), tomando el tren para Cherburgo.

Desde que llegó a este puerto se ocultó a bordo del trasbordador "Atalanda", se quitó sus ropas y se puso las de un marinero. Después se fué a otro trasbordador, el "Nonadic", y se metió en un baúl para esperar su marcha, ya que debía transportar la carga y viajeros al paquebote "Arabic".

Roger Naudin ha podido pagar con su vida su singular empresa.

¡OH, MARGARITA!

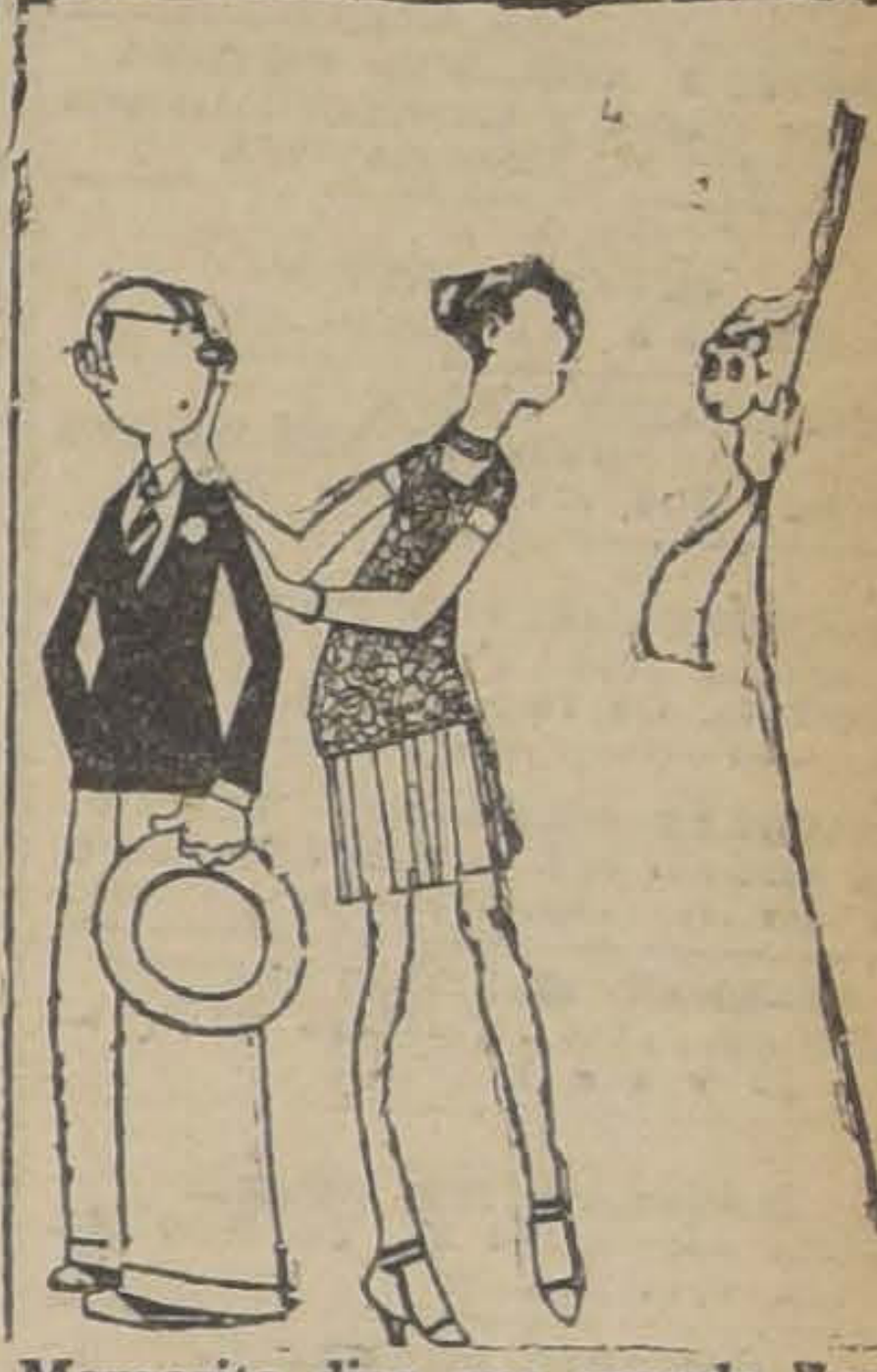

Margarita dice que cuando llega un muchacho de oxford a un parque, todos los animalitos le buscan camorra...

El tigre y el chacal

Cierto tigre tenía por compañera y ama de llaves a una mona. Un buen día salió, después de ordenar a la mona que no pusiera el pie fuera de la casa ni dejara entrar a nadie.

Al rato apareció por allí un chacal con la esposa y sus hijos. Iban en busca de casa. El chacal se entusiasmó con la bella residencia del tigre. Entró en ella y tomó posesión de la casa sin hacer caso de las protestas y amenazas del ama de llaves. La esposa insistía en que la mona fuera expulsada, pero el chacal decía que no valía la pena. En esta discusión se hallaban cuando oyeron que el tigre se aproximaba. La mona corrió a su encuentro y le contó lo sucedido. El tigre no podía creer que el chacal fuese tan descarado e insolente que se atreviera a posesionarse de su casa.

Y por más que la mona afirmaba que conocía muy bien al chacal, el tigre no quiso creerle.

—Ha de ser algún otro animal mucho más temible—dijo.

Entretanto el chacal había formado su plan. Cuando el tigre se acercó a la casa oyó aullar desesperadamente a los pequeñuelos del chacal. La madre decía a su marido:

—Tienen hambre. Quieren más carne de tigre.

Y el chacal replicaba:

—¡Pero si hoy mismo maté un tigre de buen tamaño! ¿Ya se acabó la carne? ¡No puede ser!

La esposa insistió en que los hijos querían carne fresca. Entonces el chacal dijo a los hijos que aguardaran un momento.

—Me han dicho que por aquí anda un tigre bastante grande. Saldré a buscarlo, y les aseguro que antes de media hora tendrán ustedes carne fresca.

Apenas oído esto, el tigre echó a correr presa de miedo. La mona le siguió, y le explicó que los chacales se burlaban de él y tanto dijo que lo persuadió a volver. El tigre se aventuró hasta las cercanías de su casa y se puso a escuchar. Oyó de nuevo los gritos de hambre de los chacalitos, y al padre que les decía:

—Cállense, hijitos. Esa mona, que como saben es muy amiga mía, prometió traerme dentro de un rato un buen tigre.

El tigre no se detuvo sino para aplicar un feroz zarpazo a la pobre mona, y echó a correr, sin atreverse siquiera a mirar para atrás.

CIGARRILLOS
PREMIO
(Engargolados)
40 cts. Cajetilla
Con premios de 1 a 1,000 pesos

DOS SEÑORITAS
Muy activas y de buena presentación para venta de artículos de lujo a particulares, necesita:
Bandera N.o 581
SUELDO Y COMISION

Asociación de Comerciantes en el ramo de Hoteles, Restaurants, Bares y Alcoholes

Cítase a Asamblea General a los socios y no socios para hoy Miércoles a las 3 P. M.
Asunto en tabla:

BANDERA 552 Y 560

Ley de Patentes, Ordenanza Municipal y Ley de Alcoholes.
Se recomienda la asistencia.

EL PRESIDENTE.

Municipalidad de Santiago

PATENTES DE PROFESION, INDUSTRIA Y COMERCIO

Se pone en conocimiento de los profesionales, industriales y comerciantes ubicados en el sector comprendido al Norte del río Mapocho, que desde hoy estarán a su disposición las patentes correspondientes al cuatrimestre de 1.o de Setiembre al 31 de Diciembre del año en curso.

EL TESORERO MUNICIPAL.

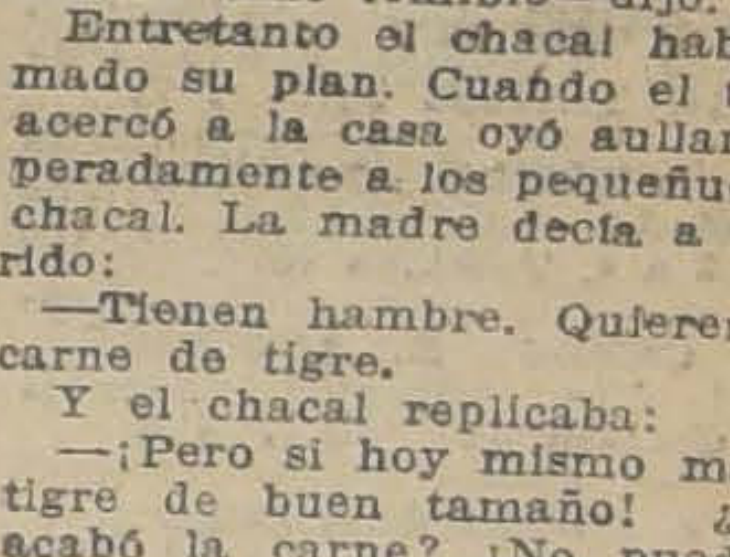

HARINA LACTEADA CORTES.
El resultado de 40 años de estudios y experiencia. El mejor alimento, a base de leche escogida disecada.
Tarro con 315 grs., $ 3.20

Para las Fiestas de la Primavera

TENEMOS EL MAS VARIADO SURTIDO EN ARTICULOS DE GRAN FANTASIA, ALGUNOS DE LOS CUALES DETALLAMOS EN ESTE AVISO

SATINES en todos los colores imaginables, calidad muy buena y brillante, artículo especial para confeccionar trajes de fantasía, al bajísimo precio de el metro $ 2.10

CRETONAS doble ancho, con dibujos y colores de mucho efecto, apropiadas para disfraces, el metro $ 2.40

ERINES con guarda de fantasía y centros lisos, el metro, a $ 1.90

POPELINAS de estilos orientales, doble faz y doble ancho, el metro, a $ 7.90

OPAL "FAIRBANCKS", con dibujos de fantasía, en todos los colores, artículo finísimo y de gran efecto, el metro, $ 4.50, y $ 2.90

CAMBRAY de la acreditada marca "FAIRSEX", en blanco, ancho 80 centímetros, el metro, a $ 2.90

SIBELINA estampada en lindos colores y artísticos dibujos de alta fantasía, artículo sumamente rebajado de precio, el metro $ 1.90

MESALINAS muy finas y brillantes, surtido completo de colores, el metro, a $ 3.25

TERCIOPELOS lisos y de alta fantasía, gran variedad en colores y dibujos, ancho 130 ctms., el metro, desde $ 22.50

RASOS lisos, estremadamente brillantes, artículo de sorprendente efecto, tenemos un gran surtido en todos los colores, el metro, a $ 12.00

Grandes Almacenes
— DE LA —
Fábrica de Catres
ALAMEDA, ESQ. AVENIDA ESPAÑA

GUIA PROFESIONAL

ABOGADOS

ROBERTO CRUZ
Causas criminales. Morandé 440.

LUIS ALBERTO CASTRO
Morandé 291. Oficina 54.

CLARO Y CIA.
Oficina en Santiago, Morandé N.o 231. Teléfono N.o 2355. Casilla N.o 1867. Oficina en Valparaíso, Prat N.o 183. Teléfono aut. N.o 2928. Casilla N.o 1928.

FEDERICO DUNCKER BIGGS
Huérfanos 833, altos Banco Germánico. Teléfono 295. Casilla 295.

LADISLAO ERRAZURIZ
LUIS QUINTEROS T.
Amunátegui 301. Teléfono 633.

FERNANDO GUZMAN VERGARA
Agustinas 1148. Oficina 27. Teléfono 2687.

HECTOR ARNALDO GUERRA
Causas civiles y criminales. Galería Alessandri 24. Teléfono 4352.

OSVALDO HEVIA
Morandé N.o 244. Casilla 1831.

BERNARDINO LEIVA
OTTMAR STEGMAIER
Bandera N.o 537. Casilla 2068.

MANUEL MERINO ESQUIVEL
Agustinas 1116. Teléfono 2077. Casilla 2407. De 10 a 12 y 4.30 a 6.30.

NICOLAS MARAMBIO MONTT
San Antonio 570. Casilla 2699. Asuntos civiles, especialmente mineros.

VICENTE MOLINOS GAETE
Agustinas 1148. Teléfono 2110. De 11 a 12 y 5 a 7.

ROBERTO DE PETRIS
Galería Alessandri 25. Teléfono 156. Casilla 4044.

ANTONIO PLANET O.
Especialmente cuestiones comerciales. Estudio Estado 91. Casilla 4034. Teléfono 1137.

LUIS MANUEL RODRIGUEZ
Amunátegui 225. Casilla 2070.

ANIBAL ROGEL ARRIZAGA
LUIS MORALES ZUAZNABAR
Abogados. Bandera 552. Casilla 2996. Teléfono 2177.

SALAS ROMO HNOS.
LUIS Y VICTOR SALAS ROMO
Compañía 1325. Teléfono 1527. Casilla 2231.

JAVIER MARIA SILVA
Abogado
Bandera N.o 260

HUBERTO SALGADO
Criminalista. Causas civiles, nulidades matrimonios. Anticipa fondos. San Pablo 1417.

LISANDRO SANTELICES
Abogado: Bandera 260. Oficina altos Banco Nacional. Teléfono 831.

EMILIO TAGLE RODRIGUEZ
Asuntos comerciales y mineros. Bolsa Comercio. Of. 114. Teléfono 2018.

HUMBERTO YAÑEZ VELASCO
Morandé 322. Teléfono 1614.

MEDICOS

Dr. ALCAINO
Estudios Europa. Oídos, nariz, garganta, vías lacrimales. 3 a 6. Dieciocho 814. Teléfono 257.

Dr. ARTURO ALBERTZ
Enfermedades señoras. San Antonio 275. De 3 a 4. Teléfono 4026.

Dr. CARLOS D. AGUIRRE
Especial vías urinarias, venéreas, sífilis. Carmen 191. De 1 a 5.

Dr. AMENABAR OSSA
Oculista 14 años. Europa, 2 años, médico director Hospital Ojos Condado Stanford (Inglaterra). 21 de Mayo 578. De 2 a 4. Teléfono 602.

Dr. LEONCIO ANDRADE
Medicina general San Diego N.o 61. De 3 a 5. Teléfono 4528.

Dr. ARNELLO
Cirugía, anestesia general, venéreas. García Reyes 17. De 12 a 3. Hospital San Vicente 4-6.

Dr. ITALO ALESSANDRINI
Cirugía y ginecología, 1 a 3. Merced 822. Teléfono 3555.

Dr. AYALA
Medicina interna, Aplicaciones, Radio Potens. Amunátegui 260. Consultas de 2 a 4

DR. ARIZTIA
Niños. Estudios Europa. Teatinos 254. 2-4 1|2. Domicilio: Agustinas 1319. Teléfono 1773.

Dr. BUNSTER
Ayudante clínica ginecológica. Cirugía. Enfermedades señoras. Ultramicroscopía. S. Rosa 86. 2 a 3 1|2.

Dr. BORQUEZ SILVA
Estudio Europa. Pulmón, corazón, estómago, intestinos. Rayos X. 3 a 6. Arturo Prat 80. Teléfono 19 Matadero.

Dr. RIFO BUSTOS
Estudios Europa. Medicina interna. Preferentemente corazón y estómago. De 2 a 5. Manuel Rodríguez 26.

Dr. BISQUERT
Vías urinarias, sífilis. Moneda 850. 3 a 6. Casilla 2563. Teléfono 953.

Dr. BRONFMANN
Estudios en Europa. Ayudante clínica quirúrgica Hospital San Vicente. Cirugía. Enfermedades señoras. Venéreas. 2 a 5. Ciefuegos 68. Teléfono 3457.

Dr. RAMON BRIONES C.
Cirugía. Enfermedades señoras. Catedral 1165. 5.o piso, de 5-6. Residente Hosp. San Vicente. 2-4.

Dr. BEAUMONT
Hospital Salvador. Cirugía. Ginecología. 3-5. Merced 315.

Dr. BULNES
Medicina interna, especialmente pulmón. Rayos X. De 2 a 4. Compañía 1378. Teléfono 98, Palma.

Dr. BRAGA CASTILLO
Regresó Europa. Rayos X. Medicina general, niños; 9 a 10 y de 1.30 a 4.30. Merced 136. Teléfono N.o 1393.

Dr. BARRENECHEA
Oculista. Especialidad oídos, nariz, garganta. Huérfanos 801. Regresó. De 9 a 12 y 3 a 6.

Dr. BARAÑAO GAZMURI
Ayudante ginecología. Hospital Salvador. Cirugía. Enfermedades señoras. Sífilis. Rosas 1627. De 3 a 5.

Dr. MARIANO BAHAMONDE RUIZ
Cirugía, Ginecología. 4 a 6. Vicuña Mackenna 38.

Dr. ALEJANDRO BRAVO G.
Cirugía general. Medicina aparato digestivo. Compañía 2165. Teléfono 4073. Martes, Jueves, Sábado 4-6.

Dr. SANTIAGO BARRENECHEA
Oculista. Ahumada 11. Consultas: 2 a 5.

LABORATORIO CLINICO
Dr. Héctor Corona T.
Delicias 938, frente Ahumada
Exámenes químicos, bacteriológicos. Diagnósticos sífilis, blenorragia, tuberculosis, etc., autovacunas.—Teléfono 3695.

Dr. CASTAÑEDA IGLESIAS
Ex-médico Hospital Niños. Compañía 1839. Teléfono 254. 1.30 a 3.30.

Dr. HECTOR CORONA T.
Bronquios, pulmón. Asma. Delicias 938, frente Ahumada. 1 a 3 y 4 a 6. Teléfono 3695.

Dr. ALDO CONTRUCCI
Estudios Europa. Medicina interna. Sífilis. Nataniel 143. 2.30 a 4.30. Jefe clínica profesor Brockmann. Teléfono 3240.

Dr. EDUARDO CRUZ COKE S.
Ausente en Europa.

Dr. LEONIDAS CORONA T.
ESTUDIOS EN EUROPA
Laboratorio clínico instalado desde su fundación en 1915 en Delicias 868, frente a Estado.

Dr. LEON CHONCHOL
Medicina general. Rayos X. Sífilis, piel, venéreas, Gálvez 61. 2 a 5. 2 a 5.

Dr. EDUARDO DE RAMON
Profesor Extraordinario Ginecología. Estudios Europa. Cirugía, señoras, partos, 2 a 4. Agustinas 1606. Teléfono 3623.

Dr. CASTAÑON
Medicina interna. Especialmente pulmón. Pneumotórax. 2 a 4. Claras 457. Teléfono 3642.

Dr. IGNACIO DIAZ MUÑOZ
3 a 6. Bandera 574. Teléfono 3424. Medicina general. Vías urinarias.

Dra. JUANA DIAZ MUÑOZ
Especialista enfermedades señoras y niños; 2 a 4. Claras 346. Teléfono 4908.

DOCTOR DAUBAS
Medicina interna, sífilis, venéreas, Huérfanos 1880.

Dr. DRECKMANN WEST
Medicina general, sífilis. Consultas: Catedral 1165. 2 a 5. Teléfono 1448.

Dr. RICARDO DONOSO
Corazón, pulmón. Regresó Europa. 2.30 a 4.30. Agustinas 619.

Dr. DIMITSTEIN
Agustinas 1398, esquina Teatinos. Rayos X. Corazón, pulmón, estómago e hígado. 1 a 4. Teléfono 3848. Domicilio: Rosales 1656, entre Castro y Dieciocho.

DOCTOR ESPINA
Rayos X. Estudios Europa. Teléfono 2102. 1 1|2-4. San Martín 372.

Dr. ESPILDORA LUQUE
Oculista. Estudios Europa. De 3 a 6. Delicias 416.

INSTITUTO DE SALUD
Santiago-Cisterna
Sanatorio para enfermedades nerviosas y mentales, bajo la dirección del Dr. Fontecilla, profesor de Psiquiatría en la Escuela de Medicina. Delicias 1626.

Dr. FUENZALIDA BRAVO
Niños, Merced 560. Teléfono 1721. 2 a 4.

Dr. FUENZALIDA CORREA
Cirugía señoras, partos, 2-4. Huérfanos 745. Teléfono 466.

Profesor Doctor FONTECILLA
Regresó Europa. Delicias 1626. — Rayos X, pulmón, nervios. 2 a 5.

Dr. Carlos Garcés B.
Delicias 1276. Teléfono 3747. Exámenes químicos, bacteriológicos. Reacción Wasserman. Medicina interna. 3 a 6.

Dr. RICARDO GUNTHER
Ayudante clínica, ginecología. Partos. enfermedades señoras, aplicaciones diatermia. Av. España 696. De 2 a 4. Teléfono 2[illegible]3. Parque.

DOCTOR GIANELLI
ESTUDIOS EUROPA
SIFILIS PIEL VIAS URINARIAS
21 de MAYO 562
CONSULTA de 2 a 6

Dr. VICTOR M. GAZITUA
Partos, enfermedades de señoras.—Trasladóse Agustinas 586. De 2 a 4. Teléfono

Dr. GREENE
Cirugía y Ginecología. París 809. 2 a 4. Teléfono 2869.

Dra. ANDREA GONZALEZ NOLLE
Estudios Europa. Señoras y niños. Riquelme 317, esquina Huérfanos, 2 a 5, menos Lunes y Sábados.

Dr. GLEISNER
Cochrane 114. Pulmón, medicina interna, sífilis, 3 a 5. Casilla 2664.

Dr. ANIBAL GREZ
Oídos, nariz, garganta. De 1.30 a 3.30. Merced 324. Teléfono 4519.

Dr. GONZALEZ H.
Estómago, intestinos, hígado, obesidad, reumatismo, diabetes; pulmones y riñones. 1 a 3. Ejército 644.

Dr. ARNOLD GORGEWSKY
Médico Jefe policlínico. Medicina interna. Hospital San Juan de Dios. Pulmón, estómago, hígado, instestinos. Rayos X. Brasil 53. 2 a 5.

Dr. GUSTAVO GIR N L.
Cirugía, Ginecología. Brasil 32. Teléfono 3126. De 2 a 3

Dr. LEONARDO GUZMAN
Estudios en Europa y Estados Unidos. Cirugía. Enfermedades de señoras. 2 a 4 P. M. Miraflores 460.

FISIOTERAPIA GENERAL
3-5, Gálvez 610. Enfermedades crónicas y nerviosas. Arturo Herrera Guevara, médico cirujano.

Dr. HERRERA ROGER
Regresó Europa. Enfermedades niños. Delicias 2558. Teléfono 2679.

Dr. AGUSTIN INOSTROZA
Cirugía general, niños. Catedral 2851. Ausente en Europa. Teléfono 446. Estación.

Dr. ROBERTO JARAMILLO
Ejército 707. Teléfono 142. Parque.

Dr. ARNULFO JOHOW
Estudios Europa. Cirugía y Ortopedia. Adultos, niños. 3 a 4. Santo Domingo 1523. Teléfono 1033.

INSTITUTO MEDICO
DE DIAGNOSTICO
Y TRATAMIENTO
MERCED 571
(Al lado de la Sociedad Médica)

RAYOS X.—Exámenes radioscópicos, radiografía y estereo-radiografías. Dirección técnica e informe diagnóstico del profesor Dr. **José Ducci K.**
FISIOTERAPIA.—Dr. Necochea.—Aparatos diversos de último modelo que colaboran eficazmente en los tratamientos de diversas afecciones médicas, quirúrgicas y nerviosas.
ELECTRO CARDIOGRAMAS de grande amplitud.
LABORATORIO. — Dr. N. Romero.— Toda clase de exámenes químicos y microscópicos, preparación de sueros, vacunas, reacciones de Wassermann, diagnósticos de tifus, paratifus, etc ..etc.

Dr. KRUMBACH
Titulado en Chile, Alemania. Enfermedades señoras, partos, sífilis. 3—5, Huérfanos 1353. Teléfono 50. Los Leones.

INSTITUTO RADIOLOGICO
Dr. Adolfo Kaplan
Radioscopía, radiografía, radioterapia, aplicación radium. Estudios Europa y en Estados Unidos. Huérfanos 1466.

Dr. TEODORO LEIBLE
Enfermedades nerviosas. Medicina interna. Electricidad médica. De 3 a 6. Olivos 794.

Dr. H. LEA PLAZA
Estudios en Europa. Compañía N.o 2115. Consultas 3 a 6, conforme hora fija. Teléfono 3880.

Dr. LABRA LETELIER
Nariz, garganta, oídos, consultas de 2 a 5. Compañía 1361.

Dr. ARMANDO LEON I.
Cirugía. Compañía 1909. Martes, Jueves, Sábados. 1—3. Teléfono 3846.

Dr. LOIS
San Pablo 1236. Medicina general. vías urinarias. Sífilis. De 1 a 4.

Dr. LAVAL
Medicina interna. Lord Cochrane N.o 340. De 1.30 a 3.30.

Dr. J. MONTERO C.
Trasladóse Moneda 859. Medicina interna. Venéreas. 6-8.

Dr. OSCAR MELENDEZ
Medicina interna. Sífilis. Santo Domingo 1036. De 2 a 4; y 21 de Mayo 578, de 4 a 5. Teléfono 2831.

Dr. G. MORAGA FUENZALIDA
Enfermedades de niños. Ortopedia. Cochrane 118. Consultas 2.30 a 4. Teléfono 2804.

Dr. ITALO MARTINI Z.
Oculista. Estudios Europa, Ahumada 17. De 3 a 5.

Dr. MAHOTIERE
Médico Hospital San Juan de Dios. Estudios Europa. 1—4. Rayos X. Laboratorio. Compañía 1973. Teléfono 4483.

Dr. JUAN MARIN
Cirugía. Enfermedades venéreas. Teléfono 4051. Catedral 1165. De 3 a 5.

Dr. MUÑOZ VALENZUELA
Residente Hospital Niños. Tuberculosis infantil. Matucana 302. 3 a 4. Teléfono 442. Estación.

Dr. MALBRAN
Enfermedades mentales y nerviosas. 3 a 4. Providencia 1936. Teléfono 308.

Dr. MORALES VILLABLANCA
Piel, sífilis, venéreas, medicina general. Rayos ultra-violeta. 4 a 6. Merced 486.

Dr. JUAN MONTENEGRO M.
Enfermedades de niños. Luz ultravioleta. Compañía 1770. De 1 a 4.

Dr. MANUEL MORENO
Medicina general. Pulmón. Estómago. Neumatorax artificial. San Francisco 155. 2.30 a 4.30.

Dr. NECOCHEA
Delicias 117

Dr. ORREGO PUELMA
Medicina interna. Rayos ultra-violeta. 3.30 a 5.30. Amunátegui 268. Teléfono 1317.

Dr. H. NUÑEZ ZAMORA
Señoras, partos. 2 a 4. Matucana N.o 289. Teléfono 2[illegible]. Estación.

Dr. LUIS OPAZO P.
Jefe Policlínico Niños. Compañía N.o 2807. Teléfono 48. Estación.

Dr. ALEJANDRO OLIVARES
Medicina interna. Corazón, estudio en Europa. Agustinas 726. De 3 a 5.

Dr. PANTOJA
Medicina interna. Corazón. Pulmón. Estómago. Sífilis—Delicias 1276. De 2 a 4.—Teléfono 3747.

Dr. ALBERTO PANATT
Pulmón, corazón, estómago, hígado. Rayos X, ultra violeta. Teléfono 1211. Delicias 1416. De 2 a 4.

Dr. MARCIAL PARADA S.
Oído, nariz, garganta. Agustinas 936. Teléfono 186. Ñuñoa. 3 1|2 a 6.

Dr. JULIO A. PAREDES
Especialmente enfermedades señoras. Medicina, cirugía. Brasil 47. De 2 a 4.

Dr. DAVID PULIDO
Enfermedades niños. Santo Domingo 1790. Teléfono 2152. De 1 a 3.

Dr. DANIEL PRIETO
Oculista
Estudios Europa. Compañía 1361. De 2 a 4. Teléfono 4359.

Dr. PRUNES
Estudios Europa. Piel, sífilis, venéreas. Santo Domingo 504. Casilla 2894.

Dr. LUIS QUIROGA
Medicina interna. 2 a 3.30. Catedral 1452. Teléfono 3760.

Dr. ALBERTO RAHAUSEN
Cirugía general. Compañía 2928. Teléfono 192. Estación. De 2 a 4.

Dra. FRESIA ROSAS DE BEHM
Señoras y niños. De 2 a 5. Ahumada 47.

Dr. CESAR RODRIGUEZ LEON
Medicina interna. Enfermedades de niños. Catedral 2607, 1 a 2 y Bascuñán Guerrero 1013. 4 a 5.

Dr. ROJAS CARVAJAL
Medicina interna. Pulmones, sistema nervioso. 2-4. Lira 35.

Dr. SCROGGIE
Especialidad enfermedades de niños. De 2 a 4. Rosas 1157. Teléfono 4583.

Dr. SCHUSTER
Vías urinarias, Sífilis. De 3-5. Huérfanos 1179.

INSTITUTO M. T. SANITAS
AGUSTINAS 1955
Entre Cienfuegos y Brasil

Diagnóstico de Rayos X. Radioterapia profunda, (tumores, cáncer); aplicaciones de radium Luz Ultravioleta. Diatermia, etc.
LABORATORIO: Orina, expectoración, jugo gástrico, sangre.
Autovacunas de diferentes clases.

SANATORIO
Clínica particular, doctor Riveros. Medicina. Operaciones. Partos.—Matta 586.

Dr. ALBERTO SANTANDER
Estudios Europa. Medicina interna estómago, intestinos, Rayos X. Bandera 756 3 a 5.

HELLMUTH SIEVERS
Médico cirujano, jefe Gabinete Kinesiterapia. Instituto Educación Física. Morandé 742. 2 a 4. Domicilio: Molina 632.

Dr. CARLOS SEAMAN
Médico cirujano. 1.30 a 4. Delicias 225.

Dr. WALDEMAR SOMMER P.
Vías urinarias, sífilis, 3 a 6. Teléfono 4774. Santo Domingo 758.

Dr. MARCO A. SEPULVEDA R.
Laboratorio Clínico. Miraflores 450 Teléfono 233.

Dr. OTTO SCHWARZEMBERG
Enfermedades niños. Santo Domingo 1380. Teléfono 1033.

Dr. STOLTING
Oculista. Médico recibido Alemania, Chile. Moneda 627. De 3 a 5.

MANUEL TELLO C.
Médico cirujano. Consultas de 2 4. Moneda 1736.

Dr. TORRES TORRES
Jefe clínica, profesor Korner. Señoras y cirugía, 2 a 5. Delicias 261.

Dr. ISAURO TORRES
Enfermedades de niños. De 2 a 3. Huérfanos 2871-D.

Dr. J. M. VERGARA KELLER
Estudios Europa. Partos Ginecología. Agustinas 828. Teléfono 2855

Dr. VIVES BRAVO
Enfermedades niños. Delicias 335 Teléfono 2895. Consultas 2-4.

Dr. G. E. VIDAL
Delicias 2552. Teléfono 245. Estación. De 2 a 4.

Dr. VILLAGRA
Estudios Europa. Unicamente pulmón. Rayos X. Pneumotorax. Helioterapia. Dieciocho 437 A. 2-4.

Dr. JAIME VIDAL OLTRA
Ausente en Europa.

Dr. VICUÑA HERBOSO
Ayudante clínica Prof. Prado Tagle, Hospital San Vicente. Medicina interna. Especialmente corazón. Rayos X. Martes Jueves, Sábados.—2.30 a 4.30. Almirante Barroso 270. Teléfono 1053.

Dr. YUNGE
De 2 a 4. Agustinas 2940. Teléfono 287. Estación.

Dr. YAÑEZ G.
Estudios Europa. Piel, sífilis, venéreas. Merced 559. De 3 a 5. Casilla 618.

Dr. WEINSTEIN
Estudios Europa. Enfermedades de la piel, sífilis y venéreas. Radioterapia, luz ultra-violeta. Agustinas 1357. De 2 a 5.

Dr. RAUL VENTURA JUNCA
Residente Hospital Salvador. Medicina interna. Rayos X. 4.30 a 6. Riquelme 140. Teléfono 3828 y 395.

Dr. WAUGH
914. Estudios Europa. Internas. 606. Venéreas. Sífilis. Wasserman. Compañía 1852. 2 a 4.30.

Dr. WIREN
Oídos, nariz, garganta. Compañía 1606. 2 a 5.

Pensionado "LAENNEC"
SAN JOSE DE MAIPO
Para enfermedades del Pulmón
Para ingresar al Establecimiento, dirigirse al
Dr. VEGA MACHER
Médico-Director
DELICIAS 274

DENTISTAS

Dr. ANGUITA
Especialista Piorrea. Estudios Philadelphia. Edificio Ariztía, piso 7.o

Dr. GUILLERMO AHUMADA
Claras 389. Plazuela Merced. 9 a 12 y 2 a 6. Teléfono 4101. Casilla 3206.

Dr. ADOLFO CHECHILNITZKY
Cirugía. Extracciones. Piorrea.—Echaurren 87.

Dr. CERDA LOPEZ
Ahumada 11. Teléfono 4221. Especialmente puentes, coronas. Extracciones, somnoformo.

Dr. CLODOMIRO CONTRERAS
San Antonio 451. Teléfono 3692 Horas de consultas. De 10 a 11 y de 3 a 6.

Dr. OSCAR BEZANILLA
Dentaduras de porcelana, base acero inoxidable. Sólidas, estéticas, livianas. Rosas 1210. Teléfono 455.

NINFA FUENTEALBA de F.
Cirujano-Dentista
Trasladóse, Maestranza 439.

ALBERTO GONZALEZ
Estudios Filadelfia. Extracciones rificiles, indoloras. De 9 a 11.3 y de 3 a 7. Moneda 1061.

Dr. GALLARDO GONZALEZ
Estudios en Filadelfia. Consultas diurnas y nocturnas. Echaurren 26

IDILIO LETELIER G.
Trasladóse: Alameda 3155. Altos.

Dr. A. LENG
Jefe Clínica Piorrea. Escuela Dental. De 2 a 6. Huérfanos 1616.

VICENTE MARIN A.
Cirujano Dentista
Ejército N.o 42
Oct—28

WESCESLAO MUÑOZ L.
Dentista. Tratamiento rápido. Extracciones sin dolor. San Diego 448.

ALFREDO MUÑOZ LOBOS
Extracciones sin dolor. Somnoformo. Puentes, placas. Compañía 1852. Teléfono 2779.

EDISON ROSEL
Cirujano dentista. Monjitas 728. De 9 a 12 y 2 a 7.

CARLOS H. ROJAS C.
Trasladóse Santa Rosa 92.

Dr. DANIEL SIGNORELLI
Cirujano dentista. Trasladóse Independencia 207.

JULIO TOLEDO
Laboratorio mecánico dental.— Ahumada 11.— Teléfono 4221. — Especialidad dentaduras. Porcelana, oro o caucho, composturas rápidas. Larga práctica.

Dr. GUILLERMO SOHRENS
Dentista
Regresó de Europa. Huérfanos 1551.

Dr. RAVELLO
Dentista
Extracciones difíciles
1062.

Dr. ENRIQUE SA
Ahumada 11. Teléfono

JOSE MARIA SAAVE
Solamente de 2 a 5—Ala

Dr. C. VALENCIA CO
Operaciones indoloras
Puentes y dentaduras

CONTADORES

PROFESOR VILLARR
Enseña Contabilidad en
dase prospecto. Morandé

ARQUITECTO

EDUARDO TASSO
Construcciones, transfor
reparaciones. Bandera

MATRONAS

M. ARANGUIZ
Clínicas partos, precios
Consultas gratuitas.
651.

MATRONA BECERRA
Franklin 1479. Partos,
inyecciones. Recibe pensio

MATRONA BRAVO
Unicamente domicilio.
Mujica 20. Vicuña Macken

HUMILDE FIGUEROA
Trasladóse Matucana 715

MERCEDES DARRIGRAND
Regresó extranjero, trayendo
adelantos. Partos. curaciones
derá distinguida clientela
nado particular. Huérfanos

A. GEISSE
Matrona diplomada Chile,
Especialidad primerizas
Intravenosas. 1-3. Recibe
tas. San Antonio 148.

PASTORIZA E. DE MORA
Recibe pensionistas, curacio
yecciones. Lira 732.

MATRONA
Clínica privada, partos
curaciones, inyecciones.
377.

MATRONA
Recibe pensionistas.

ELENA DE PIZARRO
Matrona masajista, ex-jefe
dad. Maturana 790.

H. IZQUIERDO DE GA
García Reyes 869.

SARA OSORIO DE GO
Partos y curaciones, Rosas
1-4.

Mme. A. PRAGNA
Matrona francesa. 1 a 4. San
cisco 364.

CARMELA ROMAN
Servicio especial Maternidad
Isabel 315.

MATRONA
San Diego 930. Recibe enf
Llamados a toda hora.

PENSIONADO PARTICU
Partos, curaciones, pension
Diego 956.

PENSIONADO PARTI
Partos desde 50 pesos
da hora. Carmen 189, Tel

PENSIONADO DE OBSTE
Señora Reyes, matrona
ta. Establecimiento mode
dido cirujanos especialis
tos. Esmeralda 636.

CARMELA TORO
Partos, asistencia toda
bo enfermas. Matucana

SOFIA VILLASE
Matrona
Turno permanente. Dormi
ponibles para enfermas
Nataniel 826.

ANA G. VARGAS
Partos. Recibo pensionistas
Americana 627. Teléfono
tación.

E. MALDONADO de
Recibe pensionistas,
2637.

PENSIONADO SRA.
San Diego
Recibo enfermas partos,
ses. Especialidad primeriza
sulte precios, higiene,
Turno permanente.

VARIOS

CLINICA ALAMEDA
Tratamiento sífilis
sus complicaciones, ambos
curaciones rápidas, métodos
nos; 10 a 12; noche,
pitalización enfermos:

POMPAS FUNEBRES
EMPRESA ZENTENO
ESTADO 17 | DELICIAS 2584
TEL. 4275 | TEL. 524
LOS MEJORES SERVICIOS A LOS MAS BAJOS PRECIOS

DEFUNCION
Ha dejado de existir
Gustavo Mella B.
Sus restos serán sepultados privadamente.
Fritz Mella.

DEFUNCION
Sociedad Unión de Peluqueros
Ha dejado de existir el socio, señor don
Pedro Cañete Palacios
Sus restos serán conducidos al Cementerio General hoy Miércoles 29, a las 4 P. M.
El cortejo partirá desde su casa-habitación, calle Santa Rosa 410.
El Directorio.

DEFUNCION
Ha fallecido ayer en Viña del Mar, el señor don
Manuel Amunátegui Montt
Sus funerales se efectuarán hoy Miércoles 29, después de las honras que tendrán lugar en la Basílica de la Merced, a las 9.30 A. M.
La familia.

DEFUNCION
Anoche ha fallecido nuestra querida madre y abuelita señora
MARIA FERNANDEZ v. DE VEAS
Rogamos a nuestros amigos nos acompañen a depositar sus restos en el Cementerio General mañana Jueves, a las 10 A. M., de su casa-habitación, Madrid 1269.
Sus hijos: Manuel Veas Fernández. — Ricardo Veas Fernández. — Sus nietos: Veas Courbis. — Veas Hurtado y Veas Sánchez

DEFUNCION
Habiendo fallecido nuestra querida hijita
Irma Olga González Maldonado
Sus restos serán sepultados hoy Miércoles 29, a las 4 P. M.
El cortejo partirá de su casa habitación, Avenida Cumming 883.
Joaquín González y esposa

DEFUNCION
Ha fallecido nuestro querido hijito y hermano
René Veloso Rosa
Sus restos serán conducidos al Cementerio General hoy, a las 4.30 P. M., desde el Hospital El Salvador.
Elías Veloso, señora e hijos

DEFUNCION
Con profundo pesar comunico el fallecimiento de nuestro querido deudo señor
Domingo Ruens Munizaga
Sus restos fueron sepultados privadamente.
La familia.

DEFUNCION
Habiendo dejado de existir doña
Margarita Duarte Muñoz
El cortejo partirá de su casa-habitación, Avenida San Luis 1241, a las 4 P. M.
La familia.

LLAMASE
la atención hacia un aviso que se publica en el "Diario Oficial" solicitando casa para la Escuela N.o 161 de Santiago.

¿Está usted enfermo y su enfermedad es rebelde a todo tratamiento? Pruebe el gran remedio y poderoso desinfectante
NITRO - OZONA
(M. F. R.)
DE LOWE Y WEISSFLOGG
y lo adoptará como su única medicina. Se recomienda y casi todas las enfermedades del aparato digestivo, urinario, respiratorio (sífilis y tuberculosis en todas sus formas y dos). El librito explicativo "catecismo Nitro-Ozona", se remite gratis a quien lo pida. En él encuentra explicado el modo de usarlo en distintas enfermedades y también los remitidos cartas de agradecimientos por curaciones efectuadas con "Nitro-Ozona".
Ventas: SUCESION LUIS LOWE
Calle Merced 456.— Casilla 832.— Santiago de Chile
Droguerías Daube y Co. y principales boticas
Base: Sales Nitradas y Nitrosas de Potasio y de Sodio.

FOLLETIN (15)

LA NIÑA DE LOS OJOS VERDES

por MAURICIO LEBLANC

indicación formal. Había sido comprado quince días antes por un joven, delgado y alto, a quien su compañera, una joven velada, llamaba Guillermo.

8.o Por último, mis Bakefield. Contra ella ninguna acusación. Marescal desprovisto de pruebas, no se atreve a arriesgarse y guarda un prudente silencio. Simple viajera, dama de alta sociedad, muy conocida en Londres y en la Riviera, va a reunirse con su padre en Montecarlo. Esto es todo. ¿La han asesinado por error? Es posible. Pero, ¿por qué fueron muertos los dos Loubeaux? Sobre eso y sobre todo lo demás, tinieblas y contradicciones.

—Y como no estoy de humor—concluyó Raúl—de romperme la cabeza, no pensemos más en ello; dejemos a la policía que se despache a su gusto y procedamos.

Si Raúl procedía así, es que por fin sabía en qué sentido proceder. Los diarios de la región publicaban esta nota:

"Nuestro distinguido huésjed, lord Bakefield, después de haber asistido al entierro de su desventurada hija, ha regresado y pasará este fin de estación, según su costumbre, en el Bellevue Palace de Montecarlo".

Aquella noche, Raúl tomaba, en el Bellevue Palace, una habitación contigua a las tres ocupadas por el inglés. Todas aquellas habitaciones, así como las demás del piso bajo, dominaban un gran jardín, sobre el cual cada una tenía su escalinata y su salida, y que se extendía ante la fachada opuesta a la entrada del hotel.

Al día siguiente, vió al inglés en momentos en que éste bajaba de su habitación. Era un hombre joven aún, pesado de aspecto, y cuya tristeza y agotamiento se expresaban por movimientos nerviosos, en los que se traslucían la angustia y la desesperación.

Dos días después, cuando Raúl se proponía pasarle su tarjeta pidiéndole una entrevista confidencial, divisó en el corredor a un hombre que acababa de llamar a la puerta vecina: Marescal.

El hecho no lo sorprendió demasiado. Puesto que él mismo iba en busca de informes por ese lado, era muy natural que Marescal tratase de averiguar qué podía saberse del padre de Constanza.

Abrió, pues, una de las hojas acolchadas de la doble puerta que lo separaba de la habitación contigua. Pero no oyó nada de la conversación.

Al día siguiente hubo otra. Raúl había podido, antes, penetrar en las habitaciones del inglés y descorrer el cerrojo. Desde su habitación entreabrió la segunda hoja, que quedaba oculta por una cortina. Nuevo fracaso. Los dos interlocutores hablaban en voz tan baja, que no pudo sorprender ni una palabra.

Perdió así tres días, que el inglés y el policía emplearon en conciliábulos y en paseos por el jardín, que lo intrigaban vivamente. ¿Qué objeto perseguía Marescal? ¿Revelar a lord Bakefield que su hija era una ladrona? Eso, seguramente, Marescal ni lo pensaba. Entonces, ¿debía suponerse que esperaba de sus entrevistas otra cosa que indicaciones?

La idea de que los dos hombres podían estar preparando una trampa, acudió varias veces a la mente de Raúl, y esta idea se completaba en seguida por la doble visión de Guillermo y de la niña de los ojos verdes, que rondaban por los alrededores, y que ellos también, podrían ser atraídos por la presencia de lord Bakefield. Hipótesis muy admisible a la cual los acontecimientos iban a dar fuerza repentinamente. Una mañana, Raúl, que hasta entonces no había podido oír varias conversaciones telefónicas que había sostenido lord Bakefield en la habitación más alejada de su departamento, consiguió interceptar el final de una conversación:

"De acuerdo, señor. Nos encontraremos en el jardín del hotel, hoy a las tres. El dinero estará listo y mi secretario se lo entregará a cambio de las cuatro cartas de que me habla".

—Cuatro cartas... dinero... —se dijo Raúl.— Eso tiene todo el aspecto de una tentativa de "chantage"... Y en tal caso, el maestro cantor no puede ser otro que don Guillermo. Cómplice de mis Bakefield, trata de sacar provecho de su correspondencia con ella.

Las reflexiones de Raúl lo afirmaron en esta explicación que arrojaba plena luz sobre los actos de Marescal. Llamado sin duda por lord Bakefield, a quien Guillermo habría amenazado, el comisario tendía una emboscada en la que fatalmente debía caer el malhechor. Sea. De eso Raúl no podía menos de regocijarse. Pero ¿la niña de los ojos verdes, estaba en la combinación? Y, en ta lcaso ¿cómo procedería él? ¿Salvarla una vez más? Eso le repugnaba, dada la ignominia de la operación. ¿Dejarla prender por Marescal?

Ese día, lord Bakefield retuvo al comisario a almorzar. Terminada la comida, se dirigieron al jardín y lo recorrieron varias veces, conversando con animación. Lord Bakefield se apostó en un banco, bien a la vista, y no lejos de un portón abierto, por donde el jardín comunicaba con el exterior.

Desde su ventana, Raúl vigilaba.

—¡Si viene peor para ella!—murmuraba.— ¡Peor! No moveré ni un dedo para socorrerla.

Se sintió aliviado cuando vió aparecer a Guillermo solo, que avanzaba con precaución hacia el portoncito. Por lo tanto, según todas las apariencias, la joven no tomaba parte en la expedición y hasta tal vez le estaba premitido creer que la ignoraba.

Se produjo el encuentro entre los dos hombres. Fué breve; las condiciones del negocio habían sido fijadas de antemano. En seguida se dirigieron hacia el departamento, uno y otro silenciosos, Guillermo inseguro e inquieto, lord Bakefield sacudido por movimientos nerviosos.

En lo alto de la escalinata el inglés pronunció:

—Entre, señor no quiero mezclarme en estas porquerías. Mi secretario está al corriente y le pagará las cartas si su contenido es tal como usted afirma.

Y se fué.

Raúl se había puesto en acecho tras la puerta acolchada. Esperaba el golpe teatral, pero en seguida comprendió que Guillermo no conocía a Marescal, y que éste debía pasar a su ojos por el secretario de lord Bakefield. En efecto, el policía, a quien Raúl entreveía reflejado en un espejo, articuló claramente:

—Aquí están los cincuenta billetes de mil francos, y un cheque de igual valor pagadero en Londres. ¿Tiene usted las cartas?

—No— dijo Guillermo.

—¿Cómo no? En este caso no hay nada hecho. Mis instrucciones son formales. Toma y daca.

—Las enviaré por correo.

—Usted está loco, señor, o más bien creo que trata de engañarnos.

Guillermo se decidió:

—Tengo las cartas, pero lo que quiero decir es que no las he traído.

—¿Entonces?

—Entonces, es uno de mis amigos quien las guarda.

—¿Dónde está?

—En el hotel. Voy a buscarlo.

—Es inútil—exclamó Marescal, que, adivinando la situación, apuró el descenlace.

Llamó. Acudió una doncella, y él le dijo:

—Haga venir a una joven que debe esperar en el corredor. Dígale que va de parte de Guillermo.

Guillermo se sobresaltó. ¿Entonces sabían su nombre?

—¿Qué significa esto? Esto es contrario a mis convenciones con lord Bakefield. La persona que espéra no tiene nada
aquí...
Quiso salir. Marescal
puso rápidamente, y abrió
ta, sin dejarse ver, fran
paso a la niña de los ojos
que entró con paso vacila
zó un grito de espanto
puerta se cerró tras ella
lencia, y la llave giró en
dura.
Al mismo tiempo una
tomaba del hombro. La
mió:
—¡Marescal!
Antes siquiera de que
pronunciado este nombre
Guillermo, aprovechando
fusión, huía por el jardín
Marescal se ocupase de él
misario no pensaba más
je ven que, vacilante, des
tabilló hasta el centro de
tación, mientras él le arra
cartera, diciendo:
—¡Ah! ¡Bribona, nada
salvaría esta vez! ¿En
nera, eh?
Registraba la cartera
—¿Dónde están las
¿"Chantage" ahora? ¡
de ha caído usted! ¡Qué
za!
La joven cayó en un
hallando nada. Marescal
to:
—¡Las cartas! ¡Las cartas
guida! ¿Dónde están? ¿
piño?
Con una mano, asió la
desgarró, con trasportes

LA NACION

Santiago, Setiembre 29 de 1926

EL BANCO CENTRAL Y LA TASA DEL DESCUENTO

El Banco Central acaba de fijar las tasas de descuento en 7,5 o|o para los Bancos accionistas y en 8,5 o|o para el público. Es, a este respecto, digno de comentario el hecho de que el descuento no fuese rebajado en los momentos en que existía una gran presión comercial y parlamentaria en tal sentido, y que la rebaja se haya producido en los momentos en que nadie, aparentemente, la solicitaba. Este hecho, a más de mostrar la existencia de una correcta e independiente administración bancaria, comprueba, lo que hemos expresado tantas veces, que la tasa de descuento es un efecto de la situación relativa entre las demandas y posibilidades de crédito. Una explicación, en consecuencia, de la razón de una determinada tasa de descuento debe tomar en cuenta todas las demás fases que definen la relación del Banco Central con el estado de los negocios.

FACTORES INTERNACIONALES DEL DESCUENTO

En un país en régimen de oro, o bien—en el caso de moneda inconvertible—en un país que ha limitado las emisiones de billetes a las simples necesidades comerciales, la tasa del descuento mide la relativa disponibilidad de capitales.

Para comparar casos extremos, puede considerarse la situación de los Estados Unidos y Francia.

En los Estados Unidos hay exceso de capitales. Los Bancos privados pueden conceder créditos sin necesidad, prácticamente, de llevar sus letras al redescuento del Federal Reserve Bank. Este último, por la misma razón, se encuentra muy lejos del punto en que emisiones suplementarias de billetes para atender al redescuento puedan comprometer la estabilidad de la moneda. En el hecho, el stock de oro tiende a crecer. En 1914 era de 1,800 millones de dólares. Hoy alcanza a 4,500 millones. No todo este oro pertenece al Federal Reserve Bank, pero, en todo caso, la totalidad del mismo se encuentra incorporada al sistema monetario de los Estados Unidos. En lo que se refiere a la situación separada del Federal Reserve Bank, las reservas de oro en garantía de billetes suman 2,950 millones, y los billetes emitidos por el Federal Reserve Bank, contra esa garantía, suman 1,662 millones. (Federal Reserve Notes).

Para esta situación era justificada una tasa de descuento de 4 o|o. Sin embargo, producida en los últimos meses una entrada de oro extraordinaria, principalmente del Canadá, el Federal Reserve Bank de Nueva York estimó conveniente rebajar todavía la tasa de descuento a 3,5 o|o. (A partir del 23 de Abril de 1926).

En Francia, en cambio, la reserva de oro del Banco de Francia suma 5,548 millones de francos, de los cuales 1,864 millones se encuentran en el extranjero, principalmente en Inglaterra, y, por el hecho de encontrarse esa suma en garantía de créditos, parece improbable, al menos por el momento, su traslado a Francia. La circulación de billetes suma 53,914 millones. (Junio 1926). En el hecho, el oro no interviene en la circulación y, no existiendo la convertibilidad del franco, la tasa del descuento sólo se regula en la mayor o menor voluntad de detener el aumento de la emisión.

Puede confirmarse, por lo demás que, a medida que se imponía el convencimiento de la necesidad de una política de regularización de las finanzas del Estado, de limitación de las emisiones, de restauración del franco y de recuperación de los capitales exportados, la tasa del descuento ha manifestado una franca tendencia al crecimiento. Así, en 1922 el descuento era de 5 o|o. De 5,5 o|o en Enero de 1924. De 6 o|o a mediados de 1924. De 7 o|o a mediados de 1925.

Se comprende que, con tasas de 5 y 6 o|o, en un país que necesitaba capitales, las emisiones creciesen violentamente llegando a producirse la anomalía curiosa de que, aprovechando la baja tasa del descuento, se acudiese al crédito de las emisiones para efectuar inversiones al exterior en países de interés mayor, produciendo con ello una doble depreciación del franco, en un sentido por el aumento de las emisiones y en otro por la salida de capitales.

Fué así como la Comisión de Expertos, designada por Decreto de Mayo de 1926, junto a las medidas de equilibrio presupuestario y de la tesorería, recomendó la adopción de pasos progresivos hacia la estabilización de la moneda, uno de los cuales era el alza de la tasa de descuento como un medio de restringir las emisiones y provocar el regreso de los capitales. De acuerdo con este informe el Gobierno solicitó del Banco de Francia la elevación de la tasa de descuento de 6 a 7,5 o|o. El efecto de estas medidas no ha tardado en apreciarse en el alza extraordinaria del franco.

LAS EMISIONES Y EL DESCUENTO

El Banco Central de Chile fué fundado con una reserva de oro que asciende, prácticamente, al 100 por 100 de la emisión. En teoría, podría elevar la circulación fiduciaria hasta 800 millones si las necesidades comerciales lo exigieran, manteniendo un coeficiente de reserva de 50 o|o, reserva que sería aceptable en condiciones normales, ya que, al menos antes de la guerra, muchos países podían mantener la estabilidad monetaria con reserva de 30 o|o (Banco Imperial de Alemania). Pero, en realidad, las condiciones varían respecto de si se trata de una situación de entrada o de salida de oro, o sea, de un balance favorable o desfavorable en los pagos al exterior.

Desgraciadamente, en lo que se refiere al año en curso, la falta de exportaciones salitreras ha debido producir un balance desfavorable. El Banco Central, para mantener la moneda, ha debido girar letras en los Bancos extranjeros por un valor que ha subido de 19.5 millones en Mayo del año en curso a 84,3 millones en Setiembre último. La reserva de oro en el país, por otra parte, ha descendido desde 176 millones en Mayo del presente año a 146.1 millones en Setiembre. No habría sido prudente, en esas condiciones, reducir la tasa de descuento. Por el contrario, si no hubiese sido por la circunstancia de que la tasa inicial de 8 o|o era de hecho suficientemente alta, todo habría aconsejado el elevarla.

En los últimos meses, sin embargo, la colocación de algunos empréstitos externos vino a mejorar la situación del mercado. La reserva de oro en el exterior aumentó de 290 millones en Junio a 344 millones en Setiembre. Las letras descontadas por los Bancos accionistas bajaron de 82 millones en Julio a 37 millones en Setiembre. La circulación de billetes, que había llegado a 414 millones en Junio se había reducido a 367 millones en Setiembre 24, fecha del último balance.

Finalmente, la próxima contratación de un empréstito por valor de 37 millones de dólares mejorará todavía la situación del Banco Central en lo que se refiere a disponibilidades de dinero. La rebaja del descuento podía entonces preverse como una lógica consecuencia de las nuevas condiciones. Así, la tasa del descuento, que había sido mantenida en 8 o|o al través de todo el año, acaba de ser rebajada a 7,5 o|o para los Bancos accionistas. La tasa de descuento para el público, que fué inicialmente de 10 o|o, fué reducida a 9 o|o en Agosto último y a 8,5 o|o en la rebaja actual.

EL DESCUENTO Y LA SITUACION COMERCIAL

Es indudable que el bajo interés del dinero activa las operaciones comerciales. Pero es indudable también que, no por activar las operaciones comerciales, un Banco Central debe descuidar su función fundamental que es la mantención de la estabilidad de la moneda.

Naturalmente si, como ha sucedido en Francia, el Banco Central mantuviese una tasa de descuento excesivamente baja, todo el mundo solicitaría créditos. Se crearían capitales privados a expensas de la emisión fiscal y como, dentro del país, el interés se mantendría artificialmente bajo, esos capitales irían al exterior a invertirse en países de interés más alto o bien se destinarían, en previsión de la caída de la moneda nacional, en moneda extranjera. El caso de Francia, que hemos citado, es la prueba más positiva de los perjuicios que, para la moneda y la economía nacional, se derivan de una tasa artificialmente baja de descuento.

Las actividades comerciales, por otra parte, siguen fluctuaciones naturales que deben seguirse y que no deben alterarse. Así, en nuestro caso, con una tasa fija de descuento de 8 o|o, las letras descontadas—en el período de seis meses comprendido entre Mayo y Setiembre del presente año—subieron de 33 millones a 82 millones y bajaron en seguida a 37 millones. Este descenso prueba que, a la fecha, no existen necesidades de dinero a 8 o|o. Coincidiendo esta situación con disponibilidades de dinero en el Banco Central, este último, siguiendo naturalmente la ley de la oferta y la demanda, ha ofrecido dinero a 7,5 o|o, con lo cual, lógicamente, se provocará un incremento en las operaciones de descuento.

Por nuestra parte, pensamos que esta rebaja del descuento habrá de incrementarse en breve plazo. La baja de 4 a 3,5 o|o en el descuento en Nueva York tenderá a efectuar mayores inversiones al exterior. La baja correspondiente del yield exigido en los empréstitos externos provocará nuevas operaciones de crédito que contribuirán a reducir las demandas al Banco Central. Este último podrá, así, atender a su función de ampliar las facilidades de crédito sin descuidar la obligación fundamental de mantener, antes que todo, la estabilidad de la moneda.

Régimen ciclónico

por PAUL VERITE

Anda un huracán suelto por el mundo. Vertiginosamente cruza los espacios, y hoy está en medio del Mediterráneo, luego en la Florida, mañana en el golfo de México. También Eolo se ha interesado por disputar records mundiales, y se ha puesto a producir unas prodigiosas **performances** de velocidad.

Primero fué Miami, nido invernal de millonarios y personas friolentas y adineradas. El dólar taumaturgo hizo surgir de los pantanos de la Florida el milagro de una ciudad resplandeciente. La selva bravía desapareció para dejar paso a una red de caminos tersos, confortables, donde hormigueaban los automóviles. El arte dejó sólo algunos retazos de manigua, con sus respectivos caimanes, los suficientes para dar a los invernantes, desertores de la urbe afiebrada, una razonable sensación de ruralidad y de reparador ambiente agreste. Pasó el huracán, y es probable que de todo aquel mecanismo de placer, organizado tan admirablemente, no queden más que los **aligators**. Un solo coletazo del ciclón bastó para tumbar las alamedas de rascacielos como frágiles espigas.

Después tocó el turno a una escondida ciudad paraguaya. Un bufido del viento la arrancó a nuestra magnífica ignorancia de la geografía americana, para presentárnosla hecha una cuadro catastrófico. Cuando aún no concluíamos de lamentar la desgracia de Encarnación, nos llegaban noticias desoladoras del crucero del ciclón por las costas italianas. Horas más tarde lo teníamos en un rincón portugués, derribando de un soplo aldeas que habían desafiado inmunes la carcoma de los siglos. Ayer estaba de nuevo en América. Y la vieja Veracruz, sobreviviente de las guerras de la conquista y los bombardeos pacificadores de Uncle Sam, ya no es. Sólo un montón de escombros y una multitud que vaga por entre las ruinas, llorando a sus muertos, temblando ante el azote del hambre y de las epidemias. ¡Macabro festín para los zopilotes de las llanuras mexicanas!.

Ahora, la angustia. ¿Hacia qué rumbo va a torcer el huracán su itinerario? ¿De dónde salió, a dónde va, cuál es la quieta ciudad que en estos momentos duerme descuidada y despertará mañana en ruinas?

Temamos por los otros, los desgraciados países que no tienen para su resguardo un biombo japonés de granito y nieve. El tifón, a Dios gracias, es un fenómeno desconocido en este lado de la América. Parece ser que lo producen los cambios demasiado bruscos de temperatura, y éste es un país templado cuya monotonía climatológica lo pone al abrigo de semejantes furias. También el viento marcha acompasadamente, con pausas de calma chicha en que todo aparece estático, inmutable. Los temporales, cuando los hay, son prudentes, parsimoniosos, casi constitucionales. Los regímenes ciclónicos son apenas un concepto técnico. En cuanto llegan por estos lados, los corceles sin freno de la tempestad toman un sosegado trotecito de jamelgos de coche de posta. Y, meteorológicamente, más vale así.

P. V.

Las reservas de la Marina de Guerra

por LUIS LANGLOIS
Almirante en retiro.

La ley de cabotaje dictada en 1922, en su artículo 7.o, dispone que la Marina Mercante Nacional forma parte de la reserva naval, y la ley de conscripción y servicio obligatorio establece las diferentes reservas navales, que serán constituídas por los ciudadanos que han hecho su servicio militar obligatorio en la Marina y con los licenciados de la Armada que han servido en ella voluntariamente como contratados.

El reglamento de la ley de cabotaje, que forma parte integrante de ella, en su artículo 8.o dispone que en casos de huelgas, trastornos sociales o alarmas internacionales, el Gobierno podrá requisicionar naves de la Marina Mercante, nombrarles comandante militar y desde ese momento todo el personal de esas naves deberá quedar sometido a las ordenanzas navales; por el artículo 9.o establece que en caso de guerra, las naves quedarán sometidas a los reglamentos del Estado Mayor que corresponde.

Además, la ley de cabotaje, en su artículo 5.o, autoriza al Presidente de la República para disponer que en caso de necesidad, otras naves puedan hacer el cabotaje de Arica a Punta Arenas; de consiguiente, estando el país en guerra y requisicionada gran parte o toda la Marina Mercante Nacional para su empleo en la campaña, podrá sin más trámites, permitir que naves neutrales hagan el comercio de cabotaje y no se interrumpan en consecuencia las comunicaciones marítimas del litoral.

La ley de reclutas y reemplazos también crea los oficiales de reserva de la Marina, a base de cursos de aspirantes a oficiales, como tiene el Ejército: y también crea los suboficiales de reserva para la Marina en forma segregante.

Por último, los alumnos de la Escuela de Pilotines, establecimiento fiscal que educa los oficiales que se clasifican como "**ejecutivos**", es decir, de mando, para servir en la Marina Mercante, tienen la obligación de formar parte del escalafón de reserva de la Marina de Guerra una vez que egresan de la escuela.

Según el reglamento de la conscripción naval, las reservas navales quedan constituídas de la manera siguiente:

1.a Reserva: formarán parte de ella durante nueve años los conscriptos que hayan hecho su servicio en la Armada, los licenciados del servicio a contrata hasta los 31 años de edad y los voluntarios desde 22 a 31 años;

2.a Reserva: los mismos, desde los 31 hasta los 45 años de edad;

3.a Reserva: los mismos, desde los 45 hasta los 50 años de edad y además el personal de los resguardos marítimos, policías marítimas y empleados de faros.

La ley y reglamentos disponen también que deberán formarse cursos de instrucción para los oficiales y suboficiales de reserva, de a lo menos tres meses de duración, para ir ascendiendo dentro de los cuadros de reserva.

Después de leer lo anterior, parece que en realidad existiera una eficiente y completa reserva naval. Sin duda que en la letra y en el espíritu esas leyes han sido dictadas para constituirla, como muchas de nuestras leyes que serán muy sabias; pero por diversas razones no han podido hacerse efectivas.

La principal, si no la única razón, ha sido que la organización eficiente de este servicio exige desembolso de dinero, y bien sabido es que desde muchos años atrás la Marina no ha podido disponer más que de un presupuesto ajustado a las más estrictas necesidades de mantener solamente una parte de los buques en servicio y de gastar lo indispensable en vestuario, equipo, víveres, consumos y sueldos del personal.

Por otra parte, la ley de cabotaje que dispuso que las naves mercantes chilenas debían formar la Reserva Naval, sólo cuenta con cuatro años de existencia y aún no puede decirse que esté completa la legislación que organiza y protege la Marina Mercante para hacerla una institución sólida y permanente, de tal suerte que la Armada pueda descansar en ella como en una eficiente reserva. La misma ley de reclutas y reemplazos no ha podido ser cumplida en todas sus partes, sobre todo en lo relativo a las reservas, por escasez de dinero. Así, no se ha podido esperar que antes de ahora se hubiera abordado este problema en esta rama de la defensa nacional con medidas efectivas y prácticas. Creemos que ha llegado el momento de hacerlo.

Dentro de las leyes y reglamentos citados anteriormente, tenemos todos los elementos constitutivos de la Reserva Naval, en lo que se refiere al reclutamiento del personal y a la obligación de éste para servir en ella. Falta organizarla para los fines en que pueda utilizarse.

La Reserva Naval tiene por objeto: 1.o completar las tripulaciones de todos los buques de guerra, con dotación llamada de guerra, más un 20 por ciento que estará en depósito para llenar las bajas que vayan produciéndose; completar igualmente las dotaciones de las defensas de costa al pie de guerra y el reemplazo probable de bajas; 2.o dotar a las naves mercantes que serán armadas como cruceros auxiliares o con armamento anti-aéreo y anti-submarino, con el personal adicional y preparado que estos armamentos requerirán; 3.o dotar con personal idóneo o con el suplementario que exigirán las nuevas organizaciones de tiempo de guerra, como patrulleros, rastreadores de minas, defensas de puertos, obstrucciones, estaciones de observación y señales, etc., etc.; 4.o reemplazar al personal activo de la Marina que presta sus servicios en tierra y que debe embarcarse por la movilización o para llenar los cuadros de las reparticiones de tierra que exija la expansión del servicio.

No se escapará al lector que el personal de la reserva naval que tendrá que utilizarse en estos distintos servicios en la guerra, necesitará una instrucción especial que le dé la preparación necesaria para manejar las armas o aparatos que se usarán en esos servicios.

En un artículo anterior hemos hecho notar que dado lo reducido de nuestro material de la Marina mercante y las grandes exigencias de la flota en caso de guerra, en forma de cruceros auxiliares, vapores carboneros, proveedores de víveres, municiones, consumos, maestranza, depósitos flotantes, hospitales, patrulleros, rastradores de minas, minadores, transporte de tropas y material de guerra, etc., que prácticamente todas las naves mercantes chilenas serían absorbidas por el servicio de la guerra. En consecuencia, todo el personal embarcado en esas naves, que por ley pertenece a la reserva naval automáticamente, no podría ser sacado de su elemento y en consecuencia no podría venir a llenar los cuadros que indicamos anteriormente que requeriría la Armada. En esta situación, la reserva naval utilizable para la Marina de guerra sería únicamente del personal alejado del servicio del mar, los retirados o empleados en tierra en cualquier parte y en diferentes actividades.

Ahora bien, el personal de la reserva que necesita la flota es aquel que tenga preparación profesional y que la haya mantenido al día. Por esto es que la ley dispuso los cursos de reserva, los cuales no han podido organizarse por falta de fondos y porque tampoco se han reglamentado en forma práctica, pero que su existencia hoy viene a ser indispensable y urgente.

En teoría no sería difícil establecer cuál sería el personal que corresponde a las distintas categorías de la reserva naval, tal como lo establece la ley, porque la reserva activa la forma automáticamente el personal embarcado de la Marina Mercante en el momento de requisicionar las naves, y el resto, 1.a, 2.a y 3.a lo forman los licenciados y retirados hasta los 50 años de edad. Pero en la práctica será otra cosa: cuántos de éstos han fallecido, se encuentran imposibilitados físicamente, abandonado el país o su paradero es desconocido o para reconocer cuartel en caso de llamado tardarán mucho tiempo. Desde luego, se ve la necesidad de mantener prolijamente los estados de fuerza al día, con todos los detalles respecto a su utilización, operación que demanda considerable atención y un personal que el presupuesto no consulta.

Estimamos que se impone una organización permanente de la Reserva Naval, basada en las leyes y reglamentos ya promulgados, que esté más en armonía en las necesidades profesionales de la Armada, como también con la situación especial en que se encuentra nuestra marina mercante que, como hemos dicho, sería enteramente utilizada en una guerra y de acuerdo con la idiosincrasia de nuestra gente.

En líneas generales, por lo que respecta al personal, por ejemplo, estimamos que habiendo el Estado contribuído a la educación de los pilotos egresados de la Escuela de Pilotines, debería serles obligatorio a éstos, pasar cada cinco años por un período de instrucción de tres meses, a bordo de un buque de la escuadra activa en el período de ejercicios, (Junio, Julio y Agosto); sometidos a una instrucción general, debiendo el Estado pagarles un sueldo que los estimule a seguirlo, y además con una participación para adquirir las prendas indispensables de uniforme, etc. También, que en la Escuela de Pilotines se dé alguna instrucción en ramos profesionales militares para que tengan adelantada esta preparación.

Aparte de los ex-pilotines, se llamaría a voluntarios pertenecientes a la marina mercante dentro de la categoría de pilotos y capitanes, y a los de la 2.a reserva a pasar por períodos de instrucción en la misma forma, ya en la escuadra activa o en las escuelas de especialidades, tal como se hace en la marina británica.

Para el personal de reserva que se utilizaría en los barcos rastreadores de minas, sería igualmente necesario hacerlo pasar por cursos de esta especialidad, de modo que al estallar una guerra, estén preparados para comenzar su labor inmediatamente.

En fin, sólo mencionamos las partes más esenciales de un programa, para hacer ver la importancia que tendrán estos cursos de preparación del personal en vista de su utilización, como para justificar ante la opinión pública lo que la marina ha de solicitar para llenar esta necesidad tan sentida de la defensa nacional.

L. L.

NOTAS POLITICAS

"USRACH"

ECOS DE LA CONVENCION DEL PARTIDO DE LOS ASALARIADOS—LA CONSTITUCION DE LAS JUNTAS DEPARTAMENTALES Y EJECUTIVAS

La Convención Nacional de Asalariados, que acordó que este nuevo organismo social-político se denomine "Partido de los Asalariados", ("USRACH"), discutió el Estatuto Orgánico del Partido, que regirá en toda la República.

Damos a continuación algunas de sus principales disposiciones:

AUTONOMIA DE LAS PROVINCIAS PARA SU ADMINISTRACION Y ELECCION DE CANDIDATOS A CARGOS POLITICOS

El artículo pertinente de la Carta Orgánica establece que las Juntas Provinciales serán absolutamente autónomas en cuanto se refiere a su administración interna y a la elección de candidatos a cargos de diputados, Senadores o Municipales.

En lo que concierte a su administración financiera, las Juntas Provinciales adquirirán de la Junta Ejecutiva Nacional las estampillas y carnets para los asalariados (usrachistas).

Las estampillas tendrán un valor de $ 0.20 fijado por la Junta Ejecutiva, con cuyo fondo ésta atenderá la propaganda y demás gastos del partido.

Las Juntas Provinciales venderán dichas estampillas a los componentes de la colectividad en $ 1, $ 1.50 o $ 2, según sean las zonas en donde se expendan.

LA JUNTA EJECUTIVA NACIONAL ASALARIADA

Este cuerpo directivo central de los "usrachistas" de la República estará formado en esta forma:

1.o Nueve miembros elegidos por la Convención, a saber, señores: Manuel F. Galaz, Carlos Alberto Martínez, Marco Lobo, Oscar Avila, Eugenio González Rojas, Oscar Schnake Vergara, Gilberto Castro, Antonio Rodríguez y Florencio Rosas O.

2.o Los parlamentarios con derecho a voz y voto.

3.o Los representantes de las Juntas Provinciales ante el Comité Ejecutivo (dos por cada provincia).

Habrá una reunión en pleno una vez cada tres meses, convocada por los miembros nombrados por la Convención.

En esta oportunidad todas las provincias nombrarán sus dos representantes ya sea directa o indirectamente.

Esta asamblea plenaria será a la vez que para tomar nota y revisar la labor de la Junta Ejecutiva, para traer la voz de las provincias ante el Comité Ejecutivo.

En ediciones posteriores daremos otras informaciones que dicen relación con la carta orgánica que aprobó la Convención Asalariada recién efectuada.

CITACION AL COMITE EJECUTIVO DEL PARTIDO DE LOS ASALARIADOS (Usrach)

Mañana se reunirá por primera vez el Comité Ejecutivo nombrado por la Convención para elegir la mesa directiva y tratar la mejor manera de realizar una intensa propaganda.

El nombramiento de las diversas comisiones para dividirse el trabajo, será una de las primeras cuestiones que quedarán resueltas.

La secretaría del Comité Ejecutivo preparará una minuciosa y detallada reseña de todo lo hecho por la Convención para que las secciones de la "Usrach" de provincias tomen conocimiento oficial de esta asamblea. Este trabajo deberá estar preparado en los primeros días de la semana venidera para su envío".

Se encarece la asistencia a los señores miembros del Comité Ejecutivo que no se mencionan más arriba.

Asamblea comunista

ACUERDOS SOBRE LA LEY N.o 4054 Y EL PROBLEMA DE LA VIVIENDA

Se abrió la sesión a las 4 P. M. con una extraordinaria asistencia de asambleístas, bajo la presidencia del señor Daniel Cáceres. Entre las materias que se trataron fueron ampliamente consideradas, la ley N.o 4054, y la cuenta del delegado comunista a la Junta Ejecutiva Nacional de Arrendatarios.

Al tratarse la ley N.o 4054, se abrió un interesante debate, en el que terciaron numerosos asambleístas, y al final se aprobaron diversas formas propuestas por los afiliados para llevar a cabo una campaña contra esta ley por estimarla inútil y también porque no es justo que el proletariado, tolere que contra su voluntad se le someta a ser el sostén de una institución que sirve para cercenarle sus escasos salarios.

"La clase trabajadora, dijo un asambleísta, que al promulgarse esta ley previó los males que ella le acarrearía y señaló a quiénes únicamente iba a beneficiar, pasó por un período de efervescencia que luego tuvo que atenuarse y sin más remedio que cumplirla.

Pero hoy, que pesan sobre las masas, sus funestos resultados, vuelven a levantarse con más bríos dispuestas a no cesar en esta campaña, y llevarla en ascendiente consistencia hasta obtener su derogación.

La Sección Santiago del Partido Comunista acordó oficiar al Comité Ejecutivo Nacional, del partido, el apoyo incondicional a esta campaña y pedir a los parlamentarios que lleven a la Cámara la determinación a este respecto de las colectividades obreras.

Se pasó a tratar la situación de los arrendatarios y la cuenta del delegado del partido a la Junta Ejecutiva Nacional de Arrendatarios.

Sobre el paro de 24 horas con que se iniciará la huelga de pago de los cánones de arriendo, se acordó:

"Que después de las fuerzas con el apoyo de las organizaciones obreras, se pedirá una declaración explícita del espíritu de las masas para cumplir con este acuerdo. La Sección Santiago declara que en este movimiento de vida o muerte que gravita sobre toda la clase trabajadora, que los comunistas que son la vanguardia del proletariado, están dispuestos a colaborar en la acción de resistencia de la Junta E. Nacional de Arrendatarios, y toman el acuerdo definitivo de apoyar en todas sus formas los acuerdos que tome esa junta en pro de la vivienda.

Esta sección oficiará a la Federación Obrera de Chile este acuerdo por intermedio del C. E. N. y pedirá que envíe circulares a sus organismos, y por medio de comicios, por el Parlamento, etc., tratará de hacer una fuerte cohesión del conglomerado social para intensificar la acción popular en pro de la causa de los arrendatarios.

Citaciones políticas

JUNTA DIRECTIVA LIBERAL DEMOCRATICA.—Club Balmaceda.—Sesión mañana, a las 6.30.

ASAMBLEA RADICAL.—Club Radical.—Sesión esta noche a las 9.30.

AGRUPACION DEMOCRATA.—San Diego 224.—Sesión hoy, a las 9 P. M.

PARTIDO DEMOCRATA 3.a COMUNA.—San Pablo 2485.—Sesión de Directorio hoy a las 9 P. M.

EN ALAMEDA
PROPIEDADES DE RENTA
INVERSIONES SEGURAS. RENTA FACIL
VENDEMOS LAS SIGUIENTES:
MUY CENTRAL, propiedad de tres pisos, muy moderna, hecha a todo costo. Precio: $ 630,000. Produce el 10 o|o y debe $ 200,000 Caja.
ESQUINA PROXIMA A SAN MIGUEL propiedad de 3 pisos, compuesta de casas y almacenes. Precio: $ 400,000. Produce el 10 o|o.
ESQUINA, PROXIMA A GARCIA REYES gran propiedad moderna, en dos pisos, con 2,000 m2. de terreno susceptible de gran renta, haciéndole refacciones de poco costo. Precio: $ 800,000.
ESQUINA, BARRIO ALTO, edificio muy moderno de 4 pisos, casas y almacenes. Produce $ 46,000. Precio: $ 480,000 y debe 120 mil pesos.
ALEJANDRO GREENE CRUZAT
Abogado y Corredor de Comercio
Sección Propiedades Urbanas
TEATINOS 86.— CASILLA 3722

AJEDREZ

ANALISIS DE LA PARTIDA INTERNACIONAL CASTILLO-ELLERMANN

La Defensa Siciliana, propuesta por los argentinos, ha sido desviada con esta jugada al interesante "Gabito del Ala", que da lugar a un juego movido e interesante.

Marshall, Spielmann y otros maestros de estilo brillante han empleado con éxito este gambito en torneos recientes y aún cuando no cuenta con la aprobación de Aleckhine, queda mucho que decir en favor de esta apertura.

b) Saemisch jugó P x P contra Marshall en el torneo de Baden-Baden y fué derrotado a las 37 jugadas en una forma brillante.

c) Línea de juego que sugiere Gunsberg en las anotaciones a la Marshall-Haida, torneo Marienbad y que es superior a la continuación P 3 D, seguido de C 2 D, etc.

En realidad debemos confesar que no esperábamos esta continuación, viéndonos obligados a adoptar una línea original de juego.

d) Prematura. El blanco debió seguir un desarrollo "Morphiano" con C 3 R, seguido de C 2 D. Enroque y F 3 A R.

e) Amenazando P x P., lo que obliga al adversario al cambio de peones centrales, seguido de una liquidación de piezas después de la cual el negro conserva el peón de ventaja, pero que no es lo suficiente para hacer una declaración tan dogmática como decir que las negras tienen la partida ganada.

f) Las negras **"pisan el palito"**.— Realmente no esperábamos esta jugada de los maestros argentinos. Ahora las blancas tienen las mejores oportunidades. Enroque o Alfil tres Alfil era lo indicado con esta probable continuación:

I. A 3 A; D 5 T jaque P 3 C; D 3 T-O O; O O seguido de P 4 C R y el blanco conserva la iniciativa en cambio del peón.

II O O; O-D 5 A; P C R-C 3 A; D 4 R-T 1 A, etc.

g) Excelente recurso que sin duda tomó de sorpresa a nuestros adversarios y que no parece tan sencillo como lo afirma la crítica de "La Nación" de Buenos Aires.

Es explicable si se considera el estado de ánimo de los argentinos en su afán del lado del rey y el exceso de confianza en la victoria.

Mariano Castillo.— Carlos Anfrúns.

COMENTARIO ARGENTINO

BLANCAS **Chilenos**	NEGRAS **Argentinos**
1. P 4 R	P 4 A D

2. P 4 C D. Un gambito jugado por Marshall y Spielmann, contra la defensa Siciliana, pero su uso resulta de valor dudoso.

2. ...	P x P
3. P 3 T D	P 3 R. Más sólido que P x P
4. P x P	A x P
5. P 3 A D	A 2 R
6. P 4 D	P 3 C D. Los textos dan P 3 D y después de 7. P 4 A, P 4 D, etc.
7. A 3 D	A 2 C
8. P 4 A R. Más seguro es P 3 A seguido de C 2 R. La del texto da la iniciativa a las negras.	
8. ...	P 4 A.
9. C D 2 D	C 3 A R
10. D 2 A	D 2 A
11. C 2 R	P x P. Tratando de llevar a una liquidación y ganar en el final.
12. C x P	C x C
13. A x C	A x A
14. D x A	D 3 A
15. D 5 R	D x P C. Maniobra peligrosa. Más sólido era A 3 A.
16. T 1 C R	D x P. Jugada débil que compromete el juego. Retirarse con la dama en la diagonal era mejor.
17. T x P T D. Enérgica jugada de difícil respuesta.	
17. ...	A 3 A

La jugada 18 de las blancas, ha quedado bajo sobre y en poder del representante argentino en Chile, señor Ricardo Illa.

LIBROS EN BLANCO
Diario, Caja, Mayor, cada uno.. .. .. .. $ 4.00
Los tres libros.. .. .. 10.00
Los mismos en rico papel de hilo, cada uno 6.00
Los tres libros 15.00
Imprenta Lathrop Hnos
HUERFANOS 1055

Préstamos
SOBRE ALHAJAS
COMPRA Y VENTA DE JOYAS VALIOSAS
LA EQUITATIVA
Casa de confianza que a todos conviene
DELICIAS 857

NOVEDADES LITERARIAS
"ATENEA"
Revista publicada por la Universidad de Concepción
Hoy aparece el número 6 del presente año. Precio $ 3. Suscrición: anual, $ 24; provincias, $ 34; semestral $ 14; provincias $ 19.
La revista "Atenea" es el mayor exponente de la cultura nacional.
Marta Brunet.—"Bestia Dañina", novela. . $ 4.00
Pablo Neruda.—"El Habitante y su Esperanza", novela. 4.00
Vicente Huidobro.—Vientos Contrarios, prosas $ 6.00
Samuel A. Lillo.—"Bajo la Cruz del Sur", poemas. . . . . $ 5.00
José Toribio Medina.—"Cervantes en Portugal". . . . . . . $ 5.00
Abel Guevara.—"Guía del Contador". Pasta $ 10; rústica. . . . . . . $ 8.00
Fernando Santiván.—"El Crisol". Novela. Segunda edición. . . . . $ 6.00
Federico Gana.—"Cuentos Completos". . . . $ 6.00
Benjamín Vicuña Mackenna. — "Historia de Santiago". 2 tomos. $ 40.00
Este libro está próximo a agotarse, a pesar de ser una edición nueva; pero no fué muy numerosa y ha tenido un gran éxito.
Ley de Impuesto a la Renta. (De Kemmerer) $ 1.50.
Hoy aparece nueva edición de Ley de Timbres y Estampillas: $ 1.50.
LIBRERIA NASCIMENTO
Ahumada 125 — Casilla 2298.
Teléfono 3759

FRANCISCO DE ASIS
— POR —
AUGUSTO IGLESIAS
Apareció

LA SAN JUAN DE DIOS
PRESTAMOS
Joyas - Bonos - Muebles
Pianos, etc.
755 - Delicias - 755

OFICINAS
CATEDRAL N.o 1165.—Espléndidas oficinas modernas en 2.o piso, frente al Congreso, ascensor, calefacción, electricidad. Canon desde $ 150 a $ 250.
BANDERA N.o 34.—Magníficas oficinas de bajos, frente al Club, canon $ 200.
AGUSTINAS N.o 1116.—Con vista a Bandera y Agustinas, ofrezco lindas oficinas en 2.o piso. Canon desde $ 150 a $ 300.
CARLOS OSSANDON B.
168 — BANDERA — 168

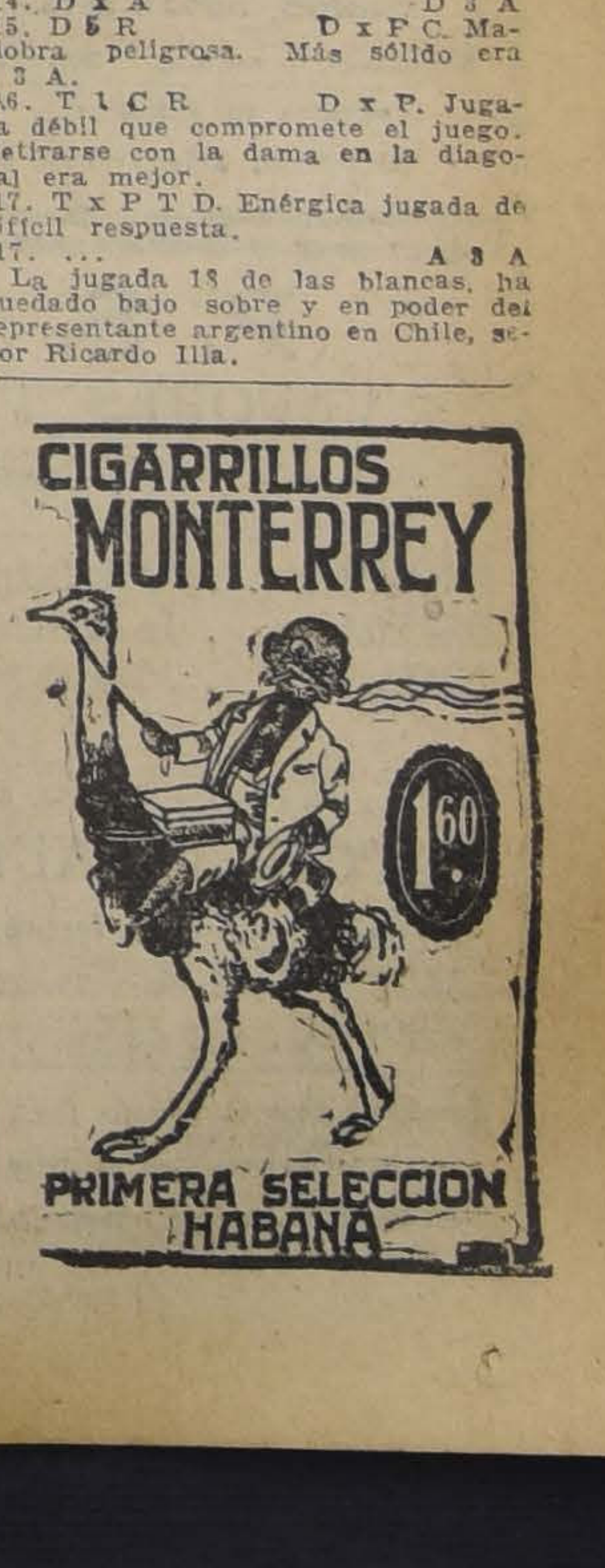

El Vicepresidente del City Bank

Por la combinación trasandina llegó anoche al puerto el señor William Woots, vice-presidente del National City Bank en Nueva York.

Este caballero se embarcará hoy en el "Santa Luisa" con destino al Perú, de donde regresará a Chile después de una visita de inspección a las sucursales del City Bank en ese país.

PROCESO DEL BANCO ESPAÑOL —La Corte de Apelaciones aprobó ayer el auto del Ministro sumariante de este proceso que concede su libertad bajo fianza al ex-corredor de comercio don Eugenio Rodríguez Vergara.

JURA DE LA BANDERA. — El próximo Sábado los conscriptos del Regimiento Artillería de Costa, jurarán a la Bandera. A la ceremonia que se verificará con este motivo asistirá el Director General de la Armada y otros altos jefes de la Marina y el Ejército.

EL INTENDENTE Y DIRECTOR DE SANIDAD. — Estos dos funcionario se dirigieron ayer a Santiago.

¿Es una banda de descuartizadores la que ha cometido los tres últimos asesinatos?

Dimos cuenta en nuestra edición de ayer del crimen horrendo descubierto en los ardededores de Marga-Marga, donde fué encontrado el cadáver de un desconocido completamente descuartizado, en estado de descomposición.

La forma en que fué encontrado el cadáver y la mutilación que presentaba, hicieron suponer desde el primer momento que se trataba de un crimen, igual a los cometidos en las personas de don Enrique Bethell y de don Teodoro Lundstendt, crímenes cuyo esclarecimiento total aún no ha logrado la justicia.

El cadáver del nuevo descuartizado fué encontrado, como se sabe, completamente desnudo, y además de faltarle un pie, tenía un brazo separado del tronco.

Todo ésto ha hecho difícil en los primeros momentos la identificación del cadáver, tarea en la cual la justicia ha puesto especial empeño, a fin de tener alguna base para las investigaciones correspondientes.

UNA VISITA AL SITIO DEL CRIMEN

En la tarde de ayer el juez de Casablanca, acompañado de otros funcionarios judiciales y de la policía de Valparaíso, practicó una visita ocular al sitio del crimen.

Después de recorrer detenidamente todos los sitios inmediatos al lugar en que se encontró el cadáver, y de interrogar a algunos vecinos, el juez y acompañantes regresaron a Casablanca.

LA AUTOPSIA DEL CADAVER

Ayer se practicó también la autopsia del cadáver descuartizado. Como se había supuesto, el resultado de este examen fué que se constató de que se trataba de un crimen.

Según el examen médico legal, los asesinos o asesino han procedido con especial maestría para separar los miembros del cuerpo, notándose también que estas mutilaciones han sido hechas por una o varias manos que han procedido con toda firmeza, sin vacilación.

Del resultado de este examen, se dió cuenta detallada al juez del crimen que entiende del asunto.

¿HA SIDO LA MISMA MANO QUIEN HA COMETIDO LOS ULTIMOS DESCUARTIZAMIENTOS?

Según los comentarios que se hacen, en los círculos judiciales en que se tiene conocimiento directo de este crimen, todos los antecedentes recogidos hasta ahora demuestran que el descuartizado de Marga Marga ha sido mutilado en forma muy parecida a los dos últimos asesinados en forma análoga.

Se dice que hay algunos detalles del nuevo crimen que son completamente iguales a los otros dos descuartizamientos.

Y son éstos, precisamente, los detalles que tienen ahora preocupada a la justicia, pues, si esos detalles se presentan en la misma forma que los casos anteriores, ¿se trata de uno o unos mismos criminales los que han cometido los tres últimos terribles asesinatos?

SE ESPERA IDENTIFICAR EL CADAVER DEL DECUARTIZADO

Según las informaciones suministradas en la policía, se espera lograr identificar ampliamente el cadáver del descuartizado de Marga Marga, a pesar de los pocos medios con que cuenta para ello.

Ayer se sacaron las impresiones digitales de una de las manos del asesinado, enviándose inmediatamente esta identificación a la oficina correspondiente para que se practique allí la averiguación del caso.

Mientras tanto, las investigaciones de la policía continúan con toda actividad.

HOY FONDEARA EL "COLOMBO" EN VALPARAISO

ZARPO A LAS 4 DE LA TARDE DE AYER DE TALCAHUANO. — UNA RECEPCION EN EL CLUB NAVAL

Después de despedirse de las autoridades navales del Apostadero, en la tarde de ayer abandonó el Puerto Militar el crucero de S. M. B. "Colombo", que desde fines de semana pasada, se encontraba fondeado.

Según comunicaciones llegadas a la Dirección General de la Armada, y Gobernación Marítima, el crucero amigo llegará a Valparaíso entre las 8 y las 9 de la mañana de hoy.

Después de los saludos que se cambiarán con los fuertes de tierra y la nave insignia, de la Escuadra Activa, subirán a bordo del crucero los ayudantes de la Gobernación Marítima, Dirección General de la Armada y de la Escuadra Activa.

Después bajará a tierra el comandante Salmond, con el objeto de saludar a las autoridades administrativas y navales, visitas que serán retribuídas en la tarde.

RECEPCION EN EL CLUB NAVAL

A las 6.30 se ofrecerá en los salones del Club Naval, una recepción en honor del comandante y oficiales del crucero, como un acto de demostración de las simpatías que tienen en Chile los marinos ingleses.

EL "GUAYAS" ESTUVO VARIAS HORAS EN OBSERVACION SANITARIA

PORQUE SE CREYO QUE UNO DE LOS TRIPULANTES TENIA LA BUBONICA

UN SIMPLE CASO DE INFECCION

En las primeras horas de la mañana de ayer echó el ancla en este puerto el vapor "Guayas", trayendo del Ecuador un cargamento de frutas.

Como se trataba de un vapor procedente del extranjero, las autoridades sanitarias subieron a su bordo para establecer el estado sanitario de la nave.

Resultado de esta investigación fué que el vapor quedó en "observación", esto es, con la prohibición de subir o bajar nadie a su bordo. ¿Qué había pasado?

Poco después de retirarse los funcionarios sanitarios todo se esclarecía, pues un tripulante era bajado a tierra con todas las precauciones que los más peligrosos casos de enfermedades infecciosas requieren. La autoridad marítima declaró a varios interesados en subir a la nave que ésta había quedado en observación porque se había encontrado a su bordo un caso de bubónica, la enfermedad que, como terrible flajelo azotó hace años nuestras provincias del Norte. Como se comprenderá, esta noticia produjo el consiguiente revuelo en la ciudad, especialmente en los círculos marítimos. Se llegó a decir que toda la tripulación venía enferma de la terrible peste y que por consiguiente, el valioso cargamento de frutas estaba perdido.

Mientras tanto el enfermo que había sido conducido al Lazareto de Playa Ancha, era examinado allí por varios médicos.

Pero para el desencanto de los aficionados a los acontecimientos sensacionales, después de muchas horas de discusión y examen de los médicos, de trabajos de laboratorio y de mucho ir y venir de enfermeros, se estableció que el caso no era bubónica, y que se trataba de una simple infección en una enfermedad cutánea cualquiera.

Establecido ésto a las tres de la tarde, esto es, muchas horas después de haber fondeado, el vapor era declarado en libre tránsito y el tripulante devuelto a bordo.

En todos los círculos de la ciudad se ha comentado mucho este caso elogiándose en varias formas en celo de la autoridad sanitaria que, a pesar de ser digno de todo encomio, ha venido a perjudicar un tanto comercialmente, pues los interesados en el cargamento de frutas han manifestado cierto recelo al recibirse de él.

UNA COOPERATIVA DE EMPLEADOS. — Los empleados de las oficinas de Correos y Telégrafos de este puerto han acordado fundar una cooperativa.

OTRA COOPERATIVA FERROVIARIA. — La Administración de la I Zona de los Ferrocarriles acordó ayer organizar una cooperativa para sus empleados de acuerdo con el reglamento del caso dictado últimamente por el Gobierno.

LA JUNTA DE BENFICENCIA.— Ayer celebró sesión resolviendo diversos asuntos.

MOVIMIENTO MARITIMO

HOY LLEGAN:
El Venezuela, de Génova.
El Pear Branch, de Liverpool.
El Racuyo Maru de Hong Kong.

HOY SALEN:
El Taltal, para Iquique.
El Valparaíso, para Arica.
El Santa Luisa, para Nueva York.
El Mapocho para Lota.
El Allipen, para Arica.

MAÑANA LLEGAN:
El Turpin, de Amberes.
El Essequibo, de Nueva York.
El Fresia, de Corral.
El Palena, de Lota.
El Orcoma de Coronel.

MAÑANA SALEN:
El Tarapacá, para Punta Arenas.
El Quito, para Iquique.

EL VIERNES LLEGAN:
El Santa Rosalía, de Nueva York.
El Margit, de Iquique.

DEFUNCION

Ha dejado de existir nuestro querido hijo y hermano

Pedro Cañete P.

Sus restos serán conducidos al Cementerio General hoy 29, a las 4 M.

El cortejo partirá desde su casa-habitación, Santa Rosa 410.

La familia.

DEFUNCION

Ha fallecido la señorita

Teresa Bruce Elisalde

Sus restos serán trasladados privadamente hoy, a las 10 A. M., al Cementerio Católico.

La familia.

SOCIEDAD ANONIMA COMERCIAL
BRAUN y BLANCHARD
Servicio de pasajeros y carga para el Norte y Sur del país.
Salidas cada 21 días a Punta Arenas y semanales a Arica.
SALIDAS AL NORTE
"VALPARAISO"............ 29 DE SETIEMBRE
PROXIMAS SALIDAS A PUNTA ARENAS
"TARAPACA"............ 30 DE SETIEMBRE
AGENCIA EN SANTIAGO
Blanchard y Puelma Ltda.—Huérfanos 1059. —
Teléfono Inglés 4952.—Casilla 1123

SOCIEDAD MARITIMA Y COMERCIAL
R. W. JAMES Y CIA.
EL VAPOR NACIONAL DE PASAJEROS
FRESIA
Ex-"Guatemala", de la E. S. N. C. de 5.000 toneladas de desplazamiento.
CAPITAN, FLORIDOR CARRASCO
saldrá EL SABADO 2 DE OCTUBRE, A LAS 6 DE LA TARDE, para Coquimbo, Huasco, Caldera, Chañaral, Taltal, Antofagasta, Mejillones, Gatico, Tocopilla, Iquique y Arica.
ATRACARA AL ESPIGON EL DIA DE SALIDA
Por fletes, pasajes y demás pormenores, verse con:
Sociedad Marítima y Comercial R. W. JAMES Y CIA. Avenida Errázuriz 1014, Teléfono Inglés 2652 VALPARAISO
LUIS A. GONZALEZ O. Bandera 153, Teléfono Inglés 2165, Casilla 1703 SANTIAGO

C. S. A. V.
SERVICIO MENSUAL A NUEVA YORK EN 18 DIAS
"TENO" SABADO, 28 DE OCTUBRE A LAS 4 P. M.
con escalas en ANTOFAGASTA, IQUIQUE, ARICA, CALLAO, PAYTA y CRISTOBAL.
SERVICIO QUINCENAL A GUAYAQUIL
"PALENA" Viernes 1.o de Octubre, a las 6 P. M.
con escalas en Coquimbo, Antofagasta, Gatico, Tocopilla, Iquique, Arica y puertos peruanos.
SERVICIO QUINCENAL A PIMENTEL (PERU)
"MAPOCHO" Viernes 8 de Octubre a las 6 P. M.
con escalas en Coquimbo, Huasco, Caldera, Chañaral, Taltal, Antofagasta, Iquique, Pisagua, Arica y puertos peruanos.
LOS VAPORES DE ESTAS TRES LINEAS TOCAN EN SAN ANTONIO DOS DIAS ANTES DE SU SALIDA DE VALPARAISO PARA EL NORTE
VALPARAISO A PENCO, LOTA, TOME Y TALCAHUANO; SALIDAS DE VALPARAISO TODOS LOS MIERCOLES
COMPAÑIA SUD-AMERICANA DE VAPORES
WESSEL, DUVAL & Co. Huérfanos, esquina Morandé, agentes en Santiago
CIA. TRANSPORTES UNIDOS, Estado, esquina Delicias WAGNER, CHADWICK & Co., Huérfanos 1153, Sub-Agentes en Santiago
WAGNER, CHADWICK & Co., Agentes en San Antonio

GRACE LINE
Servicio rápido de pasajeros para Antofagasta, Iquique, Arica, Mollendo, Callao, Salaverry, Talara, Balboa, Cristóbal y
NUEVA YORK
"SANTA LUISA"
Saldrá de VALPARAISO el 29 de Setiembre, a las 1 P. M.
"SANTA TERESA".. .. .. OCTUBRE 13
"SANTA ANA".. .. .. OCTUBRE 27
"SANTA ELISA".. .. .. NOVIEMBRE 10
New Orleans and South American Steamship Co. Servicio mensual de vapores de carga desde New Orleans (EE. UU.) a puertos CHILENOS Y VICE-VERSA
GRACE Y CIA. (CHILE S. A.)
HUERFANOS N.o 1189 — SANTIAGO

N. G. I.
LINEA MENSUAL: VALPARAISO — PUERTOS DEL NORTE — EUROPA
VENEZUELA... ... ... 2 DE OCTUBRE
BOLOGNA... ... ... 4 DE NOVIEMBRE
NAPOLI... ... ... 1.o DE DICIEMBRE
LINEA GRAN EXPRESS BUENOS AIRES — BRASIL — EUROPA
TAORMINA... ... ... 5 DE OCTUBRE
GIULIO CESARE... ... ... 3 DE OCTUBRE
DUCA ABRUZZI... ... ... 19 DE OCTUBRE
PSSA. MAFALDA... ... ... 30 DE OCTUBRE
NAVIGAZIONE GENERALE ITALIANA
Valparaíso, Blanco 1136 — SANTIAGO, Agustinas 1042

VAPOR CORREO DE LA "N. G. I." AL NORTE
"VENEZUELA"
Saldrá de Valparaíso el 2 DE OCTUBRE A LAS 2 P. M., para ANTOFAGASTA, IQUIQUE, ARICA, MOLLENDO, CALLAO, GUAYAQUIL, COLON, PUERTO COLOMBIA, CURACAO, LA GUAYRA, BARCELONA, MARSELLA, GENOVA.
NAVIGAZIONE GENERALE ITALIANA
VALPARAISO, Blanco 1136 — SANTIAGO, Agustinas 1042
30—S

SOCIEDAD ANONIMA MARITIMA GONZALEZ SOFFIA
VAPOR RAPIDO AL NORTE
El cómodo vapor de pasajeros
"TALTAL"
Saldrá para COQUIMBO, HUASCO, CALDERA, CHAÑARAL, TALTAL, ANTOFAGASTA, TOCOPILLA e IQUIQUE.
EL MIERCOLES 29 DE SETIEMBRE, A LAS 6 P. M.
Por fletes, pasajes y demás pormenores, verse con:
R. DONOSO GRILLE Galería Alessandri N.o 237 SANTIAGO
CIA. TRANSPORTES UNIDOS Estado esquina Alameda SANTIAGO
En Valparaíso: SOC. ANON. MARIT. GONZALEZ SOFFIA & CIA.— BLANCO N.o 903.
29—S

P. S. N. C.
VAPORES PARA EUROPA
Vía Canal de Panamá
ORCOMA . . . 2 de Octubre
ORTEGA . . . 16 de Octubre
ORITA . . . . 30 de Octubre
1 P. M.
Para Antofagasta, Mejillones, Iquique, Arica, Mollendo, Callao, Balboa, Cristóbal La Habana, Coruña, Santander, La Pallice y Liverpool.
Por estos vapores se expenden boletos de segunda clase para Europa y puertos de la costa, a precios convenientes.
VAPORES PARA NUEVA YORK
ESSEQUIBO . 6 de Octubre
EBRO . . . 3 de Noviembre
ESSEQUIBO . 1.o de Diciembre
1 P. M.
Para Antofagasta, Iquique, Arica, Mollendo, Callao, Santander, Pavia, Lisboa, Cristóbal, La Habana y Nueva York.

R. M. S. P.
SERVICIO RAPIDO DE LUJO DESDE Buenos Aires a Europa
PROXIMAS SALIDAS DE LOS AFAMADOS VAPORES "A" VIAJES RAPIDOS A LISBOA, EN 18 DIAS; CHERBURGO Y SOUTHAMPTON EN 19 DIAS
"AVON".. .. .. 9 de OCTUBRE
"ALMANZORA" . .. . 20 DE OCTUBRE
"ANDES".. .. .. 30 de OCTUBRE
"ASTURIAS".. .. .. 10 de NOVIEMBRE
"ARLANZA".. .. .. 24 de NOVIEMBRE
PROXIMAS SALIDAS DE LA LINEA "D"
Deseado . . 7 de Octubre Demerara 18 de Noviembre
Desna. . . 21 de Octubre Darro. . . 2 de Diciembre
VIAJES DE LLAMADA DESDE VARIOS PUNTOS DE EUROPA, SIRIA Y TURQUIA

Agustinas 1017 — Casilla 536 SANTIAGO
THE PACIFIC STEAM NAVIGATION Co.
VALPARAISO Calle Blanco — Casilla 24 V.
SUB-AGENTES EN SANTIAGO: TRASPORTES UNIDOS, ESTADO ESQUINA ALAMEDA — VILLALONGA, AGUSTINAS N.o 817.

O'HIGGINS

Próxima conferencia Diputado demócrata Silva Lastra

RANCAGUA 28.—Invitado Agrupación Demócrata de dad, y siguiendo el plan de ganda, el Domingo próximo aquí el diputado demócrata Rafael Silva Lastra.

Este parlamentario mismo día, a las 10.30 A. M. pañado de varios jóvenes gentes del Partido, y será por los dirigentes de ésta.

Entre los elementos de la tividad política, mencionada especial entusiasmo por la conferencia del señor Silva Lastra.

CHILOE

Funerales de un miem del Cuerpo de Bombe de Ancud

(De nuestro corresponsal, légrafo)

ANCUD 28.—A una sentida nifestación de duelo dieron hoy los funerales del señor Mucke, con la asistencia Compañías de Bomberos, cuel fué un miembro prom (Leteller).

BLOCKS
PARA CARTAS
Papel de hilo con marca de agua:
$ 1.20
Imprenta Lathrop H
HUERFANOS 1083

EL CIGARRILLO DE-30-CTS. Y LO MAS GRUESO AHORA EN VENTA
CONTIENE FIGURAS EN COLORES
EL QUE UD FUMARÁ EN ADELANTE
"YUNGAY"

VALDIVIA

Se proyecta un nuevo trasandin

POR LA REGION DE LOS LAGOS

(Información especial para "La Nación", de don Ricardo Barahona)

VALDIVIA 28.—Un grupo de vecinos de Valdivia, propietarios de la rica zona comprendida entre Lanco, Panguipulle y la región de los lagos, ha tomado la iniciativa para construir inmediatamente el tramo del Ferrocarril de Lanco a Panguipulle, que tiene más o menos 50 kilómetros de longitud.

Este ferrocarril se calcula que entregará a la Red Central de los FF. CC. del Estado más de 300 mil toneladas de carga anual, debido a que atravesará una riquísima zona agrícola y maderera.

Esta iniciativa se debe a la nueva política ferroviaria que imprimen el Consejo de Vías de Comunicación y el Consejo Directivo de los FF. CC. del Estado, que se preocupan de aumentar el tráfico del Ferrocarril Central, pues, un aumento de un 30 a 40 o|o de su tonelaje actual permitiría bajar las tarifas de cargas y pasajeros en más de un 20 o|o, ya que los gastos generales no varían.

Entre las medidas de fomento acordadas se encuentra la de utilizar los rieles viejos de los FF. CC. del Estado para los nuevos ramales en proyecto. Estos ramales han sido seleccionados entre los numerosos proyectos que se encuentran en los archivos del Gobierno, figurando entre los primeros el de Lanco a Panguipulle. Además de los rieles usados de la Empresa, se facilitarán locomotoras livianas de trocha ancha, de las cuales la Empresa tiene un buen stock disponible sin utilizar.

Los vecinos, por su parte, han ofrecido todos los terrenos necesarios para la ubicación de la línea y sus dependencias, y también las maderas necesarias para durmientes y estaciones. El proyecto de ellos consiste en formar una sociedad para construir y explotar este ferrocarril, formando un capital con estos aportes de material y con el dinero necesario para su construcción.

Este ferrocarril será sólo el primer tramo del futuro transandino que atravesando la región de los lagos, pasando por San Martín de Los Andes, Junín, llegaría a Zapala. Zapala es la estación de término del Ferrocarril del Sur argentino, que parte de Bahía Blanca en dirección a la frontera con Chile. Tiene trocha de un metro setenta y ocho, igual a la de nuestra Red Central; de manera quo los trenes que parten de la Estación de Retiro de Buenos Aires seguirían la ruta Bahía Blanca, Zapala, Lanco y Santiago, sin ningún trasbordo y pasando sobre un máximum de altura de mil metros sobre el nivel del mar. Todos los transandinos proyectados hasta hoy lo están a una altura que no varía entre 1,800 a 1,400 metros. El viaje en el nuevo transandino podrá hacerse en 45 horas, plazo que iría disminuyendo a medida que fueran perfeccionándose las líneas para soportar un tráfico a gran velocidad.

El actual Ferrocarril Transandino por Juncal, que pasa por 3,200 metros de altura, tiene un itinerario mínimum de 38 horas y con las contingencias que trae consigo su enorme altura y los trasbordos de Mendoza y Los Andes.

La zona de Valdivia, que más fabril de la República, está próxima a iniciar la tura del fierro y acero en la turas usinas de Huito drá un gran mercado de su ductos agrícolas, madereros, etc., en el Sur de la República gentina.

El proyecto de este ferrocarril sido estudiado en varias por los vecinos de la misma llegándose hasta la ejecución dos los planos necesarios obra y si no se ha dado definitivo para su construcción mo se hace ahora, ha sido falta de una política de ayuda de parte del Gobierno los ferrocarriles particulares lo es la promesa de entregar y locomotoras, pues, según nión de los entendidos, las primas son ineficaces y las rantías son dadas en tal forma no cumplen con su objeto seguir capital.

Repartición de prem Cuerpo de Bombe

(De nuestro corresponsal, légrafo)

VALDIVIA 28.—El Do ximo se verificará con lemnidad, la repartición al Cuerpo de Bomberos.

A este acto han sido las autoridades civiles y —Barra.

Máquinas de Tej
"Burmeister"
SON LAS MEJORES
Al contado y con facil
A. JACOB Y CIA
ESTADO 48 — ESTADO

ACONCAGUA

EN LA COMBINACION LLEGARON VARIOS DIPLOMATICOS Y OTRAS PERSONALIDADES

(De nuestro Corresponsal, por Telégrafo)

LOS ANDES 28.—En la combinación de hoy llegaron a esta ciudad y siguieron a Santiago, don Gabriel Echenique y familia, don Gonzalo Montt Rivas y señora, el cónsul de Austria en Santiago, señor Emerich Kovaes y don José Matienzo, periodista y escritor portorriqueño, representante general del señor William Fox, que viene a Chile para realizar un concurso y elegir dos artistas chilenos, una actriz y un actor para la Fox Film.

—Pasó a Valparaíso, a fin de debutar en el Victoria, la Compañía de Comedias y Sanetes de Carlos Vaccelli.

—En viaje al Perú pasó también el Ministro del Brasil en Lima, don Félix Calvacanti, a quien saludamos en nombre de "La Nación", atención que agradeció gentilmente, y se excusó de hacernos declaraciones, debido al escaso tiempo de que dispuso en ésta.

El señor Calvacanti es hijo de un diplomático brasileño que fué Ministro en Chile hace algunos años.—Masafierro.

El bienestar de su casa
EXIJE un buen servicio de cocina que solo puede proporcionarle la
Cocina a Gas
como la mas conveniente y económica
Compañía Consumidores de Gas
Sto. Domingo 1061
Consulte nuestras facilidades de pago
JFG

El valor fisiológico

y el valor comercial del anhídrico fosfórico en los diversos abonos fosfatados

por ROBERTO OPAZO G.

Los productos que más interesan al agricultor, bajo el punto de vista de la producción de las plantas cultivadas, están formados por aquellos que proporcionan el ázoe o nitrógeno y el fósforo. Sobre todo este último ha tomado mayor importancia, a causa de las numerosas investigaciones que se hacen para resolver lo relacionado con la sustitución de una por otra, de las diversas formas en que se presentan los fosfatos.

El célebre investigador y agrónomo Julio Stoklasa se ha preocupado desde más de treinta años atrás de tan interesante materia, completando sus investigaciones de laboratorio con cultivos repetidos durante varios años, de varias plantas de gran cultivo, sobre las cuales ha comprobado la exactitud de las conclusiones teóricas a que lo llevaron sus experiencias de laboratorio.

De sus estudios se desprende, que la forma ideal de proporcionar el fósforo a las plantas es la del anhídrido fosfórico, puro, que es completamente soluble en el agua. Como este producto no es susceptible de emplearse en grande, bajo ese estado, es necesario conocer el orden de importancia en que se colocan las diversas combinaciones del fósforo, y determinó que bajo forma de monofosfato, forma en la cual se encuentra el fósforo en los superfosfatos de consumo mundial, es la más ventajosa para la vegetación y la que debe preferirse para el abonado de las plantas.

Siguen en orden de importancia los fosfatos neutros, obtenidos por la eliminación del flour y sus compuestos, que tiene la propiedad de entravar o dificultar el buen aprovechamiento de los fosfatos. Siguen en importancia los fosfatos dicálcicos a continuación el tetra fosfato (forma en que se encuentra el fósforo en las escorias Thomas); siguen los fosfatos tricálcicos (forma de los huesos molidos); para concluir con los fosfatos minerales cuya importancia depende de la proporción de fluor que contienen.

Como se ve, del resultado de esta larga experiencia se deduce que el orden de importancia de los diversos abonos fosfatados depende, antes que todo, de la mayor o menor facilidad en que se disuelven en el agua, y si esto es así, resulta natural que no en todos los abonos fosfatados puede tener igual precio la unidad de anhídrido fosfórico y que es indispensable indicar en cada caso, el porcentaje de anhídrido fosfórico soluble al agua, que contiene el abono que se nos vende o que deseamos comprar.

La investigación también se ha dirigido a las reacciones que se producen en el suelo para solubilizar los diversos fosfatos y esta serie de experiencias, como las anteriores, se hicieron primero en los laboratorios y después se comprobó su exactitud con repetidos cultivos de diversas plantas, continuados durante varios años, y de esta manera llegó a fijar el valor u orden fisiológico de los diversos fosfatos que empleó en sus experiencias y que se colocaron al orden ya indicado.

De estas experiencias se deduce que el anhídrido carbónico el elemento más activo de los que obran en la disolución de los fosfatos, que también obran los diversos ácidos orgánicos del suelo y los de la secreción de las raíces; pero domina el anhídrido carbónico producido por reacciones orgánicas, por la respiración de las raíces y de los bacterios que el suelo contiene en grandes cantidades.

Fundado en estos hechos, Stoklasa ha reemplazado al ácido cítrico, que se emplea corrientemente en los laboratorios para determinar los fosfatos solubles, a causa de que se estima su poder disolvente como de igual intensidad que el jugo ácido secretado por las raíces, lo ha reemplazado, decimos, por soluciones de anhidrido carbónico.

Este procedimiento le permitió comprobar ampliamente la acción perturbadora del fluor, que en proporción importante poseen los fosfatos minerales y las apatitas, llegando a demostrar que por muy finamente molidas que estén no son atacadas o disueltas, sino en pequeñísimas proporción, después de prolongar la experiencia por un plazo extraordinario, mientras que esos mismos fosfatos naturales, a los que se les elimina el fluor, resultan fácilmente solubles.

Como de consecuencia inmediata para nosotros, resulta su proposición de aumentar un poco la proporción de ácido sulfúrico que se usa en la preparación de los superfosfatos con lo cual se aumenta el porcentaje de anhidrido fosfórico, libre, que es el mejor abono fosfatado, y se elimina la acción perturbadora del fluor. Otra consecuencia es la pequeñísima acción que tienen los fosfatos naturales finamente molidos, máxime cuando el fluor resultan fácilmente sobre con nuestras apatitas.

Consecuencia de las investigaciones indicadas será el llegar a determinar la relación de precio a que deben venderse las diversas formas de fosfatos que se comercian como abono, pues no todas ejercen igual influencia sobre los cultivos a que se les aplica, debido a que su solubilidad, es diversa y como las plantas, no absorben los fosfatos, sino en forma soluble, es natural que esta propiedad, fije el orden o valor fisiológico de los abonos fosfatados.

Este trabajo lo está efectuando en nuestro país, nuestro distinguido químico doctor Arístides Gabella, que está a cargo de la sección Abonos de la Estación Agronómica, y en sus dos años de observaciones ha llegado a establecer en forma preliminar, la relación de precio que debe existir entre las diversas formas de abonos fosfatados que se expenden en el país.

Tomando por base el precio de la unidad de anhidrido fosfórico soluble en el agua de los superfosfatos, ha deducido que el fosfato di o bicálcico, de los guanos minerales debe valer dos terceras partes del precio del fosfato tipo; el tetrafosfato de las Escorias Thomas, resulta a la mitad de dicho precio; mientras que el fosfato tricálcico de los huesos molidos vale un cuarenta por ciento del fosfato, el de las apatitas molidas llega a un valor equivalente a cero, es decir, sólo sirve de materia prima para la preparación de los superfosfatos.

Este estudio preliminar, que nada de definitivo establece todavía, no pretende fijar precios, sino lo que he pretendido es dar otra prueba más de que no es posible que nuestros vendedores de abonos pretendan cobrar igual precio por la unidad de anhidrido fosfórico de todos los productos que venden, sin tomar en cuenta el grado de solubilidad en el agua, que es lo fundamental, cuando se emplean estos abonos.

También debemos decir que el precio unitario de nuestros abonos fosfatados resulta muy caro comparado con los que rigen en Francia, pues en el superfosfato resulta a dos francos la unidad, o sea sesenta centavos, lo que es bien diferente del precio que tiene en el país. Se hace absolutamente necesario investigar la causa de este alto precio a fin de ver modo de reducir su precio de venta, con lo cual se aumentará el consumo de este abono fundamental, que a la vez, es el que en mayor proporción necesitan nuestras tierras de cultivo.

R. O. G.

CONSULTORIO VETERINARIO

Molina, 7 de Setiembre de 1926.—Señor Dr. don L. Schmidt. Herman.— Santiago.— Monjitas 780.—Muy señor mío:

Impuesto por la prensa de su consultorio y queriendo recibir los beneficios de sus instrucciones y consejos profesionales, me tomo la libertad de molestarlo para consultarle los siguientes casos:

1.o Tengo un caballo que tiene el cuello embarado en la parte comprendida en la unión de la cabeza y el cuello, a consecuencia de un golpe, no tiene por lo tanto movimiento en esa parte.

2.o Tengo dos vacas que sólo dan leche por una teta y las otras están tapadas.

3.o Tengo un caballo que con mucha frecuencia se tranca de la orina y a fuerza de fricciones con ají...

Quedaré altamente reconocido a usted si se sirviera darme instrucciones para estos tres casos, como también indicarme qué días publica usted su consultorio en "La Nación" para poderla adquirir y guiarme de sus consejos. De usted muy reconocido y Atto. y S. S.—J. E. Valenzuela N.

R.—Haga fricciones con Emerocacun Scherman.

2.o La Mamitis es una enfermedad delicada de las ubres. Si es antigua no tiene remedio. En casos recientes, poner sondas muy bien desinfectadas, friccionar con pomada desinflamatoria Scherman, inyecciones de bacterina piogenes.

3.o Por favor, no sea tan cruel con tan inocente víctima. Cada vez que el animal tenga dolores de barriga (cólicos) debe darle un purgante de sulfato de magnesia (500 gramos en un litro de agua).

La «empastadura»

por el Veterinario Dr. L. SCHMIDT HERMAN

Enfermedad que ataca de preferencia en Primavera.— Muchos animales se pierden por falta de previsión.— Algunos tratamientos sencillos y prácticos

Aunque ya en otras oportunidades en las columnas de este mismo diario he tratado de esta enfermedad, he juzgado de interés hablar de ella nuevamente en forma muy sucinta, por estar en la época en que más desarrollo tiene, causando enormes perjuicios a la ganadería.

Las especies animales más atacadas son los vacunos y ovejunos.

Causas: Todas las plantas verdes y tiernas son capaces de producir la empastadura, por la facilidad que tienen para fermentar, produciendo gran cantidad de ácido carbónico. Las plantas más acusadas son el trébol y la alfalfa.

Otras plantas tienen la propiedad de paralizar la panza en sus movimientos peristálticos. La panza inmóvil se llena de gases, produciéndose de un modo indirecto la enfermedad que nos ocupa. La amapola, la cicuta y el tabaco son las más conocidas por estos efectos tóxicos en el ganado.

Síntomas: La enfermedad se presenta por lo general rápidamente en los potreros, sin dar tiempo casi para nada. Los animales están con el ijar izquierdo enormemente abultado, la marcha es penosa y hasta imposible, los ojos dilatados, las fosas nasales muy abiertas, el cuello estirado, todo lo cual da inmediatamente la impresión de la angustia que sufren los enfermos. Pronto caen al suelo y mueren por asfixia o parálisis del corazón (compresión de los grandes vasos venosos). También puede ocurrir la ruptura de la panza.

Tratamientos: Siempre que el caso lo permita, proceder con calma. Lo primero poner al animal un freno de palo, amarrado a las astas. Este freno tiene por objeto provocar la expulsión de los gases y su efecto se aumenta, si se pone sobre la lengua un poco de alquitrán, que tiene la propiedad de producir náuseas.

En esta forma se hará pasear lentamente al animal, nunca correrlo porque se pueden provocar accidentes que aceleren la marcha de la enfermedad.

Como medicamentos se aconsejan la magnesia calcinada a la dosis de 50 gramos en medio litro de agua, la sal de cocina, un puñado para un litro de agua, el amoníaco puro, una cucharada por litro. Este último con reservas, comunica su olor a la leche.

Finalmente, si estos tratamientos no dan resultados o el animal está muy grave, se procederá a la punción de la panza con el trocar, herramienta que consiste en un punzón adoptado a una cánula. Esta herramienta no debe faltar en ninguna hacienda, pero con el bien entendido que su aplicación debe ser reservada para los casos extremos, pues como nunca se toman las precauciones de desinfección, se desarrollan procesos inflamatorios dentro de la cavidad abdominal, que se traducen después por diferentes trastornos de muy variables y hasta funestas consecuencias. El trocar se aplica en el flanco izquierdo, en el punto medio, es decir, a igual distancia de las costillas, vértebras o huesos del espinazo y punta de la cadera. Antes de introducir el trocar es muy prudente hacer una incisión con un cortaplumas; en esta forma se evita la práctica brutal de introducir el punzón de un solo golpe.

Punto muy importante es que cuanto más grave el enfermo, más lenta debe ser la salida de los gases, porque si éstos salen con mucha rapidez, el animal se "desinfla", trayendo un desequilibrio muy grande en el torrente circulatorio, cambio brusco que no puede resistir el corazón, el cual se paraliza, produciéndose la muerte instantánea.

Dr. SCH. H.

PRESTAMOS HIPOTECARIOS
Tramito en la Caja y Banco Hipotecario de Chile. Adelanto fondos para cancelaciones
Casilla 46 - Santiago
José Valenzuela D.
AGUSTINAS 1148

MUCHO DE LO QUE COMPRA COMO IMPORTADO
ES DE NUESTRA FABRICACION —:— ROPA FINA INTERIOR Y MEDIAS DE SEDA
CASA ABEL ZAMORA H. —:— ESTADO 52

Proximamente:
CREMA EMBOTELLADA, EN BOTELLA AMERICANA "LA PRIMAVERA" PASTEURIZADA

NOTAS POLITICAS

Asamblea Liberal

Por orden del señor presidente, cítase a la Asamblea Liberal de Santiago a sesión general extraordinaria para hoy 29 a las 6.30 P. M., en Catedral 1291. El objeto de la citación es practicar el escrutinio de la elección que terminó ayer y proclamar las personas elegidas.

La elección del 26

NO HUBO RECLAMACIONES.—SE CONFIRMA EL TRIUNFO DEL CANDIDATO COMUNISTA

ANTOFAGASTA 28.—"La Nación".—Hoy se reunió el Colegio Escrutador departamental, dando el mismo resultado transmitido por mí el Domingo, menos tres votos para el señor Villarroel. No hubo reclamaciones.—Barrios, Corresponsal.

$ 20.-
MIL
De hojas cartas impresas en papel
DE HILO CON MARCA DE AGUA
Imprenta Lathrop Hnos
HUERFANOS 1055

Minerva
CORSES, FAJAS, SOSTEN-SENOS Y ROPA INTERIOR PARA SEÑORAS
HUERFANOS N.o 946

YA LLEGO
UNA MARAVILLA DE LA INDUSTRIA INGLESA
LOS CAMIONES A VAPOR
SUPER- SENTINEL
Avisamos a los numerosos interesados que hemos recibido camiones para
DEMOSTRACIONES SIN COMPROMISO
Solicitarlos a:
Graham, Rowe & Co.
HUERFANOS 1129 — CASILLA 88-D
29—9.

Rectificando ..

El diputado radical por Traiguén, señor Dulogio Rojas Mery, nos pide rectificar algunas noticias publicadas respecto a la actuación que él y el señor Pedro León Ugalde tuvieron en los preliminares de la elección senatorial del Domingo último.

Dice el señor Rojas Mery, que no es efectivo el hecho de que él y el señor Ugalde, hayan trabajado activamente por la candidatura del señor Schelle, como se ha asegurado.

"Salimos de Antofagasta, nos dice, el 23 del presente, después de permanecer sólo dos días en esa ciudad, pues teníamos que ir a Taltal por asuntos particulares".

Basta sólo recordar que la elección fué el 26 y que el señor Rojas Mery llegó a Santiago el 28 en la mañana, para darse cuenta de la inverosimilitud de las noticias vertidas y que se refieren a su participación en la elección del Domingo.

EMPRESA
de Agua Potable de Santiago
AVISO

Se previene al público que el Miércoles 29 del presente faltará el agua en 1 Avenida Matta, de Lira a Santa Rosa, y por esta última calle de Matta a Victoria, desde las 8 P. M., a 6 A. M.

La presión se resentirá al Sur de Victoria y calles vecinas.

EL SECRETARIO.

"LOS CORRELIGIONARIOS ESTAN CONFORMES EN QUE EL EJECUTIVO NO HA DEMOSTRADO EL MENOR INTERES

POR LOS PROBLEMAS DE BIEN NACIONAL QUE SE HAN ESTADO PROMOVIENDO EN EL CONGRESO POR LOS PARTIDOS POLITICOS"

"LOS PROYECTOS DE INTERES PUBLICO DESPACHADOS LO HAN SIDO A PESAR DEL GOBIERNO".—NO HAY PARTIDO EN CHILE NI FUERA DE CHILE QUE TENGA UNA BASE MAS DEMOCRATICA QUE EL RADICAL", DICE EL PRESIDENTE DEL PARTIDO RADICAL, DON PEDRO AGUIRRE CERDA, EN UNA ENTREVISTA CONCEDIDA A "LA NACION", RELATANDO SUS IMPRESIONES DE SU JIRA POLITICA

Nuestro diario ha informado en detalle sobre la jira política que en la semana pasada hizo el presidente del Partido Radical, don Pedro Aguirre Cerda.

En el deseo de conocer sus impresiones, sobre el viaje, entrevistamos ayer al señor Aguirre, quien nos hizo las siguientes declaraciones:

"A un Ministro del Tesoro preguntaron en Estados Unidos cuáles eran sus preocupaciones en materia rentística, y el Ministro contestó que más que las nuevas fuentes de recursos, lo preocupaba el buen empleo de los tesoros del Estado. Del mismo modo dígole yo que el viaje que he hecho y los que continuaré realizando, más que un objeto de propaganda, tienden a buscar el medio de unificar con el mayor fruto posible en bien del país, esta gran masa ciudadana llamada Partido Radical.

Y una de las necesidades más imperiosas para una colectividad es la disciplina, que no es una tendencia de reacción, sino la defensa de los principios democráticos. La indisciplina política en los partidos es la que produce su menosprecio en la opinión pública, y se aprovecha por la reacción para estimular el atropello de las instituciones democráticas.

No hay partido en Chile ni fuera de Chile que tenga una base más democrática que el radical, pues su Junta Central, está formada por congresales y delegados elegidos directamente por las asambleas, y tanto en la Junta misma como en el Comité Ejecutivo están en mayor número los delegados, cuyo mandato es revocable. Si, pues, el partido está gobernado por la misma colectividad que designa sus representantes, se impone en ella el acatamiento de las decisiones de la mayoría como no puede exigirse en ninguna otra. Y nuestra disciplina no debe ser sólo pasiva, en el sentido de aceptar las resoluciones reglamentarias de la mayoría, sino activa, que importa la obligación de propagar lo acordado y luchar por su imposición en el medio en que nos encontramos.

Traigo la mejor impresión de mi viaje, porque, si bien casi todas las asambleas estaban inactivas por diversas causas que no es necesario recordar, ha alentado grandemente la actitud de la Junta Central, al demostrar una espíritu entusiasta de labor constructiva que todos los correligionarios aplauden sin reserva y son unánimes los votos que se han formulado al respecto.

En los pocos días que salí durante el receso de la Junta, visité San Bernardo, San Carlos, Chillán, Los Angeles y Mulchén. En todas esas asambleas activan su labor de reconstitución y de trabajo.

Los correligionarios están conformes en que el Ejecutivo no ha demostrado el menor interés por los problemas de bien nacional que se han estado promoviendo en el Congreso por los partidos políticos. Ha pedido autorización para rebajar los sueldos de los empleados públicos; pero se comprende que no es éste el medio de solucionar el problema de nuestra burocracia. sino la aplicación de la idea insinuada por la Junta Central de no nombrar más empleados públicos por un período no menor de dos años, a fin de simplificar el servicio, fusionar los que se han creado innecesariamente y suprimir el exceso de trámites administrativos que hacen engorrosa y recargada de funciones la Administración Pública. De otro modo, el Estatuto Administrativo sólo servirá para dejar definitivamente adheridos al Gobierno innumerables cargos inútiles.

Los proyectos de interés público despachados lo han sido a pesar del Gobierno, como el Crédito Agrario, de iniciativa de don Manuel Rivas Vicuña, de acuerdo con don Luis Barros Borgoño, proyecto al cual el Partido Radical prestó toda cooperación.

Lamentan los radicales de provincias que la falta de actividad y de espíritu progresista del Gobierno esté dando márgen a la sostenida propaganda comunista que se hace a través de todo el país, con evidente desprestigio de la autoridad.

Mi partido, aunque esté alejado del Gobierno, seguirá estudiando proyectos y señalándolos a la consideración del Ejecutivo, y del Congreso para contribuir así a la labor constructiva que desea ver realizada, y si el Gobierno presenta al fin un proyecto útil, lo aplaudirá y cooperará a su despacho con la misma libertad y franqueza con que criticará toda medida inconveniente y contraria a nuestros principios".

Directiva demócrata

Hoy, de 6 a 8 P. M. celebrará sesión el Directorio General del Partido Demócrata, en el Club de la Democracia. Se ha recomendado la puntual asistencia de los Directores Generales

MUNDLOS
"ORIGINAL VICTORIA"
A. JACOB & CIA
MAQUINAS DE COSER
DE FABRICACION ALEMANA
Bordan, deshilan, zurcen, SIN NECESIDAD DE PIEZAS AUXILIARES
ra atrás.
atrás.
Al contado y con facilidades
A. JACOB y Cía.
Estado 48 - Estado 48

PARTIDO DEMOCRATA

CENTRO DEMOCRATA FRANCISCO BERRIOS.— Independencia 1896.—Sesión de Directorio mañana, a las 8.30 P. M.

CENTRO DEMOCRATA BLANCO ENCALADA.—Encalada 2814.— Sesión hoy, a las 9 P. M.

CENTRO DEMOCRATA FRANCISCO BILBAO.—21 de Mayo 859.— Asamblea mañana, a las 9 P. M.

VENDO
Fábrica de Molduras para marcos en plena producción, por viaje a Europa.
A. C.—Casilla 4343

"EL EXPLICADOR PRACTICO DE LOS IMPUESTOS INTERNOS"
OBRA DEL INSPECTOR DON VICTOR BARROS LYNCH
RECOMENDADO POR EL DIRECTOR GENERAL DE IMPUESTOS INTERNOS: DON ALFREDO RIOSECO
Es el libro indispensable para la Industria y el Comercio
PRECIO: $ 10 EJEMPLAR
Los pedidos de provincia se atienden previo giro de $ 11 el ejemplar, dirigido a "Editores del Explicador Práctico", Santiago, Casilla 1442

Los presupuestos

LA SESION DE AYER DE LA COMISION MIXTA

La Comisión Mixta celebró ayer una nueva sesión para continuar el estudio de los Presupuestos generales de la Nación.

Se ocupó ayer de los Presupuestos del Departamento de Higiene y Previsión Social, dejándolos despachados.

Las diversas sub-Comisiones han venido trabajando también afanosamente y preparan a diario las materias que estudiará más tarde la Comisión.

Del Congreso

CITACION DEL PRESIDENTE DEL SENADO

La Secretaría del Senado, de acuerdo con la convocatoria del Presidente de la República, ha enviado a los miembros de la Alta Cámara, la siguiente citación:

"Santiago, 28 de Setiembre de 1926.— De orden del señor Presidente del Senado, tengo el honor de citar a US., a sesión para el día Lunes próximo, 4 de Octubre, a las 4 P.M.

Dios guarde a US.— **Enrique Zañartu C.**, Secretario".

Ni Calvicie Ni Canas

"FLORIUM"
PARA EL PELO

Su cabellera se arruina lentamente por el uso de lociones nocivas.

Tiempo es ya de suprimir las pruebas y someterse a un tratamiento racional y científico.

"FLORIUM" limpia el cuero cabelludo de caspa y grasa, vigoriza el pelo y evita su caída desde el momento de usarlo. Si Ud. es calvo, no se preocupe: con el uso de este preparado obtendrá nuevamente el pelo, A Ud. le aqueja una hipersecreción sebácea en el cuero cabelludo; esa enfermedad es fácil de corregir usando FLORIUM. Los resultados son inmediatos; atacada la enfermedad por esta maravillosa preparación y destruído el microbacilo desde las primeras fricciones, el pelo crece abundantemente, fino y sedoso.

Usando FLORIUM, las canas desaparecen, tornando el pelo a su color primitivo; no use Ud. lociones ni tinturas dañinas que le atrofian el pelo y le arruinan su cabellera. Use únicamente FLORIUM.

FLORIUM es la vida del cabello enfermo; FLORIUM es la preparación definitiva para eliminar todas las afecciones que originan la ruina del cabello.

"FLORIUM" ESPECIFICO BRASILEÑO
Teléfono 1911 — Miraflores 435 — Casilla 3969
Vegetal: Carnaubo. Talca: Sastrería F. BRIEVA.

INFORMACIONES CABEGRAFICAS DEL EXTERIOR

DE NUESTROS CORRESPONSALES ESPECIALES, VIA EASTERN Y ALL AMERICA CABLES INC. DE "THE UNITED PRESS". — LOS ORIGINALES DE TODOS LOS CABLEGRAMAS QUE SE INSERTAN EN ESTA SECCION, ESTAN A DISPOSICION DEL PUBLICO EN ESTA IMPRENTA

SE PREDICE EL NOVIAZGO DEL PRINCIPE DE GALES CON LA INFANTA BEATRIZ

PARIS 28. — El periódico "Informaciones", es una de las muchas publicaciones españolas que han insinuado en sus columnas que la visita de una semana del Príncipe de Gales en Madrid como visita de la familia real española es una señal precursora del noviazgo del Príncipe de Gales con la Infanta Beatriz. (U. P).

GRAN BRETAÑA

LONDRES, 28. — Se ha designado a Sir Ronald Stows para el cargo de Gobernador de la Colonia de Cyprus.—(U. P.)

POLONIA

SERIA INEVITABLE LA DISOLUCION DEL PARLAMENTO

VARSOVIA, 28.—La crisis política se ha agravado a causa del rechazo, por parte del Senado, de la petición formulada por el Gobierno en el sentido de aumentar el presupuesto en 27 millones de sloty.

Se cree ahora que es inevitable la disolución del Seym y del Senado.—(U. P.)

SUIZA

SE CONSTRUYE APRESURADAMENTE UN NUEVO DIQUE QUE RECHACE LAS AGUAS DEL RODANO

SAN MAURICIO 28. — Se encuentran en preparación los trabajos de colocación de minas con el objeto de hacer volar la masa principal de la avalancha que en la actualidad bloquea las comunicaciones en el camino de la Selva Negra.

El Departamento Militar ha enviado apresuradamente un batallón de ingenieros que han comenzado la construcción de un puente que permita fabricar un nuevo dique que rechace las aguas del Ródano a su cauce primitivo.

El trabajo ha continuado durante toda la noche para lo cual los ingenieros han hecho uso de poderosos reflectores.

Los viajeros de la ruta del Simplón son trasbordados en la parte del ferrocarril que ha quedado interrumpida, por medio de carros especiales. También se han establecido senderos provisionales entre la aldea de Morclies y otros puntos. (U. P).

ALBANIA

NO HABRIA HABIDO RESOLUCION

VIENA 28. — El Gobierno albanés por intermedio de un representante autorizado ha declarado al corresponsal de la United Press que ha recibido un telegrama de Tirana en el que se desmiente categóricamente la existencia de movimiento revolucionario y declara además que esas informaciones son simplemente invenciones. (U. P).

VIENA 28. — Con respecto a las informaciones sobre revolución en Albania, se cree que esos rumores se debieron a las actividades desarrolladas por los bandidos al terminar la semana pasada y que fuentes de información importantes e interesadas, esparcieron la información de que se trataba de una revolución. (U. P).

ALEMANIA

Gran Bretaña trataría de fustrar el convenio franco-alemán del hierro

BERLIN, 28.—El señor Arnold Rechberg, destacado magnate de la industria del potasio, en una carta abierta a la prensa alemana, acusa a Gran Bretaña de tratar de seducir a los industriales belgas para que se opongan a la formación del bloque europeo de la industria del hierro.

El señor Rechberg dice en su carta que ha sabido que Inglaterra ha prometido recientemente pagar durante 10 años un elevado subsidio a una gran industria belga a cambio de que los industriales belgas favorecidos por la subvensión frustren la firma del pacto del hierro, insistiendo que Bélgica considera inaceptable la cuota que se le asigna en el pacto.

El señor Rechberg atribuye la intriga al temor que experimenta Inglaterra de que el convenio franco-alemán del hierro pueda conducir a una alianza política entre los Gobiernos de París y Berlín. —(U. P.)

Ya conoce Primo de Rivera la opinión de España sobre su proyectada Asamblea Nacional

"El Debate" y el "A. B. C.', los puntales más firmes de la dictadura, acogen con reservas esta nueva idea del Marqués de Estella.— "El Socialista", adopta una actitud definida en contra de unas declaraciones del Dictador de España

(De nuest ros corresponsales especiales, exclusivo para "La Nación")

PARIS, 28.—Todo el interés político de España gira alrededor de la proyectada Asamblea Nacional, nombre que se ha dado al extraño parlamento inventado por Estella.

La opinión pública se ha formado juicio sobre él.

De todos los órganos de publicidad hay uno cuya opinión se sabe completamente favorable.

Es el órgano del Gobierno.

Los restantes han expresado todos su opinión adversa.

Quienes aplaudieron calurosamente los aciertos que tuvo Estella durante el primer trienio de la dictadura han revelado ahora su disconformidad más o menos esplícitamente, porque la rigidez de la censura previa pone un freno a la emisión del pensamiento.

Hasta los órganos como el "A. B. C.", principales sostenes de la dictadura, han manifestado su disconformidad.

El "A. B. C.", en las vísperas del plebiscito nacional, acto preparatorio de la Asamblea, manifestaba que no podía dar un voto incondicional al Gobierno.

"El Debate", órgano vigoroso de las derechas que muchas veces había declarado que Estella era un Presidente insustituible, ha publicado en estos días un significativo comentario, que ha sorprendido grandemente, refiriéndose a la frase de Estella pronunciada camino de San Sebastián: "Siento nostalgia de mi casa".

Decía "El Debate" que nadie le regatearía el derecho a buscar el reposo del hogar. Añadía que el dictador de España empequeñecería su figura convirtiéndose en el jefe de un grupo.

Esta actitud sería reprobable.

Además, Estella podría ofrecerse al Rey como reserva por si volvieran riesgos análogos a los que lo indujeron al acto del 13 de Setiembre.

Esta actitud de "El Debate", tan afecto a Estella y tan caluroso defensor de la dictadura, impresionó grandemente.

Algunos supusieron que más que un juicio era una predicción sobre el porvenir próximo.

La impresión tan intensa que produjo este editorial acaso llegó hasta Estella.

"El Debate" creyó del caso publicar un editorial para explicar su comentario, declarando que Estella cuenta con la confianza del Rey y del pueblo, y que debe permanecer en el Gobierno hasta que termine su obra.

Añade que aquel comentario era un llamamiento a la derecha española excitándole a organizarse y a evitar que la retirada de Primo de Rivera ocasione la disgregación de las gentes de la derecha, que ahora se congregan en torno suyo.

Explicando su pensamiento, "El Debate" publica en la misma plana otro comentario político sobre el procedimiento que se proyecta poner en práctica en Grecia para la reforma constitucional.

El comentario de "El Debate", aunque aplicado a Grecia, parece destinado a la política española en la parte en que se anuncia la convocatoria a la Asamblea Nacional como iniciación de la reforma constitucional.

"El Debate" declara: "La norma fundamental de una sociedad política no consiente ser elaborada a espaldas de ella. Un Gobierno dictatorial que considera preciso reformar la Constitución Política puede realizar una labor revisionista por sí o por organismos autorizados. Pero el proyecto resultante sólo puede tener vigor cuando una presentación nacional adecuada la revalida con reformas del texto o sin ellas".

Cuando el Gobierno se ocupa del estudio del proyesto de Asamblea Nacional para reformar la Constitución, no puede ser más terminante la opinión de "El Debate", que ha constituído durante tres años el puntal más vigoroso de la dictadura española.

La opinión socialista que aparecía nebulosa está ya bastante clara.

La Comisión Ejecutiva de la Unión General de Trabajadores ha requerido a los confederados que contesten antes del 20 de Octubre sobre la celebración del Congreso para resolver sobre la propuesta del Gobierno, relacionada con la Asamblea Nacional.

La misma resolución ha adoptado la Comisión Ejecutiva del Partido Socialista para resolver la conducta que debe observarse ante el proyecto del Gobierno.

Recientemente Estella declaró que los socialistas no irán a la Asamblea como socialistas, sino como obreros.

"El Socialista", órgano del Partido, declara editorialmente: "Con nuestra significación, sin ocultarla jamás, iremos mediante una votación democrática, si así se acuerda, a ocupar los puestos que nuestras organizaciones designen.

En ellos, como siempre, defenderemos con una minoría propia y disciplinada, nuestro programa, sin estridencias ni cobardías. Que no se llame a engaño a nadie".

Es una contestación bastante esplícita.

Si después del ruidoso triunfo del plebiscito nacional con siete millones de firmantes, interesaba a Primo de Rivera conocer la opinión española sobre su proyectado Parlamento, ya la conoce.—**(Especial)**.

Con más acaloramiento que ayer la Cámara de los Comunes continuó la discusión minera

Aprobó la continuación de las regulaciones de emergencia.—Los laboristas se mostraron malhumorados y descontentos. —Aún no se ha llegado a una fórmula de acuerdo.— Mientras tanto, aumenta el número de los obreros que reanudan el trabajo.

LONDRES, 28. — El Ministro del Interior, Sir William Joyson-Hicks, propuso en la Cámara de los Comunes la continuación de las regulaciones de emergencia y anunció que actualmente trabajaban en las minas de carbón más de 100,000 obreros.—(U. P.)

LONDRES 28. — En la Cámara de los Comunes, Mr. Hartshorn hizo un llamado al Gobierno a fin de que ayude al arreglo de la disputa del carbón tomando como base la reciente proposición formulada por los mineros, es decir, que volverían inmediatamente al trabajo con los salarios rebajados en un diez por ciento, para en seguida efectuar un acuerdo permanente y oficial sobre el asunto.

El Premier Baldwin, al contestar al representante Mr. Hartshorn declaró que la reducción de 10 por ciento fracasó como oferta de solución, pues muchas minas aún con ello pierden dinero.

Mr. Baldwin pidió a los mineros que reconsideraran su acuerdo y acepten la sugestión formulada por el Gobierno de volver al trabajo sobre la base de acuerdos por distritos, con derecho de apelación, sobre condiciones de trabajo, a un tribunal nacional de arbitraje. (U. P).

LONDRES 28. — Mientras que la Cámara de los Comunes se encuentra empeñada probablemente en el último debate antes de que termine la huelga de los mineros, las cifras demuestran que en las áreas mineras los trabajadores vuelven a sus labores en forma continua. En la actualidad trabajan 137,500 obreros, lo que demuestra un aumento de 10,500 mineros desde el Lunes pasado. (U. P).

LONDRES 28. — En la Cámara de los Comunes, Mr. Baldwin hizo una advertencia en contra de un arreglo sobre salarios, basado en el actual precio del carbón, el cual dijo, sólo puede durar por muy poco tiempo.

El Premier se declaró desilusionado por el texto de los discursos de la oposición, pues no existe la más pequeña probabilidad de una inmediata reanudación del trabajo sobre la base temporal de siete horas de trabajo diario.

Mr. Baldwin, fué interrumpido frecuentemente por las exclamaciones de los laboristas y el debate sobre la moción de [illegible]miento de las sesiones terminó en medio de un tumulto. (U. P).

LONDRES 28. — La Cámara de los Comunes suspendió sus sesiones a las 11 de la noche. Volverá a reunirse el 9 de Noviembre. (U. P).

LONDRES, 28.—Contestando a las observaciones hechas por la representante laborista Miss Ellen Wilkinson en la Cámara de los Comunes, el Ministro de Minería, Mr. Lane-Fox, manifestó que el tiempo frío indudablemente aumentaría las dificultades en el conflicto de las minas de carbón y podría hacer subir los precios, pero no se manifestó satisfecho con que el control de los precios y la limitación de la producción justifique la actitud asumida por Miss Wilkinson al inducir a los mineros a reanudar su trabajo. Los laborisats aplaudieron en forma burlessca."

LONDRES, 28.—La Cámara de los Comunes manifestó su confianza al Gobierno, en lo que se refiere a su política referente a la huelga en las minas de carbón, aprobando la continuación de las facultades de emergencia de que está dotado el Gobierno.

La aprobación de este acuerdo fué prestada por 196 votos contra 99.—(U. P.)

1.532,400 DESOCUPADOS SIN CONTAR LOS MINEROS

AYUDA A LOS HUELGUISTAS

LONDRES, 28. — El Comité Ejecutivo de la Federación de Mineros sostuvo una conferencia con el Consejo del Congreso de Uniones Gremiales sobre las medidas que se podrían adoptar para prestar ayuda a los huelguistas. —(U. P.)

LONDRES, 28.—A horas avanzadas de la tarde la Cámara de los Comunes dió principio a un debate sobre la cuestión del carbón, que, al parecer, está destinado a durar toda la noche. El objeto sería el de dar un punto de partida a la Conferencia de Delegados Mineros cuya reunión tendrá lugar mañana Miércoles, sin recomendaciones de los dirigentes.

Anteriormente la Cámara de los Comunes votó por 195 a favor y 105 en contra la idea de iniciar el período de receso después del debate, hasta el 9 de Noviembre, cuando las sesiones ordinarias comienzan.

Además, la Cámara desechó varios esfuerzos laboristas destinados a modificar los reglamentos del poder de emergencia, en una sola votación que dió un promedio de 210 contra 100.

Durante la discusión de los poderes de emergencia, los miembros laboristas dieron señales de su mal humor y descontento, y el presidente se vió forzado a amenazar repetidas veces con suspender la bulliciosa reunión. Ante esto, el tono agrio en que se desarrollaba el debate se hizo más suave.

Vernon Hartshorn, el jefe de los dirigentes mineros en la Cámara, abrió un debate en que solicitó a la Cámara que desplegara un esfuerzo especial destinado a encontrar una solución antes de entrar en el período de receso, agregando que nadie deseaba una paz parchada sino que un arreglo que fuera garantía duradera.—(U. P.)

LOS SUCESOS DE CHINA

LONDRES, 28. — Mr. Baldwin manifestó en la Cámara de los Comunes que las fuerzas británicas enviadas a China consistían en un buque porta-aviones y nueve destróyers; agregó que la situación en China no hacía necesaria hasta ahora la intervención militar.

En seguida dió cuenta detalladamente del incidente de Wansien, haciendo notar que se recurrió al empleo de la fuerza para rescatar a los oficiales de los buques apresados por los chinos, después que fracasaron las medidas conciliatorias que se intentó poner en práctica.—(U. P.)

UN MAREMOTO INUNDA VERACRUZ, Y UN HURACAN LA ARRASA

Las comunicaciones están interrumpidas

MEXICO, 28.—El último mensaje recibido de Vera Cruz a las 9.50 de esta mañana indicaba que un maremoto acompañado de huracán inundó la ciudad. En esos momentos la oficina del cable se encontraba inundada con más de un pie de agua lo que vino a aumentar los temores que se abrigaban puesto que la ciudad está solo a un metro de altura sobre el nivel del mar.

Las comunicaciones de radio fallaron causando ansiedad por la suerte que puedan haber corrido las naves en el Golfo de México.

El Telégrafo Nacional informa que las líneas de tierra en la costa de Texas. Además, al oeste de El Paso quedó destruída la comunicación.

Todavía queda en funciones una línea entre México y Tampico.—(U. P.)

MEXICO, 28. — A las 3.30 de esta tarde, las líneas telegráficas que unen a la capital con el puerto de Vera Cruz todavía seguían interrumpidas.

Según se ha informado los trenes no han podido entrar a la ciudad debido a las inundaciones resultantes del maremoto y huracán. En vista de esto, los trenes terminan su recorrido en la estación de Soledad a unos 25 kilómetros de Vera Cruz.—(U. P.)

MEXICO, 28. — Un mensaje llegado de Tampico a las 4 de la tarde de hoy anuncia que breves informaciones recibidas de Vera Cruz declaran que esa ciudad se encuentra bajo 5 pies de agua, no habiendo hasta ahora, detalles de los perjuicios.—(U. P.)

SE PREDICE OTRO HURACAN

MEXICO 28.—Las oficinas de los ferrocarriles han informado que el "Anahuac" y el "San Juan" se cuentan entre los cuatro vapores que se han hundido en Vera Cruz. Las tripulaciones de las naves mencionadas se perdieron.

La mayoría de los muertos en la ciudad corresponden a los suburbios más pobres, donde las casas de madera se derrumbaron sepultando a sus habitantes.

El nivel de las aguas todavía permanece alto en las partes más bajas de la población.

Se predice otro huracán.—(U. P.)

NUEVA YORK 28. — Las oficinas del Cable Western Unión en esta ciudad informan que el último mensaje cablegráfico recibido de Vera Cruz llegó a las 9.52 de la mañana avisando que la oficina de esa ciudad se encontraba inundada. Después de esto quedó interrumpido el servicio no pudiéndose establecer la comunicación. —(U. P.)

TUCSON (Arizona), 28. — Las comunicaciones con el Norte de México se encuentran interrumpidas.

El tráfico del ferrocarril y por los caminos está paralizado. Muchas casas están en peligro de derrumbarse a causa de las inundaciones después de las fuertes lluvias.

Cientos de automóviles han sido abandonados debido a las inundaciones en los caminos públicos en el Sur de Arizona.

Las informaciones que llegan de Agua-Prieta, anuncian que Sonora y el pueblo de Naco se encuentran aislados con motivo de la tempestad que, según se sabe, se extiende al Sur por una distancia de 100 millas.—(U. P.)

NUEVA ORLEANS, 28.—La oficina del cable "All America" ha recibido una información de Vera Cruz a las 10 A. M., según la cual, el huracán habría pasado aunque la lluvia continuaba. Las aguas inundaron la oficina. No se mencionan las pérdidas.—(U. P.)

LAS PERDIDAS DE VIDAS SERIAN ESCASAS

GALVESTON (Texas) 28. — A las 9.30 de la noche, informaciones llegadas de Veracruz anuncian que si acaso han habido pérdidas de vida, debido al huracán y las inundaciones de la ciudad, esas pérdidas serán escasas.

Los cálculos de los perjuicios dan como cifra probable 5.000.000 de pesos.

Muchas casas fueron destruídas hasta los cimientos, habiendo pérdidas considerables en las embarcaciones de menor tamaño. (U. P).

MEXICO 28. — A las 6 de la tarde Tampico envió informaciones, según las cuales varios vapores se hundieron en Veracruz debido al huracán.

Además, la corriente eléctrica de alumbrado y fuerza, quedó interrumpida.

La municipalidad y otros edificios públicos se encuentran bajo seis pies de agua y la lluvia cae con gran fuerza. (U. P).

NOTICIAS COMERCIALES E INDUSTRIALES

CAMBIOS

NUEVA YORK, 28.—Hoy se cotizaron los cambios siguientes:

Argentina, 40.75 centavos oro por peso.

Chile, 12.25 centavos oro por peso.

Japón, 48.33 centavos oro por yen.

Perú, 3.85 dólares por libra peruana.

Brasil, 15.12 centavos oro por milreis.

Suecia, 26.72 centavos oro por corona.

Noruega, 21.89 centavos oro por corona.

Dinamarca, 26.53 centavos oro por corona.

Austria, 14.125 centavos oro por corona.

Portugal, 5.20 centavos oro por escudo.—(U. P.)

NUEVA YORK 28. — Se cotizaron los siguientes cambios:

Inglaterra, 4.84 13|16 dólares por libra.

Francia, 2.79 centavos oro por franco.

Italia, 3.79 1|2 centavos oro por lira.

Bélgica, 2.68 centavos oro por franco.

Suiza, 19.33 centavos oro por franco.

Alemania, 23.82 centavos oro por marco oro.

España, 15.18 centavos oro por peseta.

Yugoeslavia, 1.76 1|2 centavos oro por dinar. (U. P).

METALES

NUEVA YORK, 28.— Hoy se cotizaron los metales que se indican a continuación, a los precios anotados:

Estaño, 71.

Cobre, 14.25.—(U. P.)

GRANOS

CHICAGO, 28.—Los granos que se indican a continuación, quedaron en los precios siguientes:

Trigo, entrega en Setiembre, por bushel, 1.34 3|4.

Entrega en Noviembre, por bushel, 1.38 3|4.

Maíz, entrega en Setiembre, por bushel, 0.73 5|8.

Entrega en Noviembre, por bushel, 0.80 1|8.

Avena, entrega en Setiembre, por bushel, 0.41 1|8.

Entrega en Noviembre, por bushel, 0.43 3|4.—(U. P.)

LA LIBRA ESTERLINA

LONDRES, 28.—El valor de la libra esterlina en monedas extranjeras se cotizó como sigue:

Estados Unidos, 4.85 3|16 dólares; Francia, 175 3|8 francos; Bélgica, 180 7|8 francos; Alemania, 20.36 1|2 marcos oro; Finlandia, 192 3|4 marcos; Austria, 34.40 chelines austriacos; Holanda, 12.11 3|8 florines; Italia, 127 1|8 liras; Suiza, 25.11 1|2 francos; Suecia, 18.14 1|2 coronas; Noruega, 22.13 1|2 coronas; Dinamarca, 18.27 1|2 coronas; España, 31.94 1|2 pesetas.

El yen se cotizó a 23.29|32 peniques; el peso oro argentino se cotizó a 45 3|4 peniques; la libra sobre Praga a 163 3|4 y el escudo portugués a 2.17|32.—(U. P.)

METALES

LONDRES, 28.—Los metales se cotizaron como sigue:

Cobre, la tonelada, pago al contado, £ 58.8.9; Estaño standard, la tonelada, al contado, 313.15.0; Zinc extranjero, la tonelada, 34.12.1 1|2; Plomo extranjero la tonelada, 31.12 71|2; Plata en barras, pago contra entrega, 0.27.0; Mercurio, la botella, 15.0.0; Tungsteno, 0.17.6.—(U. P.)

GRANOS

NUEVA YORK, 28.—Los granos se cotizaron hoy a los siguientes precios en dólares por bushel:

Trigo, para entrega en Setiembre, 1.34 3|4; para entrega en Noviembre, 1.38 3|4.

Maíz, para entrega en Setiembre, 0.73 5|8; para entrega en Octubre, 0.80 1|8.

Linaza, para entrega en Setiembre, 2.27; para entrega en Octubre, 2.26 1|2.—(U. P.)

TEJAS «ETERNIT»

Techo INCOMBUSTIBLE, LIVIANO e IMPERMEABLE

El mejor techo y más durable para toda clase de edificios y que ha sido preferido por las Compañías Edificadoras LA PROVIDENCIA, LA AMERICANA, CAJAS DE AHORROS y FERROCARRILES DEL ESTADO.

Unicos Agentes para Chile:

Cía. Comercial del Pacífico S. A.

Edificio Ariztía, 9.º piso, Of. 9. — Santiago — Casilla 1378.

OFRECEMOS:

LINTERNAS DE BOLSILLO.
LINTERNAS CON ACUMULADORES.
PILAS Y AMPOLLETAS PARA TODA CLASE DE LINTERNAS.

Departamento de Electricidad:

MORRISON & CO.

AHUMADA 65. — SANTIAGO

RUSIA

MOSCU, 28. — Ayer llegó el Premier y Ministro de Relaciones Exteriores de Lituania, señor Slezhevitch, acompañado de peritos económicos y legales, con el objeto de resolver los puntos que aún quedan por estudiar del tratado de neutralidad Ruso-Lituano.—(U. P.)

AUSTRIA

FUERTES TEMBLORES

VIENA 28. — La estación meteorológica anuncia que fuertes temblores se extienden en una zona que abarca desde esta capital hasta puntos bastante distantes de la baja Austria. (U. P).

ARGENTINA

EXPLOTA UNA BOMBA

BUENOS AIRES, 28. — En la Fábrica de chocolate de Danuel Bassi y Compañía explotó hoy una bomba colocada dentro de un automóvil que se encontraba en el garage, que fué destrozado aunque la fábrica no sufrió perjuicios.—(U. P.)

DONACION DEL PRESIDENTE ALVEAR PARA LOS DAMNIFICADOS DE VILLA ENCARNACION

BUENOS AIRES, 28.— El Presidente Alvear ha donado la suma de 10,000 pesos nacionales en favor de los damnificados por el ciclón de Villa Encarnación.—(U.

LA CAMARA ARG TINA APRUEBA INVERSION

DE 75 MILLONES DE P ORO PARA ADQUISI NAVALES

BUENOS AIRES, 28.— Cámara de Diputados ron la sesión después de bar el proyecto autoriza nversión de 75.000.000 de los oro en armamentos Faltan los datos de la v y demás detalles.—(U. P.)

AUSTRALIA

Violentos incidentes Asamblea Legisla

SE PREDICE UN GRAN DALO POLITICO

SYDNEY (Australia), la sesión de esta tarde Asamblea Nacional Legisla desarrollaron hechos sen les con motivo de las acu de que se trataba de soborn laboristas para provocar la ta del Gobiero laborista.

El Premier Lang, en me escenas de excitació en la Cámara atestada de acusó a Mr. Voltaire Mo ex-miembro de la Asamble tualmente editor gerente "Daily Guardian" de trata bornar a los laboristas.

Mr. Molesworth, al de las acusaciones del acudió apresuradamente Asamblea y precipitánd entre los empleados llegó ha sala, en donde "Lang mentiroso y un cobarde".

Los empleados expulsaro Molesworth miéntras clan escenas de turbulenc vistas en la Cámara.

Un comité de la Asamb ticará investigaciones cargos hechos por el Pre

ESTADOS UNI

EN LA CONFERENCIA AMERICANA DE SALU BLICA

WASHINGTON 28. — Conferencia Pan-America rectores de Salud Públi sentaron informes que los trabajos de sanidad Repúblicas de América.

El señor Lorente, dele Perú, presentó un memo que describe las medidas rias adoptadas por su pa demuestra que en los últi años han sido estableci ses de una política sanit cuada a las necesidades y ajustada a los princip Ciencia."

El Director de Sanidad le, señor Lucas Sierra, la organización que se ha la sanidad en su patria se ha concentrado la aten el abastecimiento de agua sanidad locales e higiene

Los delegados hicieron ta de inspección a los mientos modelos de Washington, como tambi boratorio de higiene de de Salud Pública de Unidos.

El cirujano general ming, ofrece esta noche da a los delegados. (U.

WASHINGTON, 28.— Lorente, delegado del Pe greso de Salud Pública, tar su informe sobre la nes sanitarias que exi país, dijo:

"El Gobierno del señ ha llevado a cabo extr progresos relacionados nidad tanto desde el pun ta médico como social.

"Especialmente esta cupados con el problema fensa de la salud de y niños.

"La malaria, la más las enfermedades de la tropical y la más seria puede ser combatida por una intensa propagand da por instituciones tale Unión Panamericana, po medidas técnicas y por miento de las localidade das.

"Los acuerdos a que aquí serán hechos efe que están íntimamente el bienestar y progreso ca."—(U. P.)

COLOMBI

REPATRIACION DE TOS DE RUFINO JOSE

BOGOTA, 28. — La aprobó la ley que orde patriación de los restos logo, señor Rufino José

EL PUEBLO INGLES PASARA CARBON EL INVIERNO QU SE APROXIMA

(De Charles L. Mc Cann, exclusivo para "La Nac

LONDRES, 28.—Con su característica calma, sin for lar quejas ni resistencias contra la huelga, los ingleses apronten para enfrentar la falta de carbón en el Invierno se aproxima, mientras el Parlamento lucha con dificult técnicas para llegar a un acuerdo entre patrones y obre

Inspectores de la Compañía de Gas ajustan los medi res de las casas particulares para reducir el fluído que por penique y chelín.

El carbón inglés es vendido por los vendedores calle ros a 4 chelines 2 peniques por 100 libras, lo que represen el doble del valor de antes de la huelga.

En los negocios y oficinas se quema petróleo en las ca deras de calefacción. Por medio de la radiotelegrafía médicos suministran advertencias especiales al público a de que adopte precauciones contra el frío y cuide que la mentación sea sana y el sueño regular.

Se cree que el Parlamento suspenderá sus funciones tes de Noviembre sin haber encontrado solución al proble carbonífero.—**(Charles L. Mc. Cann)**.

ESPAÑA

SE PROYECTA UN NUEVO RAID AEREO

MADRID, 28.—El Coronel Kindelan y el aviador Ramón Franco, conferenciaron con el General Gómez Jordana, para organizar un vuelo a las posesiones españolas de Guinea.—(U. P.)

LOS OFICIALES SUSPEN CONTINUARAN RECIBI SUS SUELDOS

MADRID, 28.—Se ha pu una nota oficial en la que s cia la intención del Gobie continuar el pago de los s de los oficiales de artil fueron suspendidos.—(U. P

Pescado y Marisco

Se solicitan propuestas para entregar la agencia excl de gran producción de pescado y mariscos finos por con para entregar diariamente desde el 10 de Octubre próxim

Ofertas y correspondencia a SOCIEDAD PESQ "VALPARAISO" LTDA. SAN IGNACIO 318-330. Casilla 1 —Valparaíso.

EL GERENTE.

INFORMACIONES CABLEGRAFICAS DEL EXTERIOR

DE NUESTROS CORRESPONSALES ESPECIALES, VIA EASTERN Y ALL AMERICA CABLES INC. DE "THE UNITED PRESS". — LOS ORIGINALES DE TODOS LOS CABLEGRAMAS QUE SE INSERTAN EN ESTA SECCION, ESTAN A DISPOSICION DEL PUBLICO EN ESTA IMPRENTA

A Primo de Rivera le agradaría retirarse de la política

Proyectaría renunciar tán pronto como se reuna la Asamblea Nacional y retirarse a un monasterio.— El Rey nombraría nuevos Ministros.— Ha habido oposición para nombrar a Primo de Rivera "doctor honoris causa" de la Universidad de Salamanca.

MADRID, 28.—El General Primo de Rivera, refiriéndose a su actuación futura, publica algunas declaraciones en el órgano del Directorio "La Nación", en que dice que, después de constituirse la Asamblea Nacional, que se perfeccionará, es posible que el partido de la Unión Patriótica se divida.

Agrega que le agradará retirarse de la política y que nadie le recuerde, lo cual indicará que se ha llegado a la normalidad.

Dice también que Dios lo ha ayudado a cumplir la misión de gobernar y administrar los intereses de 25 millones de españoles.

LONDRES 28. — El corresponsal del Daily Mail en San Sebastián ha anunciado que Primo de Rivera ha resuelto renunciar tan pronto como se reuna la Asamblea Nacional y permanecer en un monasterio en la región montañosa para tomar un buen descanso.

Se tiene entendido que el rey Alfonso nombrará nuevos ministros, tdos los cuales serán de las filas de la Unión Patriótica.

Los nombramientos reales serán aprobados por la Asamblea Nacional y el mandato para el nuevo Gobierno será por un período de tres años. (U. P).

MADRID 28. — En el Consejo de Ministros, el Marqués de Estella leyó el discurso que pronunciará en Salamanca en la ceremonia en que recibirá el título de doctor "honoris causa".

El discurso de Estella glosa en muchas partes el pronunciado por el Presidente de Cuba, señor Machado en un acto análogo. (U. P).

MADRID 28. — En el Consejo de Ministros, se cambiaron ideas e impresiones acerca de los medios que se emplearán en la elección de los representantes de la futura Asamblea, aplazándose el estudio de la ponencia. (U. P).

ROMANONES INICIA ACCION LEGAL CONTRA EL BANCO

MADRID 28. — El Conde Romanones se presentó en el Banco de España, acompañado de un notario y testigos y se levantó una acta en la que se deja constancia de que el Banco se niega, por orden del Gobierno a permitirle que retire su dinero, acciones y alhajas depositados.

El conde de Romanones también ha iniciado una acción legal contra el Banco, acusándolo de retención ilegal de sus fondos y demandándolo por daños y perjuicios. (U.

MADRID 28. — Se dice que los miembros de la Universidad de Salamanca están de acuerdo con respecto a la decisión de la Universidad para nombrar a Primo de Rivera "doctor honoris causa".

Los opositores al nombramiento alegan que el título se otorgó solamente una vez, a Santa Teresa de Jesús y agregan que la idea del nombramiento es solamente del decano de la Universidad a quien Primo de Rivera nombró en reemplazo de Unamuno. (U. P).

MADRI D28. — En Consejo de Ministros, se cambiaron impresiones sobre los medios que se emplearán para la elección de representantes en la futura Asamblea Nacional. (U. P).

NICARAGUA

ESTADOS UNIDOS SOLO TRATARIA DE FACILITAR UNA SOLUCION

WASHINGTON 28. — El Encargado de Negocios en Managua, Mr. Dennis ha informado que el buque de guerra de los Estados Unidos "Tulsa", salió del puerto de Corinto para La Libertad, Salvador, llevando a su bordo a una comisión del partido liberal que conferenciaran con los jefes liberales en San José de Guatemala. Mas tarde esa comisión será, si lo desea, transportada nuevamente a Nicaragua.

El Departamento de los Estados Unidos ha dado instrucciones a Mr. Dennis a fin de que haga saber a los liberales que "los Estados Unidos tratan simplemente de facilitar la solución de las dificultades existentes y que únicamente envía bueques de guerra a fin de hacer más fácil el transporte". (U. P).

Nada se ha adelantado en las gestiones sobre Tacna y Arica

Mr. Kellogg mantendría su fórmula de crear un estado neutral.— Dado el estado de las finanzas bolivianas, sería ridículo pensar en la compra de una salida al mar.

WASHINGTON, 28.—Al parecer las recientes conversaciones que se han verificado alrededor de la cuestión de Tacna y Arica no han adelantado nada en favor de la solución, y la proposición de vender el territorio a Bolivia nuevamente es materia de discusión, aunque no existe indicio alguno en el sentido de que Chile o el Perú se inclinen a considerar favorablemente la venta de todo el territorio a Bolivia.

Algunas personas informadas creen que Chile tal vez se avendría a considerar una proposición semejante en el caso de que los Estados Unidos ayudaran a Bolivia a lanzar un empréstito por 75 millones de dólares para comprar el territorio. Sin embargo, es todavía dudoso acerca de si el Perú consideraría una proposición de esta naturaleza.

Al mismo tiempo, en otras fuentes de información se declara que el estado de las finanzas bolivianas hace que una solución como la propuesta sea ridícula por ahora.

Al parecer, el Perú que desea el Estado "tampón", quizá se oponga a la ocupación de las provincias por Bolivia. Mientras tanto, en fuentes de información chilenas se cree que este Estado independiente es imposible debido a los peligros que su establecimiento ocasionaría para la paz internacional en vista de las aspiraciones de Bolivia.

La participación de Bolivia en las negociaciones se estima aquí como algo tan remoto como antes; pero esto no significa que la solución boliviana ha sido descartada en forma definitiva de consideración.

Sin embargo, en vista de que el Perú dió a comprender que la división tripartita no era aceptable, la discusión parece haberse centralizado en torno de la primera proposición de Kellogg: el establecimiento de un Estado neutral, no obstante el rechazo anterior de Chile a esta solución.—(U. P.)

Los recientes discursos de Stressemann y Poincaré devuelven el sentido de la proporción y la realidad

Es difícil que puedan sentirse cómodos en la misma mesa los delegados de China y Gran Bretaña, después de las declaraciones formuladas por ambos en la tribuna de la Liga.— Apenas terminada la Asamblea, los delegados se han dispersado a sus países...

(Correspondencia cablegráfica de Ramón de Franch, exclusiva para "La Nación")

GINEBRA, 28. — Era costumbre establecida desde el primer año de existencia de la Liga que el Consejo siguiese reunido en Ginebra unos cuantos días después de cada asamblea para tomar inmediato conocimiento de sus resoluciones y acordar un plan para poner en práctica las órdenes y recomendaciones impartidas por el organismo supremo.

Este año nos sorprende ver violada esa costumbre.

El Consejo ha desaparecido rápidamente al clausurarse la sétima asamblea, dispersándose sus miembros hasta la sesión ordinaria de Diciembre próximo.

¿A qué se debe esta dispersión rápida e inesperada?

La explicación oficial es que los asuntos que figuraban en la orden del día de la sesión de Setiembre ya fueron liquidados varios días antes de que se cerrase la asamblea. Pero eso, más que una explicación, parece una excusa.

Los observadores objetivos de la Liga ven en el cambio radical que acaba de sufrir el Consejo en su composición, un motivo de alarma, o por lo menos de aprensión por parte del grupito de las grandes potencias que antes dominaban en la alta dirección general de los destinos de la Liga.

Nadie sabe a punto fijo cómo se conducirán los nuevos miembros ejecutivos.

De los antiguos, sólo quedan como permanentes Francia, Inglaterra, Italia y Japón, y como no permanentes Bélgica y Checoeslovaquia, que han sido reelegidos.

Los nuevos son Alemania como permanente, y Chile, China, Colombia, Holanda, Polonia, Rumania, elegidos por términos que varían entre tres y un año.

Parece, pues, que la prudencia hubiera aconsejado en tales circunstancias un compás de espera que permitiera a la Liga corresponder con nuevos elementos y entablar entre ellos y los antiguos un trato fuera del terreno oficial con el propósito de enseñar a los neófitos las tradiciones y normas peculiares de la casa.

Por otra parte, el arriesgado discurso que pronuncio Stresseman ante la colonia alemana en la víspera de su partida de Ginegra, al cual acaba de contestar Poincaré ante el Congreso de mutilados de la guerra, no fué como para facilitar la colaboración en Ginebra, para tratar altos asuntos de política internacional europea, de los Ministros de Relaciones de Francia y Alemania.

Tampoco parecía correcto que se encontraran sentados en la misma mesa del Consejo los representantes de Gran Bretaña y China inmediatamente después de la sensacional declaración que leyó en la tribuna el Viernes próximo pasado Chao Lin Chu, delegado chino al Consejo y a la asamblea, en que acusó a los buques británicos de bombardear la costa de aquel país revolucionado, causando la muerte de un buen número de mujeres y niños ajenos a la contienda interna que perturba la tranquilidad de la población china.

La buena compostura del Consejo de la Liga que debe reinar siempre en sus reuniones, exige dar tiempo, aunque las negociaciones directas actualmente en curso entre los Gobiernos de Londres y de Pekín llegasen a resultados pacíficos.

Todo el mundo en Ginebra recuerda la frase enérgica con la cual Robert Cecil terminó su breve respuesta al delegado chino desde la tribuna de la asamblea: "Las afirmaciones hechas en esta tribuna honorable por el delegado de la China, en ningún modo podrían considerarse de una naturaleza capaz para facilitar la solución pacífica de la dificultad".

Se comprende que sería incómodo al Consejo de la Liga ver alrededor de su mesa a dos miembros entre los cuales existe una cuestión tan grave.

De aquí a Diciembre hay tiempo para que las Cancillerías y la Secretaría de la Liga preparen la próxima reunión del Consejo, eliminando lo que ahora hubiera podido crear una atmósfera desagradable.

Esa próxima reunión en el período álgido del regocijo que predominó en Ginebra el día de la admisión de Alemania y pocos días después con motivo del famoso almuerzo de Briand y Stresseman, fué proyectada para celebrarse en Berlín; pero casi podemos asegurar que se celebrará en Ginebra.

La alegría y el júbilo son expansiones efímeras en el ambiente de la política internacional europea.

Los recientes discursos de Stresseman y Poincaré devuelven a los exaltados el verdadero sentido de la proporción y de la realidad.—RAMON DE FRANCH.

FRANCIA

LOS INCIDENTES DE RENANIA HABRIAN SIDO PROVOCADOS POR LOS ALEMANES

PARIS, 28.—Informaciones recibidas de Maguncia anuncian que las investigaciones preliminares sobre los incidentes de Germershein, a consecuencia de los cuales fueron muertos dos alemanes, se debieron a provocación de los alemanes.

El Domingo, el populacho insultó repetidas veces a los soldados franceses.

Seis alemanes atacaron a un oficial a media noche.

El oficial, para repeler el ataque, hizo fuego hiriendo a uno de los asaltantes.

Atacado de nuevo, el oficial hizo fuego nuevamente, matando a uno de los alemanes e hiriendo a otro.—(U. P.)

EL BANCO RUSO-ASIATICO SUSPENDE SUS PAGOS

PARIS, 28.—Oficialmente se ha sabido que el Banco Ruso-Asiático ha suspendido sus pagos.—

RENUNCIO EL GABINETE PRESIDIDO POR EL GENERAL CONDYLIS

ATENAS, 28.—La renuncia del Gabinete se produjo a raiz de una reunión política, cuya mayoría pidió la renuncia del Ministerio encabezado por el General Condylis.

La mayoría adoptó este acuerdo a pesar de la oposición de los venizelistas.—(U. P.)

ATENAS 28. — En vista de que el Presidente de la República, señor Condouriotis se ha reservado la decisión con respecto a la renuncia presentada por el Gabinete de Condylis, se cree probable que el primer mandatario autorice al Premier para que forme el nuevo Ministerio.

Se cree que el señor Condylis ha declarado que en caso de que continúe al frente del Gobierno en calidad de dimisionario, postergaría la fecha de las elecciones generales por 15 días, y haría renunciar a cualquiera de los ministros que intentara ser reelegido. (U.

ATENAS 28.—El Presidente de la República, Almirante Condouriotis, no aceptó la renuncia presentada por los miembros del Gabinete presidido por el General Condylis.—(U. P.)

ITALIA

EN EL CONGRESO AMERICANISTA

ROMA, 28. — En la sesión de hoy del Congreso Americanista, el profesor Emilio Zuccarini, de Buenos Aires, dió lectura a un informe en que la afirmación de los que sostienen que Colón no nació en Génova ha quedado definitivamente destruída.

Los últimos estudios realizados a este respecto prueban sin lugar a dudas que el Descubridor nació en esa ciudad.

El señor Zuccarini recordó la contribución que las Repúblicas italianas de la Edad Media prestaron a las armadas inglesa, española y francesa, muchos de cuyos Almirantes eran italianos.

El padre Alberto De Agostini informó sobre sus 10 años de exploraciones en el extremo Sur de los Andes y en la Tierra del Fuego.

El profesor Rafaele Pettazzoni, a la Universidad de Roma, habló sobre los ritos religiosos de los primitivos americanos.—(U. P.)

SUN CHUAN FANG HABRIA INFLIGIDO DERROTAS A LOS CANTONESES

LOS BANDIDOS AVANZAN HACIA EL SUR

SHANGHAI 28. — Informaciones recibidas en ésta anuncian que los bandidos de Honan que se dirigen hacia el Sur saquean y queman todo a su paso. También se anuncia que han quedado aislados de los centros de misioneros americanos y británicos, 500 misioneros en Cheng-tu, en el interior.

Los bandidos se han apoderado de Yongh-Cang y de Talifu, en la provincia de Yunan.

Se han recibido noticias que anuncia que Sun-Chuan-Fang ha rechazado a los cantoneses y les ha infligido pérdidas que llegan a 2,000. (U. P).

CLEMENCEAU CUMPLIO 85 AÑOS

SAINT VINCENT SUR JARD 28. —M. Clemenceaux ha celebrado hoy el 85 aniversario de su nacimiento.

El Tigre ha recibido muchas cartas y telegramas de congratulación.

El ex-Premier no ha interrumpido la rutina de su vida y durante el día se dedicó al cuidado de su jardín. Declaró a los visitantes que se dirigiría a París el 15 de Octubre, una vez que su jardín hubiera quedado listo para pasar allí el invierno. (U. P).

Fen-Yu-Siang llegó a Kan-su

LONDRES, 28. — El corresponsal del "Berliner Tagbelatt" en Moscú anuncia que el general chino Feng-Yuh-Siang ha regresado a la provincia de Kan-su, para seguir viaje al sitio donde se encuentran las fuerzas cantonesas de las cuales, según se cree, será consejero político.—(U. P.)

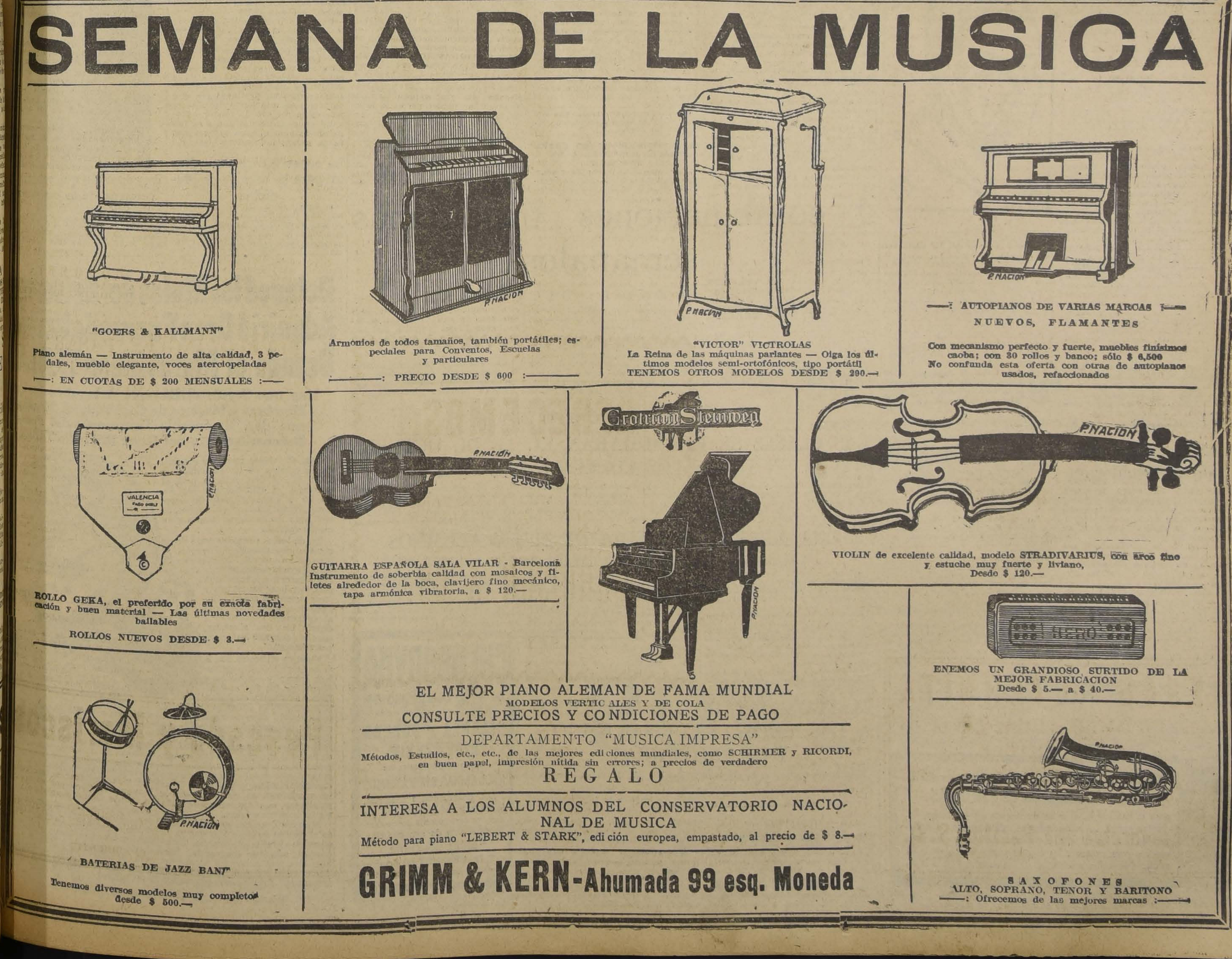

SEMANA DE LA MUSICA

"GOERS & KALLMANN"

Piano alemán — Instrumento de alta calidad, 3 pedales, mueble elegante, voces aterciopeladas

—: EN CUOTAS DE $ 200 MENSUALES :—

Armonios de todos tamaños, también portátiles; especiales para Conventos, Escuelas y particulares

—: PRECIO DESDE $ 600 :—

"VICTOR" VICTROLAS

La Reina de las máquinas parlantes — Oiga los últimos modelos semi-ortofónicos, tipo portátil

TENEMOS OTROS MODELOS DESDE $ 200.—

—: AUTOPIANOS DE VARIAS MARCAS :—

NUEVOS, FLAMANTES

Con mecanismo perfecto y fuerte, muebles finísimos caoba; con 30 rollos y banco; sólo $ 6,500

No confunda esta oferta con otras de autopianos usados, refaccionados

ROLLO GEKA, el preferido por su exacta fabricación y buen material — Las últimas novedades bailables

ROLLOS NUEVOS DESDE $ 3.—

GUITARRA ESPAÑOLA SALA VILAR - Barcelona

Instrumento de soberbia calidad con mosaicos y filetes alrededor de la boca, clavijero fino mecánico, tapa armónica vibratoria, a $ 120.—

EL MEJOR PIANO ALEMAN DE FAMA MUNDIAL

MODELOS VERTICALES Y DE COLA

CONSULTE PRECIOS Y CONDICIONES DE PAGO

VIOLIN de excelente calidad, modelo STRADIVARIUS, con arco fino y estuche muy fuerte y liviano,

Desde $ 120.—

TENEMOS UN GRANDIOSO SURTIDO DE LA MEJOR FABRICACION

Desde $ 5.— a $ 40.—

DEPARTAMENTO "MUSICA IMPRESA"

Métodos, Estudios, etc., etc., de las mejores ediciones mundiales, como SCHIRMER y RICORDI, en buen papel, impresión nítida sin errores; a precios de verdadero

REGALO

INTERESA A LOS ALUMNOS DEL CONSERVATORIO NACIONAL DE MUSICA

Método para piano "LEBERT & STARK", edición europea, empastado, al precio de $ 8.—

BATERIAS DE JAZZ BAND

Tenemos diversos modelos muy completos desde $ 500.—

SAXOFONES

ALTO, SOPRANO, TENOR Y BARITONO

—: Ofrecemos de las mejores marcas :—

GRIMM & KERN-Ahumada 99 esq. Moneda

Don Juan Bautista, don Abdón Saavedra

Y EL GENERAL KUNDT, NO PODRIAN ENTRAR EN BOLIVIA

En los diversos círculos de esta capital, que mantienen contacto con la vecina República de Bolivia, se ha comentado con visible extrañeza, durante este último tiempo, el giro que estaría tomando la política de ese Gobierno, orientación inesperada que sería difícil de comprender para las personas que se encuentran fuera del país.

Así se nos subrayaba entre otros hechos más o menos sugestivos, el caso de que algunas personalidades bolivianas, de reconocido prestigio, se excusen de regresar a su patria, explicando su actitud con razones personales, que no serían del todo claras.

Entre estas personalidades figuraría el Vice-Presidente de la República, Excmo. señor don Abdón Saavedra, quien como lo recordarán nuestros lectores, salió, a fines de Marzo último de La Paz, presidiendo una misión especial por diversos países sudamericanos, que, según las palabras pronunciadas por el Presidente señor Hernando Siles en el banquete de despedida del señor Saavedra, era "una misión de confraternidad internacional".

EL PUEBLO BOLIVIANO PIDE LA VUELTA DEL SEÑOR SAAVEDRA

Mientras la Embajada presidida por el Vice-Presidente de la República se dirigía a Lima y de allí a otras capitales suramericanas, se desarrollaron en Bolivia algunos hechos o mejor dicho ciertas variantes en la situación de la política interna, que habrían hecho pensar que el señor Saavedra estaba alejado del país, por una fuerza ajena a su voluntad y al cumplimiento de su misión diplomática.

Ante estas conjeturas, la opinión pública se empezó a preocupar más atentamente de esta Embajada, que duraba ya algunos largos meses, y el pueblo, impulsado por la intensa propaganda desarrollada por los diarios "La Razón", "El Diario" y "La Nueva Era", se dió a organizar una manifestación con el objeto de pedir al Gobierno el retorno del Vice-Presidente.

La manifestación tuvo lugar y en ella se hizo presente la necesidad del pronto regreso del señor Saavedra.

EN UN SUGESTIVO MANIFIESTO EL SEÑOR SAAVEDRA SE NIEGA A REGRESAR

A la fecha de la manifestación, en que se pidió la vuelta del Vice-Presidente de la República, la Misión Diplomática se encontraba en Buenos Aires. Desde esa capital el señor Saavedra ha dirigido un manifiesto al pueblo boliviano, en que, contestando a esa petición, explica las razones que le asisten para no emprender el viaje.

Transcribimos en seguida, los acápites más interesantes de ese manifiesto:

"Frente a la situación anormal —dice el señor Saavedra— creada por los enemigos del Gobierno republicano, al contradecir el programa del Presidente Siles y consecuente con la honradez de mi palabra de no poner obstáculos al desarrollo de su política sana, y comprendiendo que sería torcida maliciosamente y tergiversada toda [illegible] asuma dentro del país, en los momentos en que el personalismo abroga el título de opinión nacional, postergo mi viaje.

"Esta resolución no significa deserción, temor o abandono de mi derecho de Presidente del Congreso.

"Libre de regresar a mi patria cuando quiera, no lo hago ahora para probar, como una última prueba, mis propósitos manifestados de colaboración al segundo Gobierno republicano."

El señor Saavedra termina su manifiesto, pidiendo a sus partidarios que conserven el máximum de tranquilidad y que colaboren con el actual Gobierno.

¿CUALES SERIAN LAS VERDADERAS CAUSAS DE LA ACTITUD DEL VICE-PRESIDENTE?

Los términos en que está escrito el manifiesto del señor Saavedra y la forma cómo puntualiza ciertas partes de él, han sido objeto de diversas interpretaciones en los círculos conocedores de los negocios políticos bolivianos.

Se relacionaba también esta actitud con el hecho de que el general Hans Kundt, que fué amnistiado por el Gobierno en Marzo último, estaría en vísperas de recibir el cumplimiento de una misión especial en Europa, con lo cual se trataría de mantenerlo alejado como al señor Saavedra.

N EX-PRESIDENTE, UN VICE-RESIDENTE Y UN GENERAL O PODRIAN ENTRAR EN BOLIVIA

De la sucinta relación de estos hechos se desprende que, el ex-Presidente de la República, don uan Bautista Saavedra, jefe de la ltima revolución, el actual Vice-residente don Abdón Saavedra y l general Hans Kundt, no podrían legar a Bolivia, por lo menos nientras se mantenga la situación a que nos referimos.

HOY SE INAUGURA LA SEMANA FRUTICOLA

Con una disertación que sobre Arboricultura dará el Director General de los Servicios Agrícolas don Fracisco Rojas H., se inaugura hoy este torneo.

Mañana el jefe de los servicios de Policía Vegetal, don Tiburcio Bisquertt, dictará una conferencia sobre Desinfección de Arboles Frutales. Ese mismo día se darán otras disertaciones sobre el particular.

A estas conferencias han sido invitados todos los agricultores de esa región, para lo cual los ferrocarriles han otorgado las facilidades correspondientes.

El Perú no aceptaría la «tripartita» de Tacna y Arica

¿INSISTIRIA KELLOGG EN EL ESTADO NEUTRAL?

Durante estos últimos días se han llevado a cabo en Washington diversas conferencias, en las cuales el Secretario del Departamento de Estado, Mr. Kellogg, ha seguido sus gestiones, en el sentido de llegar cuanto antes a la solución del problema de Tacna y Arica.

Por informaciones que nuestros lectores encontrarán en otras columnas de esta edición, se darán cuenta que el Perú se habría manifestado en contra de la división tripartita. Tomando en consideración ese rechazo, las conversaciones habrían girado alrededor del estado neutral, aun cuando Chile se mostrado contrario a esta do arreglo, en vista de las siones portuarias de Bolivia

En cuanto a la venta de torio en litigio, a Bolivia, ha informado, encontraría cia de parte de Chile y de

¿Dónde está instalada la fábrica de billetes falsificados?

VALES DEL TESORO DEL TIPO DE CINCUENTA PESOS, NO EMITIDOS POR EL ESTADO, CIRCULAN EN DIVERSAS CIUDADES DEL PAIS

En el Norte, en el Centro y en el Sur del país, reina verdadera alarma en presencia de la circulación de billetes falsos, que se ha notado simultáneamente, circunstancia que hará muy difícil el trabajo de la Policía para ubicar el sitio en que se han instalado el o los autores de esta audaz e incalculable falsificación.

Desechando los antiguos procedimientos, los falsificadores parecen haberse propuesto en esta ocasión, desparramar los billetes falsificados a lo largo del país, tanto para hacer más rápida su circulación como para despistar a la policía.

Se presume que la procedencia de los vales del Tesoro falsos deba ser la misma, pues en todas partes ha podido notarse que llevan la fecha 2 de Diciembre de 1924.

Una de las primeras ciudades donde se notó la falsificación, fué Tocopilla, siguiéndole poco más tarde Concepción, Ovalle, Santa Cruz y otras.

En algunos puntos, como en Ovalle, por ejemplo, los Bancos e instituciones similares han adoptado algunas precauciones para ponerse a cubierto de las pérdidas que puede irrogarles la percepción de tales billetes.

Leemos en "El Tamaya" de la citada ciudad, que tanto en el Banco de Chile como en la Caja de Ahorros se somete a un minucioso examen el dinero que se recibe y cuando existen dudas respecto de su autenticidad, se hace firmar sobre el billete a la persona que lo lleva.

En el Sur del país ha podido establecerse que los billetes falsos están hechos con suma maestría, lo que hace muy difícil reconocerlos de los verdaderos.

Una disposición dictada últimamente por la Superintendencia de Bancos, que ha coincidido con la alarma del público ha dado origen a algunas dificultades, derivadas de la incomprensión del público respecto de la aludida disposición.

Con el fin de dejar entregada totalmente, en conformidad a la ley, al Banco Central de Chile la emisión y control del circulante, se ha estado avisando al público que debe canjear los antiguos billetes por los que llevan el timbre "Banco Central de Chile", antes del 3 de Diciembre próximo, fecha después de la cual no serán admitidos en depósito los billetes antiguos.

Mal interpretada esta disposición se ha prestado en algunas partes a dudas y temores de parte de la gente que no está bien interiorizada en el cambio de régimen monetario implantado por las leyes de la Misión Kemmerer.

EL ADMINISTRADOR DE CORREOS DE SANTIAGO A VALPARAISO

La Dirección General de Correos ha enviado al Ministerio del Interior una nota en que propone el traslado del actual jefe del Sector Postal de Santiago, don Francisco Vargas, a Valparaíso. En su lugar quedará don Luis Ibáñez Ulloa, actual jefe del Sector Postal del vecino puerto.

Sobre la nota en referencia deberá pronunciarse el Ministro del Interior, Departamento de Estado que siempre firma los decretos que se redactan de acuerdo con las propuestas de la Dirección General de Correos y Telégrafos.

Por otra parte, el traslado del señor Vargas que según la Dirección del ramo, obedece a "razones de buen servicio", tiene el carácter de un interinato.

EL REY DE LOS CIGARRILLOS HABANOS
THE MONARCH
$1.20 cajetilla

«La tuberculosis como enfermedad de trascendencia social

MANERA DE EVITARLA Y COMBATIRLA"

SERA EL TEMA DE LA CONFERENCIA QUE DARA EL CAPITAN DE SANIDAD, DE LA ESCUELA DE CABALLERIA, DOCTOR SEÑOR F. MEZA OLVA

El próximo Jueves 30 del presente, a las tres de la tarde, se efectuará en el Teatro Carreras, Alameda pasado Brasil, la conferencia que el capitán de Sanidad de la Escuela de Caballería, doctor F. Meza Olva, dará sobre La tuberculosis como enfermedad de trascendencia social, manera de evitarla y combatirla".

Con este motivo el doctor señor Juan E. Ostornol, General de Sanidad, cirujano jefe del servicio, ha enviado una circular al personal del departamento de su dependencia, invitándolo a esta conferencia, como una contribución de la Sanidad Militar a la Primera Semana de la Tuberculosis, que constituye, según dice la circular, un acto de vulgarización científica del más alto interés, que será ilustrada con una película sobre el tema que se va a desarrollar.

Por su parte el Coronel-Director de Escuela de Caballería, señor Rafael González, ha enviado otra circular a los comandos de cuerpos pidiendo faciliten la concurrencia del personal que no está de servicio y ojalá hicieran incluir la asistencia, dentro de la orden del día.

Para que no suba mayor número de pasajeros a los tranvías

LA COMPAÑIA SOLICITA DEL INTENDENTE MUNICIPAL, LE PROPORCIONE LA AYUDA DE LA POLICIA

En una nota dirigida con fecha de ayer por el presidente de esta compañía, don Juan Tonkin, al Intendente Municipal señor Phillips, hace diversas consideraciones y observaciones a la referida disposición, estimando que es erróneo el criterio de imponer a los tranvías una limitación igual a la de los autobús.

Cree el señor Tonkin que se debió establecer antes una proporción entre el número de metros cuadrados de plataforma disponible y el número de pasajeros que pueden viajar de pie.

Después de otras consideraciones sobre el particular termina la citada comunicación:

"Queremos, no obstante, manifestar nuestro respeto por las decisiones de la autoridad, si bien aprovechamos esta ocasión para protestar de que esa Intendencia olvida las obligaciones contractuales que nos rigen. Queremos cumplir este decreto, que esperamos sea pronto modificado, a pesar de la complacencia que ha habido para no poner en vigencia el reglamento de autobús que, después de varias postergaciones, debió entrar en vigencia el 1.o de Setiembre y a pesar de que no se acata la prescripción del contrato-ley que nos rige de dictar una Ordenanza para el tránsito de dichos vehículos.

Pero para cumplir este deseo, necesitamos que se nos den los medios de imponer, sin peligro para nuestros empleados y nuestro material, lo que ordena dicho decreto. Necesitamos poder impedir que el público suba a nuestros tranvías cuando el número de pasajeros haya alcanzado al límite que US. señala, y para eso se requiere que se disponga de suficiente fuerza pública, porque de otra manera—US. lo sabe tan bien como nosotros después de la experiencia de estos días—nos será imposible conseguirlo.

Por lo tanto, rogamos al señor Intendente se sirva disponer que en cada uno de nuestros tranvías viajen constantemente dos guardianes, uno por plataforma para que hagan respetar el citado decreto de 11 de Setiembre.

Esperamos, naturalmente, que con igual rigor se haga efectiva esa medida en los autobús."

LA MUNICIPALIDAD DE PROVIDENCIA CONTESTA A LA TRACCION

Ayer esta corporación ha contestado la nota enviada por el presidente de la Tracción, manifestándole que, "en honor a la verdad, la Municipalidad no llamó en ningún momento a los representantes de autobús para fijar el número de pasajeros de exceso, sino que se limitó a hacer respetar y cumplir su decreto".

Y agrega esta nota:

"En seguida la Alcaldía dictó decreto con referencia a los tranvías, en conformidad a un acuerdo que tomó la Junta de Vecinos y naturalmente ese acuerdo que fijó igual número que en los autobús fué como consecuencia de la consideración que se tuvo presente, pues se habría producido mayor conflicto si se hubiera reglamentado en distinta forma que en Santiago, o sea equitativamente en relación con la construcción, resistencia y capacidad de los diversos vehículos.

"El propósito de esta Junta de proceder con toda equidad en este asunto, está manifestado en el mismo decreto de que me ocupo y por consiguiente es inoficioso reforzar con más argumentos la necesidad urgente que hay de estudiar y resolver este problema en forma equitativa como he dicho, pero ello debería hacerse conjuntamente entre las Municipalidades adyacentes a Santiago que se sirven de los vehículos mencionados."

EL CONSEJO DEL TRANSITO CELEBRO SESION AYER

El señor Pérez presentó un estudio sobre el itinerario de las diversas líneas de autobuses y en la forma que éstos deben hacer el recorrido en las calles principales y de mayor movimiento. Para este efecto, en arterias como en la Alameda de las Delicias, se dividirían las calzadas en tres secciones, en las orillas irían los carruajes de mayor velocidad, tales como autobuses y autos particulares y en el centro los vehículos de tracción animal. Este proyecto quedó en estudio.

Se entró a tratar en seguida sobre la aplicación del decreto municipal que limita el número de pasajeros en tranvías y autobuses. El juez de Policía Local, señor Gallo, manifestó que ese decreto es solamente de carácter transitorio y dentro de poco se le reglamentaría en mejor forma.

En seguida el señor Julio Durán pidió que, en vista del éxito alcanzado por el paseo de los huerfanitos auspiciado por el gremio de choferes, todas las multas que han sido aplicadas por infracciones fueran dejadas sin efecto.

Respecto a la aplicación de silenciadores solicitada por la Dirección del Tránsito, el señor Durán manifestó que es imposible darle cumplimiento ya que no existen en la capital; se refirió después a la necesidad de fraccionar el recorrido de las góndolas Diagonales, pues como es muy largo, deja pérdidas a los empresarios. Así se acordó.

El señor Durán solicitó que se le cancelara el permiso respectivo al señor Santander del recorrido Matadero, por diversos motivos que expuso y finalmente se refirió a que los inspectores de las líneas no tienen autorización para quitar los carnets a los choferes como ocurre en la actualidad y a un incidente que se produjo en la línea Pila.

El proyecto de reglamento de taxímetros quedó para ser tratado en la sesión del Jueves próximo.

Somatose líquida
¡Por fin encuentro gust a la comida!

Esto dirá Vd. si usa la Somatose en casos de inapetencia trastornos digestivos. Su ción bienhechora ha confirmada por millares de médicos del mund entero.

BAYER

Somatose M. R., a base bumosas de carne Cru M. R.

EL EMBAJADOR DEL SIL CONFERENCIO CON EL CANCILLE

Según nuestras informac Excmo. señor Rocas pasó al señor Huneeus con el tratar asuntos relacion fallo de la Corte de Apela pecto de una acusación en contra de uno de los de esa Embajada.

En esta entrevista, el diplomático le habría he Ministro de Relaciones E manera de pensar en cu sentencia.

PIERR
REGIA PRESENTACION
14 CIGARRILLOS 30

La construcción de un local para la Escuela de Medicina

Ha sido dispuesta por el Ministerio de Instrucción, en el terreno en que funcionaba el Presidio Urbano, al lado del que actualmente ocupa la Escuela de Ingeniería.

La comisión que estu reforma de la ense

Ha sido convocada pa xima semana para con proyecto elaborado y qu cutivo enviará al Congres nal.

3 combinaciones trasandinas semanales

HABRA DESDE DICIEMBRE

La Empresa del ferrocarril transandino ha pedido autorización para establecer, a contar desde el 1.o de Diciembre próximo, una combinación más, cada semana entre Los Andes y Mendoza.

El Consejo deberá pronunciarse sobre esta solicitud en su próxima reunión y según se nos ha informado será despachada favorablemente.

Si así ocurriere saldrá combinación internacional los días Lunes, Miércoles y Viernes.

El Trasandino ha comunicado, además, que junto con el restablecimiento completo del tráfico internacional, se establecerá el día 3 de Octubre un servicio de trenes rápidos que saldrán de Santiago y Valparaíso los días Jueves y Domingo, a las 7 A. M. para combinar en Los Andes con el internacional, que parte a las 9.55 de esa ciudad para llegar a Mendoza a las 21.50.

Los Jueves y Domingo saldrán también trenes de Mendoza que combinarán con los expresos que llegan a Santiago los Viernes y Lunes en la noche.

Se falla un recurso contra la Corte de Apelaciones

La Corte Suprema ha dictado ayer sentencia, acerca del recurso presentado en contra de la Corte de Apelaciones, por la señora doña Rosa Fuentevilla de Aspillaga, que sigue un juicio por la reivindicación del fundo "Caiseo", de la provincia de Aconcagua.

En su fallo, la Corte Suprema, acoge el recurso de la señora Fuentevilla y deja sin efecto la resolución del tribunal de Apelaciones, que venía a atrasar el cumplimiento de la sentencia con anterioridad había dictado la Suprema, de entregar a la reivindicante el fundo mencionado.

Además se ordena a la Corte de Apelaciones que, pronunció una resolución de fondo, que esté conforme a derecho y al mérito de los autos.

Consecuencias de la carrera de dos góndolas Matadero

UNA NIÑA RESULTA HERIDA DE GRAVEDAD

Poco antes de las 9 de la noche se produjo un accidente automovilístico en la calle Arturo Prat esquina de Tarapacá.

Según las informaciones que nos proporcionó la 6.a Comisaría, dos góndolas de la línea Matadero corrían a esa hora en forma exagerada.

Cuando ambos vehículos llegaron a Tarapacá, y a fin de evitar la colisión, que habría producido un mayor número de víctimas, uno de los coches, el signado con el número 5179, se precipitó contra el poste de la luz eléctrica.

A consecuencias del choque sufrió la fractura de una pierna la señorita Luisa Godoy González, domiciliada en la calle San Alfonso N.o 17, quien fué remitida en estado grave a la Asistencia Pública.

La policía procedió a detener al chofer, Fernando Bobart Martínez, quien pasará a disposición del Juzgado del Crimen de turno.

BOY-SCOUTS

Brigada "Educación N.o 1"

Ayer se reunió el directorio de esta entusiasta brigada, con el objeto de designar su mesa directiva, que quedó compuesta de las siguientes personas:

Presidente, señor Víctor Figueroa V.; vice, señora Betzabé H. de Alarcón; secretaria, señorita Laura Zagal; tesorero, señor Carlos Oportus M.; comandante, señorita Victoria Caviedes.

Entre otros acuerdos se tomaron los siguientes:

Designar presidente honorario a la ex-presidenta de la Brigada, señorita Adriana Valdivia; ayudante de la comandante, a la señorita Tránsito González; miembro del directorio, a la señorita Ruth Kock; tributar un voto de aplauso a la señorita Caviedes, por su labor abnegada de comandante durante muchos años y darle un plazo para que organice un plan de trabajos; saludar a la señorita Valdivia el día de su onomástico, debiendo concurrir la Brigada, presidida por la mesa directiva, haciendo extensiva a los directores esta concurrencia.

CINCUENTA AÑOS hace que los médicos recetan la

Leche de Magnesia de PHILLIPS

para la flatulencia, el ardor en la boca del estómago, los eructos agrios, la biliosidad y el estreñimiento. Incomparable para los niños y las personas delicadas. Lo más efectivo para proteger los dientes contra la acidez de la saliva. No reciba substitutos. Pida siempre PHILLIPS.

Leche de Magnesia. M. R. A base de hidróxico de magnesio.

E D U C A C I O N

LAS CLASES SE REANUDARAN EL 1.o DE OCTUBRE EN TODOS LOS COLEGIOS DEL PAIS

O sea en la forma como lo habíamos anunciado en nuestras columnas, y no como informó erradamente un diario de ayer de que el feriado había terminado el Lunes próximo pasado.

A las numerosas preguntas hechas al Ministerio respectivo se ha contestado que por disposición de esa Secretaría de Estado, se prorrogó el feriado escolar hasta el Viernes próximo, con motivo de la celebración de la Asamblea Pedagógica.

El Ministro de Instrucción, señor Huidobro, nos confirmó verbalmente ayer la prórroga de las vacaciones de Setiembre.

UNA ASISTENCIA MEDIA DE 317,906 ALUMNOS

TUVIERON LAS ESCUELAS PUBLICAS DEL PAIS EN AGOSTO

Así se desprende de los datos suministrados por el jefe de la sección respectiva de la Dirección General de Educación Primaria, señor Acuña.

En el citado mes la matrícula era de cuatrocientos un mil ciento seis alumnos de ambos sexos, distribuídos así: ciento noventa y dos mil seiscientos noventa y un hombres y doscientos ocho mil cuatrocientos quince mujeres.

La asistencia media es la que indicamos antes, con un total de ciento cincuenta y un mil seiscientos noventa y dos hombres y ciento sesenta y seis mil doscientos catorce mujeres.

Para la atención de este considerable número de alumnos de la enseñanza primaria, el servicio cuenta con nueve mil ochocientos ochenta profesores de ambos sexos distribuídos en seis mil setecientos cincuenta y tres maestros de primera clase y tres mil ciento veintisiete de segunda clase.

De este número de maestros resulta que durante el mes de Agosto había en la República más o menos un profesor para cada cuarenta alumnos.

Los datos estadísticos que damos a conocer en estas columnas se obtuvieron de las estadísticas mensuales pasadas por los visitadores del país a la Dirección General de Educación Primaria, en el presente mes de Setiembre.

EL PROFESORADO DE LAS ESCUELAS NORMALES DE SANTIAGO Y DE PROVINCIAS

Está citado a una reunión que tendrá lugar hoy día a las 5 P. M. en el local de la Escuela Normal de Niñas N.o 1, Compañía esquina de Chacabuco.

Se encarece la asistencia por tratarse de asuntos de interés general.

CULTO

MONJAS CLARAS (Av. Bellavista). — Se sigue en esta iglesia una solemne novena a San Francisco de Asís, para conmemorar el sétimo centenario de su muerte. El Lunes próximo, día de la fiesta, a las 7.30 misa solemne oficiada por el Obispo monseñor Carlos Labbé Márquez.

Todas las tardes, a las 5, distribución religiosa. Las predicaciones de este novenario están a cargo del presbítero don Julio Echeverría Larraín.

MONASTERIO DE LA VISITACION (Huérfanos 2325). — Como de costumbre, mañana víspera de primer Viernes a las 4 P. M., predicará la hora santa el presbítero don Julio Echeverría Larraín y después reserva del Santísimo.

CHLORODYNA

del Dr J. COLLIS BROWNE

de un valor inestimable contra

DIARREA - COLERA DISENTERIA

seguro remedio contra las

NEURALGIAS, REUMATISMOS

Las Celebridades médicas, la Prensa y el Público han podido ya darse cuenta de los excelentes efectos de esta medicina.

UNICOS FABRICANTES

J. T. DAVENPORT Ld Londres

Se halla en todas las farmacias

Base: éter, cloroformo, opio y jarabe aromático.

Detened los Males del Estóma Adquirid Gran Fuerza de Nerv Usando el Maravilloso TANL

Hay que Seguir el Ejemplo de los Princip Hombres y Mujeres de Casi Todo el Mun que dan Irrefutable Testimonio del Po Reconstituyente del Gran Remedio Tanl

que en los Per
Aparecen, el Natural
de Corazones Agradeci

Cada día vienen nuevas y sorprendentes pruebas de las maravillas de TANLAC, el gran remedio para el estómago, el rejuvenecedor de los nervios y reconstituyente del organismo. Nunca jamás se había registrado semejante avalancha de elogios para ningún remedio.

Es, de hecho, porque se trata de un notable descubrimiento, aunque su base sea bien sencilla. Resulta sencilla porque ayuda precisamente a la naturaleza a hacer lo que se necesita para fortalecer los nervios y crear pureza de sangre y firmeza de tejidos. Hace fuerte al estómago, ayudándole a digerir bien los alimentos, cuando ántes sólo los digería parcialmente.

Nuestros alimentos son la única nutrición que la naturaleza conoce y emplea para desarrollar los tejidos celulares y nerviosos y enriquecer la sangre. Si el estómago está debil, todo nuestro sistema—los nervios, el cerebro, los músculos—se debilitarán simultaneamente. Se agotarán por falta de su alimento natural. TANLAC da fuerza al estómago. De esta manera proporciona a los hombres débiles y las mujeres agotadas el vigor a que tienen derecho. Hombres y mujeres de todas las condiciones se ven precisados a manifestar que los resultados son verdaderamente mágicos.

Nosotros queremos que Ud. figure en el ejército de gente feliz que ya ha sometido a prueba este remedio. Usted quedará más que convencido. Sólo haga esta prueba durante pocos días: Tome TANLAC conforme a las instrucciones. Rápidamente empezará a sentir una sensación de poder, cura y bienestar. Aumentar tito, volverá su fuerza y ener sorprenderá de su vigor, de la de su cutis, y de la riqueza de Desaparecerán los dolores el estreñimiento, la palidez, dad y la sensación de agot Y lo que es más, el resultado en su cara misma. Usted se jóven. Sus facciones adquirir dez. Todo esto está al alcance si sólo sigue el ejemplo de mujeres prominentes que hoy el día en que principiaron gran remedio TANLAC. se vende en todas las farmacias y droguerías.

Base: Extractos fluídos de quina, genciana, cáscara sagrada, y Pareira brava.

EN LA DIPLOMACIA.— Por el vapor japones que arribará hoy a Valparaíso llegará el Capitán Kiotoki Kidoori, agregado militar a la Legación Imperial en esta capital.

—El Viernes próximo se dirigirá a Valparaíso para tomar el vapor que lo conducirá a Antofagasta, el Ministro Plenipotenciario de Bolivia en Chile, don Eduardo Diez de Medina, acompañado de su esposa señora Etelvina Guachalla de Diez de Medina y de sus hijos.

El señor Diez de Medina, después de una corta permanencia en La Paz, regresará nuevamente a Santiago para asumir, nuevamente las funciones de su cargo.

—El señor Renato Valdés Alfonso, Encargado de Negocios de nuestro país en Panamá, se ha embarcado de regreso a Chile.

—Procedente de Caracas, hoy llega a Valparaíso, haciendo uso de licencia, el Ministro de Chile en Cuba, Venezuela y Centro América, don Diego Dublé Urrutia. Lo acompaña su esposa señora Mercedes G. Huidobro Fernández de Dublé.

Se han dirigido a esperarlos al vecino puerto, don Vicente García Huidobro, señora Luisa Fernández de García Huidobro y otros miembros de la familia.

RESIDENCIAS.— El señor Guillermo de la Carrera y familia, han fijado su residencia en San Bernardo, fundo "Catemito".

—El doctor Rivera ha trasladado su residencia a Rosales N.o 1695.

BAILES de MODA

Aprendizaje rápido, correcto, fácil y de última novedad. Cursos en privado y colectivo, diurnos y nocturnos.

ACADEMIAS

Jueves y Domingo, tardes de 6 a 8.
Jueves en la noche, de 9 a 11.
Consultas y clases diariamente.— M. AGUILAR, Profesor práctico y el de más actualidad. EGAÑA 570, (entre San Isidro y Carmen).

Ultima hora

¡LLEGARON LOS ZORROS COLORADOS!
Beige, plomo, café claro y oscuro, negros y Argente.
Echarpes de Visont, Armiño, Kolinsky, Petit Gris, Skungs y Nutria.
PIELES EN GENERAL
PRECIOS DE VERANO
PELETERIA
"Blanco Encalada"
— DELICIAS ESQUINA DIECIOCHO —
Teléfono 4467
NOTA: La casa cierra a las 12 M. los días Sábado.

Señorita Raquel Adler, distinguida poetisa y profesora argentina, que se encuentra entre nosotros

PIC-NICK.— El Jueves próximo ofrecerá un pic-nick en la Florida la señora Mary de Diamond.

BRIDGE PARTY.— En casa del señor Oscar Brulé y señora de Brulé, se llevará a efecto el 1.o de Octubre un bridge-party.

BAILE EN HONOR DE LA OFICIALIDAD DEL CRUCERO BRITANICO "COLOMBO".—S. E. el Presidente de la República ha aceptado la invitación del Encargado de Negocios de Su Majestad Británica para asistir al baile que se efectuará el Jueves 30 del corriente en honor del capitán y de los oficiales del crucero de Su Majestad Británica "Colombo".

A BORDO DEL "SANTA LUISA" — Entre los pasajeros que llegaron a bordo del "Santa Luisa" notamos las siguientes personas: señora Y. V. de Ossa, señorita E. Swaney, señor Brookes y señora, señor J. Rodríguez, señor M. Dorris y señora, señora G. G. de Calderón, señora Molanphy y muchos otros.

BAILE.— A las 10 y media P. M., del día 30 se llevará a efecto en los salones del Club Hípico el gran baile que la colonia inglesa ofrece para festejar a los oficiales del crucero "Colombo".

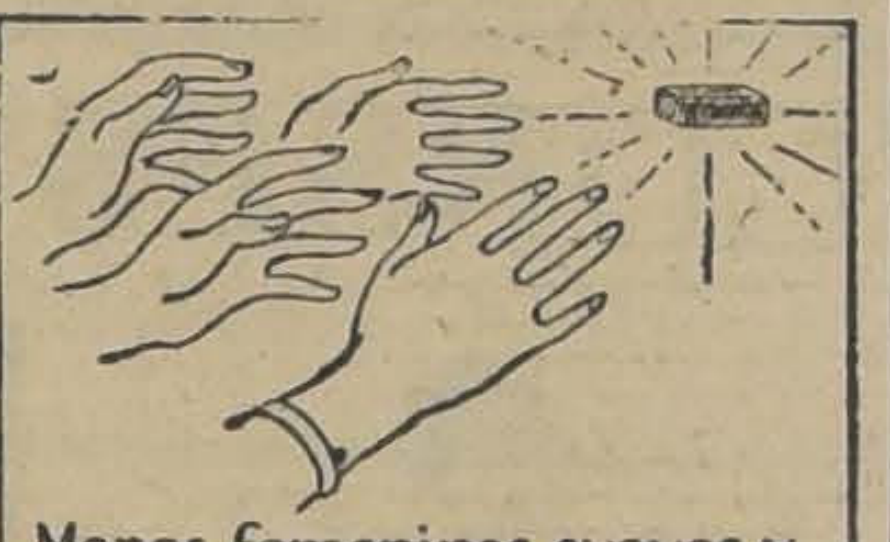

Manos femeninas, suaves y delicadas, piden el supremo Jabón de Tocador
Dermal

Señorita Julia Alpis Prieto, cuyo matrimonio con el señor Ricardo Romero, se efectuó últimamente

De vendedor viajero en Concepción a primera figura del cine

COMO TRIUNFO ADELQUI MILLAR.—ABRIENDOSE PASO A TRAVES DEL MUNDO.—BUEN BOXEADOR, BUEN JINETE Y BUEN ESPADACHIN.—SUS PRIMEROS ESTUDIOS EN EL LICEO DE CONCEPCION.—COMO EN LOS SUEÑOS, EL EX-VIAJANTE DE COMERCIO SE HA CONVERTIDO EN SETI, HIJO DEL FARAON MENETAHP, QUE VIVIO HACE UNOS 1,300 AÑOS...

Cuando un chileno ha hecho en Europa o Estados Unidos un papel brillante, cuando ha obtenido celebridad y fortuna, todo el mundo duda de que sea chileno. Nuestro vigorosos nacionalismo no llega a tanto. Podemos creer que un chileno haya hecho una estafa o una combinación sospechosa, pero que se haya hecho grande por sí mismo, que haya desempeñado un rol destacado en la sociedad extranjera, ya nos parece más difícil y hasta dudoso.

Sin embargo, la verdad es que son más los chilenos que se lucen afuera que los que hacen un papel desairado. En las letras, en el teatro, en el comercio, en la jurisprudencia, en casi todas las actividades de la inteligencia ha habido chilenos de nota. ¿Acaso uno de los más sabios internacionalistas del mundo, no es chileno? ¿Y uno de los primeros propulsores de la aviación, no es también chileno?

Ahora se destaca con un relieve extraordinario en el cine europeo, un chileno, hijo de Concepción. Nos referimos a Adelqui Millar, el gallardo protagonista de "La Hija de Israel".

Adelqui Millar nació, en efecto, en Concepción, y allí hizo sus primeros estudios; su nombre figura en los registros del Liceo de la muy ilustre ciudad pencona, como de un alumno aventajado, emprendedor y estudioso. Era un muchacho de pasta, de empuje, de iniciativa. Sus compañeros le recuerdan con simpatía por su carácter impulsivo, animoso y hasta quimérico.

Su temperamento se desbordaba en una serie de actividades singulares y contradictorias: era buen jinete, buen boxeador, buen espadachín. Además, era un buen cómico en la escena.

Uno de sus amigos, recordándole, ha dicho ahora: era un muchacho fantástico, que tenía la cabeza llena de ilusiones.

Parece que las fantasías y las ilusiones se han realizado en la vida de Adelqui Millar. Hoy es una celebridad mundial en el cine, un hombre que han admirado todas las mujeres de Europa y de Estados Unidos.

Comenzó su juventud como vendedor viajero de Hormann y Cía., luego pasó a la firma Gratenau y en seguida a otras casas mayoristas. Pero la secreta vocación de Adelqui no se extinguía bajo la actividad comercial; estudiaba el italiano, porque su proyecto era irse a Italia. Al mismo tiempo se aficionaba al teatro y tomaba parte en velada de beneficencia. Más o menos en 1914, se le presentó una oportunidad de realizar el gran sueño de su vida; ayudado por el señor Isidoro Bernasconi, se trasladó con sus padres a Italia y se incorporó en Milán a la compañía cinematográfica Cameris. Allí hizo sus primeras armas. Pero la guerra liquidó los estudios cinematográficos italianos, y hubo entonces de trasladarse a Holanda, donde trabajó en la "Holaendian Films. Allí, Adelqui Millar fué llamado a la Corte y condecorado.

Eran los primeros triunfos.

Pero su obra maestra estaba reservada para la gran editora Sascha de Viena. El director, Oswald Stoll le vió en una película pasional y quedó impresionado con su figura arrogante, su gallardía sobria y sencilla. Le llamó entonces para protagonizar "La Hija de Israel".

Ya estaba consagrado. La crítica lo saludó como un astro nuevo. La fortuna le envolvió en sus redes sutiles. Adelqui Millar, el humilde chileno, agente viajero de Concepción, pasaba a ser Seti, el hijo del faraón Menetahp, 1230 años antes de Cristo.

Así es la vida...

Ahora, Adelqui Millar se halla en Londres, donde acaba de protagonizar otra gran película: "La página de la vida", de la Butcher's Film. A pesar de que hace sólo diez años que era un viajante de comercio, ¡qué distante deben parecerle los días en que llevaba su carpeta bajo el brazo y discutía con los comerciantes el precio oro y la calidad de sus artículos!

La vida es así...

VIAJEROS — Pasa una temporada en Viña del Mar la señora Ida Zañartu de Wedeles.

—En el mismo punto se encuentra la señora Ana Lyon de Alamos.

—Regresaron de Viña del Mar, el señor Carlos R. Edwards, señora Margot Mackenna de Edwards y familia.

—De paso en ésta, se encuentro el señor Onofre Carvallo.

—Ha llegado a la capital la señora Trini Rivas de Morrison y su hija señorita Blanca Riesco Rivas.

—Pasarán una temporada en ésta, la señora Celia Pascal de Jefferey y su hija señorita Lily Beausire Pascal.

—El señor Victor Villagra partió a Cabrero.

—Han regresado de Lontué, el señor Juan Errázuriz, señora Delia Echeverría de Errázuriz y familia.

—Del mismo punto al señor Alejandro Chadwick.

—De Parral ha llegado el señor Ignacio Urrutia Manzano.

—A Teno se dirigió el señor Alberto Chadwick.

—En Viña del Mar, se encuentra la señorita Laura Humeres Solar.

—Regresaron de su fundo el señor Hernán Errázuriz y señora Teresa Hurtado de Errázuriz.

—De Los Angeles ha llegado la señora Emma M. de Palvon e hija.

CREMA LAIT DE LYS JUNOL
ES LA PREFERIDA DEL MUNDO ELEGANTE

18
Crema Encanto
para la cara
M. R.

LECHE PURA-LECHE LIMPIA-LECHE SANA
son las tres condiciones que reune la leche desecada,
MILKO
M. R.
Especialmente indicada para la alimentación de las personas enfermas o convalecientes y el mejor substituto de la buena leche materna.
AGENTES GENERALES:
DAUBE Y Cía.
De venta en todas las droguerías y boticas.
PRECIO: $ 7.00

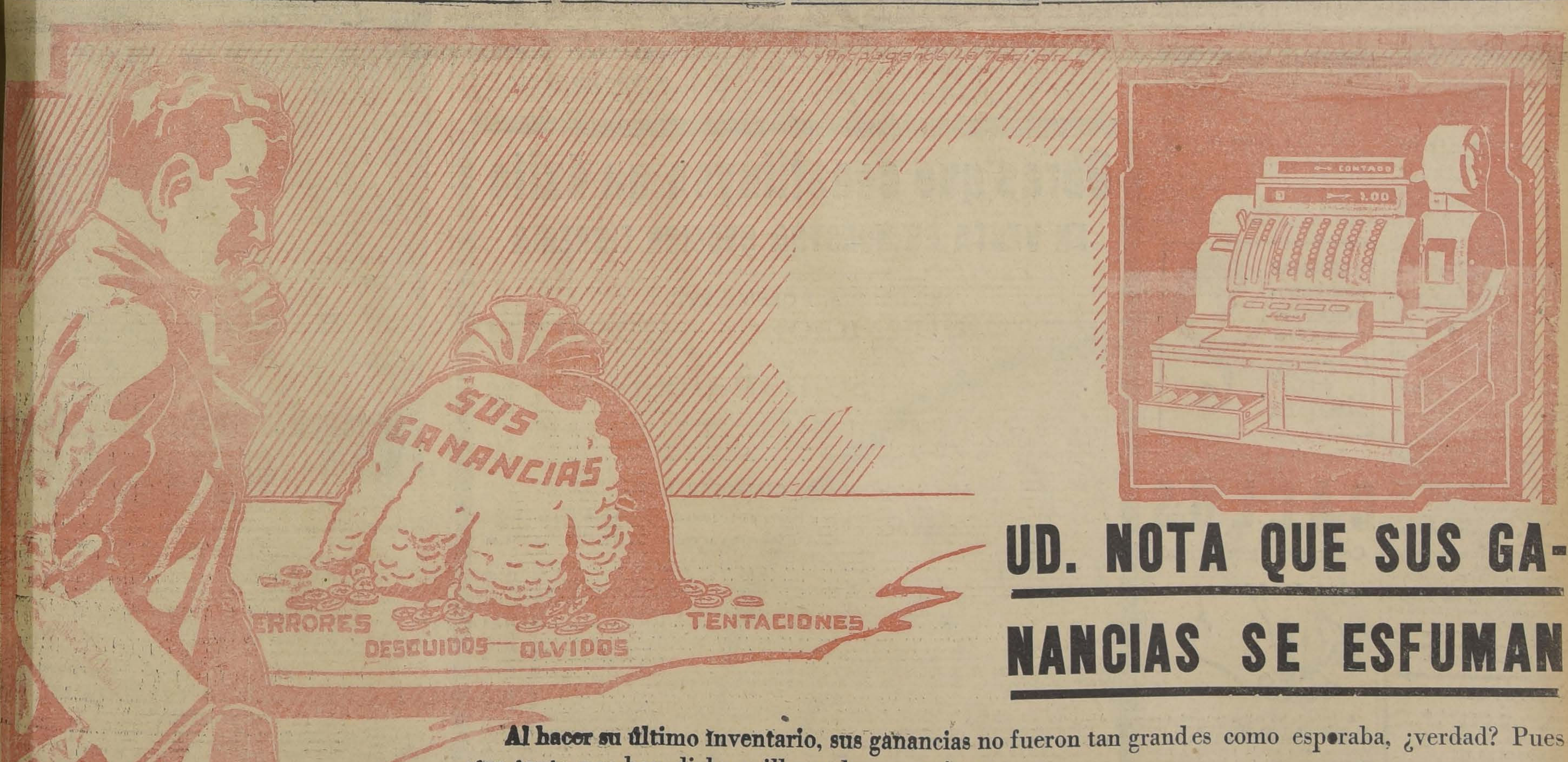

UD. NOTA QUE SUS GANANCIAS SE ESFUMAN

Al hacer su último inventario, sus ganancias no fueron tan grandes como esperaba, ¿verdad? Pues otro tanto nos han dicho millares de comerciantes.

Pero la causa no la sabe usted, porque no puede ver dónde ha ocurrido un olvido en anotar una venta a crédito, quién cometió un error al dar cambio, o qué motivó la pérdida de un cliente. Un sistema de Caja Registradora "National" descubre esas pérdidas, e impedirá que continúen.

GRAHAM, ROWE & CO.
AGENTES EXCLUSIVOS PARA LA VENTA EN CHILE DE THE NATIONAL CASH REGISTER Co., DAYTON, ESTADOS UNIDOS

PIDA UNA DEMOSTRACION SIN COMPROMISO, A
HUERFANOS 1133, - o Casilla 88 D., Santiago

LA SOCIEDAD DE OLLAS INFANTILES

RECURRIRA A LA GENEROSIDAD DEL PUBLICO EL DIA 1.o DE OCTUBRE.—LA BENEFICA OBRA DE ESTA INSTITUCION

El público tendrá ocasión de demostrar una vez más sus buenos sentimientos el 1.o de Octubre próximo, cooperando a la acción de las Ollas Infantiles, cuyas comisiones recorrerán las calles de la ciudad solicitando ayuda para su obra.

La Sociedad de las Ollas Infantiles ha fundado en Chile un servicio de refectorios escolares en donde se da alimentación gratuita a los alumnos indigentes que concurren a las escuelas públicas. Esta Sociedad sostiene actualmente 22 Ollas Infantiles en los suburbios de la ciudad, en las cuales almuerzan diariamente 4,100 alumnos, con un gasto anual que fluctúa alrededor de 250,000 pesos.

Dado el carácter eventual de las entradas de esta Sociedad, que dependen casi exclusivamente de las limosnas y suscripciones que someten a la generosidad de las personas caritativas, se comprende que su situación financiera no sea desahogada. Además, hay el propósito de aumentar el número de raciones diarias hasta alcanzar, por ahora, el número de 10,000. En este caso, la Sociedad se ve en la imperiosa necesidad de solicitar el concurso del público santiaguino, el cual en esta ocasión, como en tantas otras, demostrará la generosidad y el desprendimiento que le son característicos cuando se trata de tan benéficas obras sociales.

MATRIMONIO.—Hoy será bendecido privadamente el matrimonio de la señorita Liret Kaupman con el señor Bernardo Pincus.

—Se ha fijado para el 31 de Octubre el matrimonio de la señorita María Cristina Díaz Herrera con el doctor Ruperto Vargas Molinare.

—El 25 del presente se efectuó privadamente en casa de la novia, el matrimonio de la señorita Emperatriz Villanueva de la Cuadra con el señor Juan R. López Brito.

—El 22 de Octubre se verificará privadamente el matrimonio de la señorita María Anguita Costa con el señor Julio García Reyes C.

MATRIMONIO CONCERTADO.—Ayer cambió argollas de compromiso don Carlos Echavarría con la señorita María Teresa Errázuriz F.

Hizo la visita de estilo don Juan Luis Riesco Echavarría.

PARTE MATRIMONIAL.— Julio Bustamante Lopehandía y Teresa Pinto de Bustamante, participan a usted el matrimonio de su hija María con el señor Guillermo Aguirre Ureta y le invitan a la ceremonia religiosa que se efectuará en la iglesia de San Vicente de Paul el Sábado 2 de Octubre a las 11 1|2 A. M.

Santiago, Setiembre de 1926.

MANIFESTACION.— Con motivo de haber fijado su residencia en Melipilla, el señor Alberto León Baquedano fué objeto de una manifestación por un grupo de amigos que consistió en una comida servida anoche en los comedores del Estadio "El Llano".

Asistieron los señores: Alvaro Valdés Smith, Oscar Aguirre Amengual, Ricardo Valdivieso Cifuentes, Ramón Luis Barros, Eduardo Aguirre Richardson, Carlos Rodríguez García Huidobro, Carlos Rodríguez Merino, René Salazar, Manuel Almarza Gundián, Rosendo Córdova, Eugenio Grunwald, César Berguño, Miguel Soto, Adolfo Mackenna Cerda, Adolfo Aránguiz, Aníbal Contreras, Ignacio Palacios García Reyes, Antonio Ramírez Luco, Juan Eyzaguirre Gormaz, Humberto Concha, Osvaldo Ramírez Merino, Roberto Lira Ossa, Gustavo Ellmenn Collao, Luis Silva Baltra, Victorino Alliende Wood, Conrado Galleguillos, Jorge Borgoño Donoso, Miguel L. Lagos, Manuel Varas, Arturo González Comas, Alfredo Mac-Kay Miguel Montes Solar, Gonzalo Silva de la Barra, Gustavo Cifuentes, Osvaldo de la Barrera Humeres, Víctor Escutí, Rubén Martínez y Florencio del Campo.

BAUTIZO.—Ha sido bautizado en la parroquia San Lázaro, Agustín Alejandro Echeverría Varela, hijo de don Agustín Echeverría Alamos y de la señora Sofía Varela de Echeverría.

Fueron sus padrinos el señor Florencio Echeverría Undurraga y la señora Teresa C. de Varela.

NACIMIENTO.—Ha nacido una hijita del doctor señor H. Arenas Contardo y señora Graciela V. de Arenas Contardo.

CLUB DE SEÑORAS.—**La conferencia de esta tarde.**—Hoy a las 6 1|2 se llevará a efecto en la tribuna de este club, la conferencia que dará la distinguida profesora y pedagoga, señorita Nelly Martínez, quien leerá un completo estudio sobre nuestro escritor Pedro Prado, y analizará sus obras. Prestarán su concurso para esta velada el barítono señor Orlando de la Vega, que cantará "Mie Signora", de "Rigoletto" y el tenor señor Waldo Hernández Méndez, en "Carmen", Bizet, "Il Fior". Las señoritas Berta Kokish y Lucía Cepeda tocarán escogidos trozos de su repertorio. La entrada es libre, puede asistir todas las personas que deseen.

Biógrafo.— Mañana Jueves este cine dará una función extraordinaria con el fin de exhibir la interesante y original película que ha tenido tanto éxito, titulada "El ahullido de la Muerte", y que su intérprete es el famoso perro Rin-Tin-Tin que hace un trabajo admirable.

Concierto.— El Viernes próximo dará un hermoso concierto en este Club, el tenor señor don Luis Montero, cuyo interesante programa daremos a conocer mañana.

RECEPCIONES.—Esta tarde se efectuará en la casa del director del desinfectorio público, don Nolberto Villagrán, la recepción que ofrece a un grupo de sus relaciones con motivo del onomástico de su hija Luzmira.

—Próximamente dará una recepción a sus relaciones, la señorita María Larraín Bunster.

Bolsas de Gamuza

última moda, en variedad de colores, con facilidades de pago hace la Fábrica de Carteras.

MORANDE 720

APRENDA A BAILAR

Moderno, con distinción, elegancia y rápidamente con el profesor de la High-life, el AS de la enseñanza: JUAN VALERA, profesor de la Escuela Militar, Escuela Policial y único que verdaderamente enseña los bailes según las últimas y auténticas novedades, y tal como se bailan en Europa y N. América.

Clases privadas. Comodidad y confort. Cuatro salas.

CASTRO 706

DON MANUEL AMUNATEGUI MONTT. — Nuestros círculos sociales serán dolorosamente sorprendidos con la noticia del fallecimiento del señor Manuel Amunátegui Montt, acontecido en Viña del Mar, a donde se había dirigido últimamente, en busca de salud.

Dedicado por entero a las obras de acción social, en la labor del Patronato de San Ramón encontró amplio campo para sus actividades, ya que ese centro sirve a uno de los barrios más populosos de la capital y su programa de acción abarca numerosos aspectos.

Dotado de condiciones especiales de bondad e hidalguía era profundamente estimado en el círculo de sus relaciones sociales.

Unido en matrimonio a la señorita Laura Vadillo Mandiola formó un hogar donde supo hacer brillar todas las tradiciones y ejemplos de sus antepasados.

Sus restos llegaron en el expreso de las cinco de la tarde, siendo conducidos desde la Estación del Norte a la Basílica de la Merced. Sus funerales se efectuarán en la mañana de hoy, después de unas solemnes honras fúnebres, partiendo el cortejo desde la Basílica, a las 9.30.

LA RECEPCION DE AYER A LA POETISA ARGENTINA. — La poetisa y profesora de idiomas de la Escuela Normal de La Plata, de la República Argentina, señorita Raquel Adler, delegada de la Liga pro-Derechos de la Mujer y del Niño, de Buenos Aires, al Congreso Internacional Femenino celebrado últimamente en nuestra capital, visitó ayer el local de la Asociación General de Profesores de Chile.

El presidente de la Agrupación Santiago, señor Víctor J. Seguel, presentó a la señorita Adler en frases cariñosas y fraternales de amistad profesional e internacional. La señorita Adler contestó en un breve discurso, diciendo, entre otras cosas:

"Presiento y palpito en vuestra casa el eco de vuestras batallas espirituales de reforma y de innovaciones, vuestro espíritu inquieto y sabio, y digo sabio, porque toda inquietud lleva en sí la sabiduría del anhelo y la perfección. Yo quebraré el silencio de vuestra inquietud en la armonía, con mis estrofas. Y en esta fusión del espíritu y del alma sabréis comprenderme y yo sabré amaros en esta bella tierra de Chile."

Declamó a continuación algunas de sus composiciones poéticas, siendo aplaudida. Varios poetas jóvenes de la Asociación leyeron sus poemas de arte nuevo.

FALLECIMIENTOS. — Ayer, poco después de medio día, dejó de existir en esta capital la señorita Irma González Maldonado. Su fallecimiento constituye una dolorosa pérdida, tanto más sensible, cuanto desaparece en plena juventud.

—Víctima de un grave accidente ha dejado de existir ayer en el Hospital del Salvador, el niñito René Veloso Rosa, hijo del Comandante Elías Veloso y de la señora Augusta Rosa de Veloso. Los funerales tendrán lugar a las 4.30 P. M. de hoy Miércoles.

ENFERMOS.— Delicada se encuentra la niñita Cármen Rivera Errázuriz.

—Restablecido se encuentra el señor Ignacio del Solar.

—Ha sido operada de apendicitis la niñita Gabriela Sutil Larrazabal.

—Mejor se encuentra la señora Luisa Blanco de Valdivieso.

—Continúa delicada la señora Elena Fabres de Blanco.

—Enferma de cuidado se encuentra la señorita Edith Pavon M.

—Enferma se encuentra la señora Marta Fierro de Bascuñán.

—El señor César G. Huidobro se encuentra enfermo.

—De apendicitis ha sido operado el señor Enrique Sánchez Matte. Su estado es satisfactorio.

—Restablecido se encuentra el señor Luis Lira Infante.

—Enferma se encuentra la señorita Gabriela Long Alessandri.

—Restablecido de salud se encuentra el señor Alfredo Goldsack.

¿Quiere Vd. poseer un rostro hechicero? Use la maravillosa Crema del Harem

Termine el dolor de CALLOS

Con rapidez y seguridad

El dolor de los callos se termina en un minuto con los Zino-pads del Dr. Scholl. Eliminan la causa que los produce, esto es, la presión y fricción del calzado. Con los Zino-pads usted no se expone a infecciones que se producen por las cortaduras, ni a peligros de envenenar la sangre con ácidos fuertes corrosivos.

Los Zino-pads son delgados, antisépticos e impermeables. Hechos en medidas especiales para callos, juanetes y callosidades. Compre hoy mismo una cajita en la farmacia o zapatería y despídase de los callos.

Zino-pads del Dr. Scholl

Aplíquese uno—el dolor se fué!

MADRES: Si no podéis amamantar vuestro nene, usad la leche desecada

DRYCO M. R.

ES EL UNICO alimento similar a la leche materna.
Recomendado por las eminencias médicas mundiales.
En venta en todas las boticas del país, al precio de $ 7.50, el tarro, de Valparaíso al Sur; y $ 8, de Coquimbo al Norte.
Base: leche desecada.
Distribuidores: MORRISON & Co.—SANTIAGO Y VALPARAISO.

VIDA SOCIAL PORTEÑA.—

FESTEJOS EN HONOR DE LOS MARINOS DEL CRUCERO DE S. M. B. "COLOMBO".—Tanto la colectividad británica como los miembros de nuestra Marina de Guerra, se aprestan con entusiasmo para agasajar a los marinos ingleses que hoy llegarán a este puerto, a bordo del crucero "Colombo".

Recepción en el Club Naval.— El Directorio del Club Naval, ofrecerá hoy a las 6.30 P. M. en los salones de la institución, una gran recepción en honor del señor Comandante, jefes y oficiales del citado crucero.

Con este motivo circula la siguiente invitación entre las autoridades viviles y militares:

"El Directorio del Club Naval, tiene el agrado de invitar a Ud. a la recepción que en honor del señor Comandante, jefes y oficiales del crucero de S. M. B. "Colombo", ofrecerá en los salones de la institución, el Miércoles 29 del presente a las 6.30 P. M.—Valparaíso, Setiembre de 1926".

Se nos ruega pedir a todos los señores socios del Club, se sirvan darse por invitados por medio de estas líneas.

La tenida para los oficiales será de levita".

Baile en El Recreo. — El Martes próximo en la noche, la colectividad británica residente ofrecerá un gran baile en honor de los marinos que nos visitan, en los salones del Sea Side Park del Balneario de El Recreo.

Además, se harán otros festejos de carácter particular.

LA COLECTA A FAVOR DEL REFORMATORIO FEMENINO. —**Las damas que tomarán parte en ella se reunirán hoy en la Intendencia.** — En la mañana de hoy, a las diez, se reunirán en los salones de la Intendencia, las distinguidas damas que organizan la colecta pública que se realizará en este puerto el 8 de Octubre próximo, a beneficio del Reformatorio Femenino.

A esta reunión, en que se tomarán importantes acuerdos relacionados con tan simpática jornada de caridad, deberán concurrir también las jefes y ayudantes de los diversos sectores.

CORSES y FAJAS

LA GABY
M. R.

SOSTEN-SENOS, desde $ 3.90
FAJAS "GABY", desde $ 7.90
Ropa interior - Jersey de seda:

PUENTE 625

Lápices Faber

Cada uno... ... . $ 0.20
Docena. 2.00

Papel hilo para máquina

El mil... ... ... $ 7.50

Imprenta Lathrop Hnos
HUERFANOS 1055

Teatro Santiago

"México lindo" se ha elegido para las dos funciones de hoy, en el Teatro Santiago.

En la tarde irá, además, Pita, pita y caminando, completándose el programa nocturno con "En tierra de Pancho Villa".

—Las dos funciones del Sábado próximo están dedicadas al estreno de la revista nacional "Espadas son triunfos", original de Ramírez Escobar y Torrens. Las referencias que se nos dan sobre esta obra son muy halagadoras, pues el autor del libreto habrá logrado trazar escenas de seguro efecto cómico, seleccionando con fortuna los tipos y los hechos que desfilan por los cinco cuadros de que consta la revista.

MUSICA

HOY, BAJO LA DIRECCION DEL MAESTRO FAILONI, SE CANTARA EN EL MUNICIPAL "CAVALLERIA" Y "PAGLIACCI"

Iva Pacetti protagonizará Cavallería e Isabel Marengo Pagliacci. El tenor Giovanni Chiaia y el barítono Carlos Tagliabue, cantará las dos obras.

Mañana en función de gala en honor de los marinos británicos del "Colombo", se cantará Fedora, por Carmen Melis y Angel Minghetti. El Viernes beneficio de las Escuelas Italianas con Ballo in Maschera.

Thais anoche llevó un público enorme que acudió atraído por la belleza de la obra de Anatole France y Julio Massenet y por la fama de Carmen Melis y Armand Grabbe, los dos más grandes intérpretes de esta obra.

La velada de anoche puede catalogarse entre las más bellas de la presente temporada por la noble línea de ponderación artística que tuvo en todo su desarrollo.

El cuerpo de baile y la orquesta, correctos a las órdenes del maestro Federico del Cupolo.

Hoy la compañía presentará un programa de excepcional importancia con el estreno de Cavallería Rusticana, la vibrante producción de Mascagni y Los Payasos, de Leoncavallo.

Estas obras requieren para su correcta interpretación el concurso de grandes artistas y cantantes, ya que son dramas líricos de intensa vibración trágica. Cavallería será cantada por la soprano Iva Pacetti, la hermosa artista que tantas simpatías ha conquistado por sus actuaciones en Aída, Ballo inMaschera y Mefistófeles, por el tenor Giovanni Chiaia, cantante de sólida cultura musical y gran volumen de voz y el barítono Carlos Tagliabue que en cada nueva obra va reafirmando su prestigio de actor cantante de buena cepa.

Pagliacci, será interpretado por Isabel Marengo, la joven soprano argentina, el tenor Chiaia, y el barítono Tagliabue.

Ambas obras serán presentadas y dirigidas por el maestro Sergio Failoni.

—Mañana en velada de gala en honor de los marinos británicos del "Colombo", se cantará la hermosa y delicada ópera de Giordano, Fedora, que tendrá dos cantantes excepcionales como protagonistas, la soprano Carmen Melis y el tenor Angel Minghetti.

El Viernes gran función a beneficio de las Escuelas Italianas, subiendo a escena la ópera de Verdi, Ballo in Maschera.

Obras que constituyen un éxito
EN VENTA EN NUESTRA SECCION LIBRERIA

NOVELERIA, POESIAS, ETC.

GREGORIO MARTINEZ SIERRA.—"Tú eres la paz"	$	7.50
JEANNE DE COULOMB.—"La cruz luminosa"	$	5.25
ARCIPRESTE DE HITA.—"Libro de buen amor". Notas de Alfonso Reyes	$	5.25
BENITO PEREZ GALDOS.—"El doctor Centeno", 2 tomos	$	12.00
FEDERICO GANA.—"Cuentos"	$	6.00
LA FONTAINE.—"Fábulas". Traducción en verso de Lorenzo Elizaga. Pasta	$	8.00
M. DELLY.—"Anita". Colección Princesa	$	6.00
M. DELLY.—"Hija de héroes". Colección Princesa	$	6.00
GUY DE CHANTEPLEURE.—"Ruinas en flor". Colección Princesa	$	6.00
PIERRE GOURDON.—"El precio de un alma"	$	6.00
JULES ROMAINS.—"Lucía"	$	7.50
MELCHOR DE VOGUE.—"Juan de Agrevell	$	7.50

ARTE, DERECHO, CIENCIAS, ETC.

J. PEJOAN.—"Historia del arte".—El arte a través de la Historia. Tres tomos empastados con ilustraciones a todo color.		
VIRGILIO FIGUEROA.—"Diccionario histórico y biográfico de Chile", Tomo I, pasta	$	50.00
SANTIAGO LAZO.—Los Códigos Chilenos Anotados:		
Código de Minería	$	5.00
Código Penal	$	10.00
Código de Procedimiento Penal	$	10.00
Código de Procedimiento Civil	$	25.00
ALFREDO BARROS ERRAZURIZ.—"Curso de Derecho Civil", 3 tomos:		
Tomo I.	$	12.00
Tomo II.	$	15.00
Tomo III.	$	15.00
RICARDO CABIESES.—"Derecho Penal"	$	12.00
GABRIEL PALMA ROGERS.—"Derecho Comercial"	$	30.00
MANUEL ANTONIO MAIRA.—"Explicaciones de Derecho Procesal", 2 tomos:		
Tomo I.	$	12.00
Tomo II.	$	20.00
ARTURO PORTALES RIESCO.—"Recopilación de disposiciones sobre aguas y construcción de obras de regadío	$	12.00
DANIEL MARTNER.—"Estudio de política comercial chilena e historia económica comercial", 2 tomos.		
DANIEL MARTNER.—"Economía Política". Pasta, $ 18.00, Rústica	$	20.00
ROBERTO ESPINOZA.—"Curso de Economía Política". Prolegómenos	$	15.00
ABEL GUEVARA G.—"Guía del Contador"	$	15.00
FRANCISCO LANGLOIS.—"Manual de la letra de cambio"	$	8.00
GUILLERMO VIVIANI.—"Sociología Chilena", Nuestro problema social	$	5.00
HUGO ZAÑARTU I.—"La Constitución de 1925 y el parlamentarismo en Chile"	$	7.00
EL PRESIDENTE ALESSANDRI a través de sus discursos y actuación política	$	5.00
M. FRONDONI LACOMBE.—"Maravillosos fenómenos del más allá"	$	10.00
AUGUSTO OPAZO.—"Vulgarización agrícola", 2 tomos	$	10.50
J. LEON F.—"Avicultura Chilena"	$	10.00
JOHN A. WOLFFSOHN.—"Cultivo de las abejas"	$	10.00
HARRY LEWIS.—"Avicultura Productiva"	$	5.00
E. KOSACK.—"Electrotecnia"	$	35.00
L. GRAETZ.—"La electricidad y sus aplicaciones"	$	33.00
G. BENISCHKE.—"Bases científicas de la electrotecnia", 2 tomos	$	39.00
SAN MIGUEL Y FERRANDO.—"Geología"	$	52.50
P. W. SCHARROO.—"Cálculo simplificado de las construcciones civiles", pasta	$	30.00
	$	22.50

Gath. Chaves Ltd.

La Economía ordena. En ropa fina interior y medias de seda,
SOLO LA
CASA ABEL ZAMORA H. — ESTADO 52

LOS PROGRAMAS DE HOY

TEATROS

COLISEO (Arturo Prat y Avenida Matta).—Compañía de Op retas Retes-Jarque.—Noche: La Bayadera.

COMEDIA (Huérfanos).—Compañía Romeu.—Vermouth: Am res y Amoríos. Noche: Muerte del Ruiseñor.

MUNICIPAL (Agustinas esquina San Antonio).—Compañía Am rica —Noche: Cavallería Rusticana y Pagliacci.

PRINCIPAL (Ahumada 146).—Noche: Karadura Koncert Kom pany.

SANTIAGO (Merced).—Compañía de Revistas Mexicanas.— Tarde: México Lindo y Pita. Noche: México Lindo y En Tierra d Pancho Villa.

CIRCOS

GRAN CIRCO DE FIERAS.—Alameda entre Morandé y Tea tinos.

CINES

ALHAMBRA (San Antonio esquina Monjitas).—Tarde y noche: Princesita Tralalá.

APOLO (Victoria frente a Juan Vicuña).—Tarde y noche: ter Radio, primera.

APOLO (Victoria frente a Juan Vicuña).—Tarde y noche: Hé roes sin gloria.

AVENIDA (Vicuña Mackenna 624).—Tarde y noche: Ri

AVENIDA MATTA (Avenida Matta 618).—Tarde y noche: Rin-Tin-Ti esta puerta has de volver un día.

BRASIL (Brasil esquina Huérfanos).—Tarde y noche: Po canto de un Vals.

CARRERAS Alameda entre Brasil y San Miguel).—Tarde y n che: El Encanto de un Vals.

CLUB DE LA UNION.—Tarde: Todo una señora.

CINEMA STAR (Avenida Recoleta 343).—Tarde y noche: Prin cesita Tralalá.

COLON (Plazuela Ecuador).—Tarde y noche: El Grito de B taña.

DELICIAS (Delicias esquina San Alfonso).—Tarde y noche: Nu ca me separaré de mi madre.

DIECIOCHO (Dieciocho 14).—Tarde y noche: La dicha prohi bida.

ELECTRA (Catedral esquina Sotomayor).—Tarde y noche: La Virgen de las Calles.

ESMERALDA (San Diego 1035).—Vermouth: Héroes sin gloria.

EXCELSIOR (Independencia 1070).—Tarde y noche: Héroes sin gloria.

FRANKLIN (San Diego 2015).—Tarde y noche: El rey que no quiso serlo.

HIPPODROME CIRCO (Artesanos 725).—Tarde y noche: Reve lación fortuita.

IMPERIO (Estado 239).—Tarde y noche: La venganza de los Faraones.

INDEPENDENCIA (Independencia 373).—Tarde y noche: El Misterio del Radio, segunda, y Dicha Prohibida.

IRIS (Castro 130).—Tarde y noche: Secretos.

LATORRE (Delicias 3734).—Tarde y noche: El Hijo de la Pa rroquia.

MINERVA (Chacabuco 780).—Tarde y noche: Rin-Tin-Tin.

MUNDIAL (Plazuela Almagro).—Tarde y noche: El Grito de Batalla.

ODEON (Barroso esquina San Pablo).—Tarde y noche: La Vir gen de las Calles.

O'HIGGINS (San Pablo esquina Cumming).—Tarde y noche: El Diablo Santificado.

POLITEAMA (Portal Edwards).—Tarde y noche: Besos falsos.

PRINCIPAL (Ahumada 162).—Tarde: Sin Familia.

PROVIDENCIA (Avenida Manuel Montt 46).—Tarde y noche: Sin Familia.

REPUBLICA (Avenida República 239).—Tarde y noche: Por so bre toda la ley.

SALA ORIENTE (San Francisco 178).—Tarde y noche: Todo una señora.

SETIEMBRE (Delicias 404).—Tarde y noche: El Encanto de un Vals.

SPLENDID (Huérfanos 1060).—Tarde y noche: He peleado con mi marido.

VICTORIA (Huérfanos esquina San Antonio).—Tarde y noche: La Hija de Israel.

YUNGAY (Plaza Yungay).—Tarde y noche: Triunfando del atavismo, programa cómico.

"FRASQUITA" FUE ESTRENADA AYER CON GRAN EXITO POR LA COMPAÑIA MARESCA.—HOY SE REPETIRA EN NOCTURNA

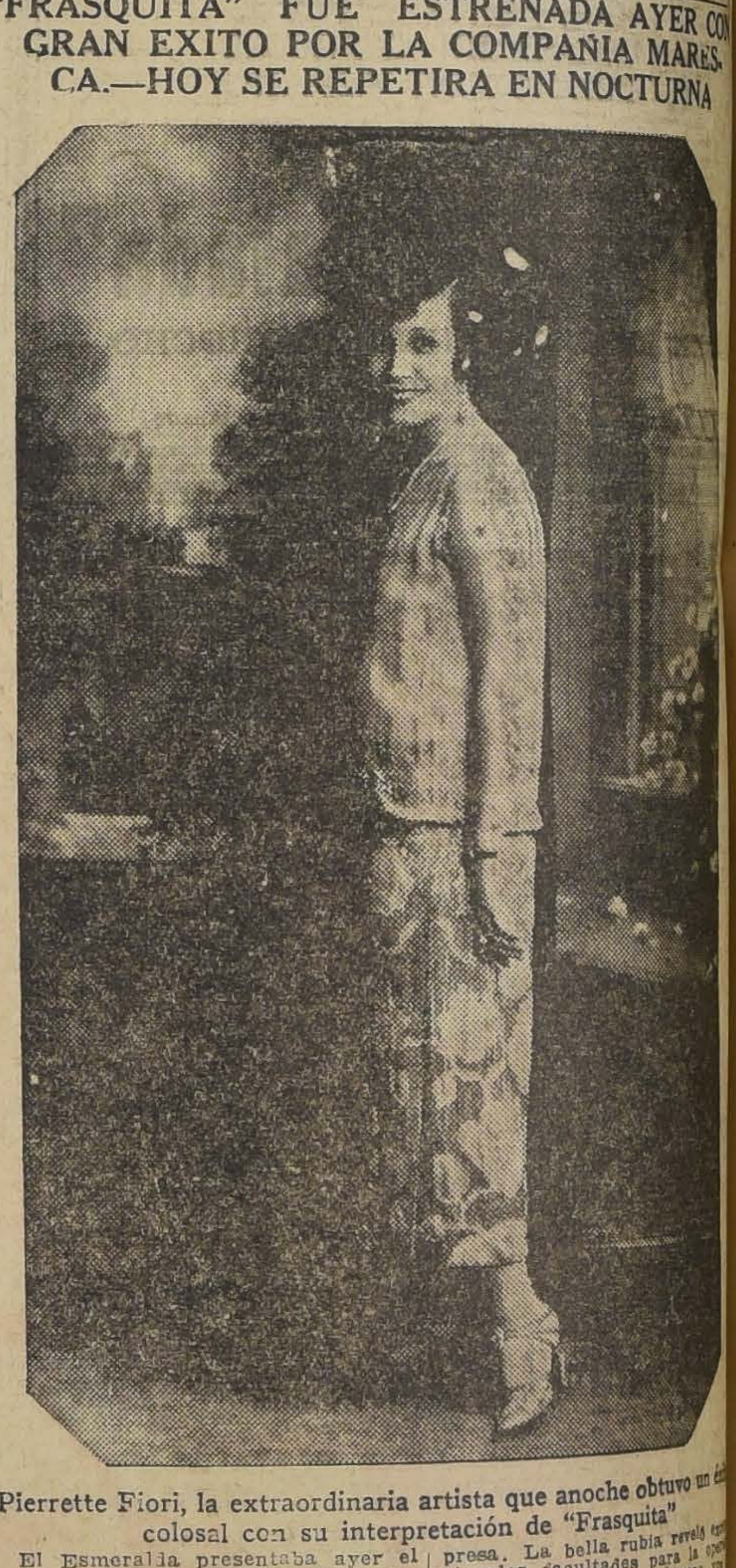

Pierrette Fiori, la extraordinaria artista que anoche obtuvo un é colosal con su interpretación de "Frasquita"

El Esmeralda presentaba ayer el aspecto de sus grandes días con motivo de estrenarse "Frasquita", la hermosa opereta de Franz Lehar de ambiente español.

Pierrette Fiori cosechó los mejores aplausos de la noche con su admirable caracterización de protagonista. Hace una gitana perfecta, con toda la gracia y todo el juego que el papel requiere.

Sylvia Villaza, la debutante de la noche, resultó una agradable sorpresa. La bella rubia reveló ex cionales facultades para la ope con su vivacidad, su buena vo su gracia de buena ley.

Ureta, como siempre, se hiz favorito del público. En su ro franchute hizo reír todos los mentos que estuvo en escena.

"Frasquita" se repetirá esta che en el Esmeralda.

—En la vermouth se exhibirá "Hé roes sin gloria".

LA CIA. RETES JARQUE PRESENTA HOY "L BAYADERA"

Como era de esperarlo, el estreno en esta temporada de la opereta de Lehar, "La Viuda Alegre", congregó anoche en el Coliseo un público numeroso, que anhelaba volver a disfrutar de la alegría que provoca toda la obra. "La Viuda Alegre" subió a escena con la impecable y respetuosa exactitud que siempre emplea Retes al montar sus obras. Todos los elementos de este conjunto se expidieron a entera satisfacción de la enorme currencia.

Para hoy la Compañía Retes J que anuncia nuevamente la herm sa y simpática opereta "La Ba dera", cuyo estreno fué un su artístico y de boletería, por el ac tado trabajo que en ella real Retes, Jarque y la pléyade de cas del coro que cada día se des peñan mejor.

Romeu enl la Muerte de Ruiseñor

La intensa propaganda hecha a las facultades líricas del actor dramático Pepe Romeu, llevó anoche a La Comedia un público bastante numeroso áxido de oír a un comediante cantar trozos líricos intercalados en una especie de remembranza o romance sentimental del hogar.

De la vida de un gran tenor español que logró destacarse en la escena lírica, dos escritores patrióticos y talvez aficionados a la ópera, han planeado algunos episodios anecdóticos de la vida del dúo hispano. La comedia en sí no vale gran cosa; una prueba de ello es que sólo la dan artistas entusiastas, jóvenes como Romeu, que aún puede salir airoso en estas aventuras líricas.

Romeu, como intérprete, acertado y ajustado al libreto. Como cantante, tal vez pecaríamos de injustos al juzgarlo, pues nuestro crítico musical, autoridad en la materia, prefirió ir a Thais que cantaban la Melis y Crabbé en el Municipal.

El público salió satisfecho aplaudió entusiastamente a Ro por sus generosas facultades nicas y líricas.

—Hoy La muerte del Ruiseñor en la tarde, y en noche Amores amoríos, de los hermanos Qu ro que tan buena aceptación en su primera representación.

Sigue el ecuestre

El circo que trajeron los her nos Constantino desde allende Andes sigue con bastante éxito cionando noche a noche en el bellón Delicias, con buena co rrencia y con buen éxito artís Como fin de fiesta en cada aparece Cavallini dominando mando dos hermosas leonas nas, las que no todas las no están de humor para que el haga con ellas proezas y pir Así parece, pues anoche para pocas bromas y el sólo a la jaula le procuró no pocos sabores y molestias, dada la fiesta ferocidad de las bestias.

Hoy Cavallini hará con sus ras nuevos juegos y nuevas festaciones de arrojo y sangre Actuará todo el personal con cios reducidos.

HOY 6.30 - 9.40. – El suceso monumental de la temporada. – Entradas en venta desde las 10 A. M.

VICTORIA

Espectáculo grandioso, ilustrado con un programa musical extraordinario. — ¡EL SUCESO DEL DIA! — **HOY**

PARAMOUNT PICTURES PRESENTA EL GRAN FILM HISTORICO - DRAMATICO, EN CUYA INTERPRETACION INTERVIENEN 25,000 COMPARSAS Y EN CUYA REALIZACION DESLUMBRADORA SE HAN INVERTIDO MAS DE TRES MILLONES DE DOLARES

LA HIJA DE ISRAEL

ADELQUI MILLAR

Gran actor chileno, cuyo triunfo en Europa es la nota más sorprendente del cine, encarna magistralmente el rol del noble y enamorado

HIJO DEL FARAON

ARLETTE MARCHAL

Actriz seductora por su belleza y arrogancia, encarna el tipo de la altiva y orgullosa

PRINCESA EGIPCIA

MARY CORDA

Artista bella, fina y expresiva, crea con delicadeza el rol romántico de la enamorada

LUNA DE ISRAEL

T. INDEPENDENCIA-HOY-EL MISTERIO DEL RADIO Segunda función y Dicha Prohibida

HOY SE ESTRENA EN EL VICTORIA "LA HIJA DE ISRAEL", SUPER-PRODUCCION DESLUMBRADORA INTERPRETADA POR EL ACTOR CHILENO ADELQUI MILLAR Y LAS GRANDES ACTRICES ARLETTE MARCHAL Y MARY CORDA

25,000 ARTISTAS FORMAN LA COMPARSERIA DE ESTA ADMIRABLE RECONSTITUCION HISTORICO-DRAMATICA QUE CONSTITUYE EL ESFUERZO SUPREMO DE LA CINEMATOGRAFIA MUNDIAL

Hoy se presenta en el teatro Victoria una de aquellas obras que sólo de tarde en tarde se producen en la cinematografía y que marcan una verdadera etapa en el progreso del arte mudo tanto por su grandiosidad escénica como por sus valores intrínseco.

Esta obra es "La hija de Israel", súper-film que reproduce con tonos deslumbrantes un vibrante, humano drama histórico cuyo tema es de siempre: de ayer, de hoy y de mañana y cuyo desarrollo tiene a ratos los caracteres dulces de un idilio y por momento los trazos angustiosos y avasalladores de una tragedia pasional.

Tiene en la obra preponderancia sobre todo otro motivo el aspecto dramático, lo cual da a la cinta intenso carácter de humanidad haciendo de ella una obra dinámica que emociona que sacude en el espectador todas las fibras del sentimiento y que lo mantiene en una aguda tensión espiritual.

En síntesis, su hermoso argumento narra los amores de un príncipe de Egipto con Luna de Israel, bella muchacha a quien el padre del príncipe tenía como esclava junto a miles de israelitas.

El amor se sobrepone a todas las consideraciones y el hijo del Faraón se separa de la mujer con quien se había casado para hacer esposa suya a la hija de Israel. Como consecuencia de esto se convierte también en el paladín de los derechos del pueblo oprimido y aún contra la voluntad de su padre aboga por su libertad y por la cesación de los suplicios y de los trabajos forzados con que se les castiga.

La acción dramática adquiere intenso vigor cuando los intrigantes que dirigen el Egipto, encabezados por la princesa que en un tiempo fué la esposa del héroe de la historia, tratan de vengar en Luna de Israel todas las desgracias que se han desencadenado contra Egipto. Estos momentos tienen una belleza romántica y trágica inenarrable. Los pasajes del viaje del príncipe al desierto, su entrada en el templo israelita, los odios que se desencadenan ante su presencia y la lucha frenética en que la enamorada Luna le salva la vida, son también motivos culminantes de esta magna obra.

La presentación escénica de "La hija de Israel" es lo más grandioso hecho hasta hoy en el cine. Jamás se habían visto derroches tan inmensos como los que demuestra la construcción de los palacios egipcios, sus calles; la reunión de 25 mil comparsas vestidos con los regios trajes de la época; la reconstitución de esculturas, monumentos y admirables obras de arte que demuestran la grandeza de la civilización antigua.

Este film ha costado más de tres millones de dólares a la Sascha de Viena, con la cual se da una idea de su esplendor.

Una atracción especial de "La hija de Israel" la constituyen sus intérpretes. En el rol del príncipe egipcio veremos por primera vez al gran actor chileno Adelqui Millar, notable artista que cuenta en Europa con una popularidad semejante a la de Douglas Fairbanks, Valentino y otros en Sud América. Es un hombre de apuesta figura, simpático con un temperamento artístico superior y que hace en "La hija de Israel" un trabajo genial, sencillamente genial. Su caracterización del tipo central es formidable.

La bella actriz Arlette Marchal, una de las bellezas del cine más afamadas, encarna un airoso, arrogante y bello tipo de princesa egipcia. Mary Corda, actriz de ojos fascinadores, de mirada penetrante de expresividad dramática portentosa, es Luna de Israel, la heroína de la obra.

"La hija de Israel" se presenta hoy con música sincronizada.

"EL ENCANTO DE UN VALS" LLENO AYER LOS TEATROS SETIEMBRE, CARRERAS Y BRASIL

EN EL CARRERAS INICIOSE LA EXHIBICION CON UNA ROMANZA DE LA OPERETA CANTADA POR EL TENOR GOZALVEZ.—LA UFA ACREDITO UNA VEZ MAS SU PRESTIGIO CON UNA OBRA QUE ES TODO ESPIRITUALIDAD Y EMOCION.—HOY SE REPRISA EN LOS MISMOS TEATROS

Tres llenos desbordantes en cada teatro y en ambas funciones tuvo ayer en su estreno "El encanto de un vals", la primera gran producción UFA presentada este año. Tal era el interés despertado por esta cinta que a mediodía ya se habían agotado totalmente las localidades en los tres teatros para las funciones de la tarde y de la noche.

"El encanto de un vals" cumplió sobradamente la recomendación de la propaganda. "El encanto" es en realidad una hermosa cinta, una película extraordinaria dentro de las grandes producciones que se vienen dando en este último tiempo. Puede decirse que desde el punto de vista artístico es lo más delicado, lo más espiritual que se ha dado a conocer este año. Es un poema jovial de la alegría, del amor, de los romances de juventud. Graciosa, salpicada de escenas picarescas y sugestivas, mantiene al espectador en constante interés y alegría.

"El encanto de un vals" es un canto a la vida jovial, es la síntesis de esa alegría vienesa que parece dar la pauta del ingenio, del buen gusto en la frivolidad.

La UFA ha obtenido ayer con esta producción uno de sus triunfos más resonantes; la perfección fotográfica es sencillamente admirable y la composición total de la obra revela un progreso técnico que sobrepasa toda expectativa en la pantalla.

Xenia Desni, la rubia heroína, realiza en la obra un trabajo verdaderamente encantador. Es la encarnación de la ternura, de la aventura fugaz, del amor volandero que se enciende y se extingue como una sonrisa.

Mady Christians, es la otra figura femenina que decora con su encanto singular y su pueril coquetería esta obra admirable. Muy femenina, muy delicada su figura, parece una delicada viñeta en un cuadro de amor.

Por último, Willy Fritsch se impone con su figura varonil, su arrogancia y su sobriedad. Es el galán ideal por su figura, por su actitud en las escenas de amor y por la intención que pone en la galantería.

El público no pudo reprimirse en algunas escenas magistrales de la obra y las aplaudió con entusiasmo.

En el teatro Carrera, que estaba de bote en bote, se inició el espectáculo con una romanza de la opereta de Strauss, cantada por el tenor Arturo Gozálvez, el cual fué obligado a bisar.

La obra se presenta hoy nuevamente en los mismos teatros con el mismo acompañamiento de música propia a base de la partitura de Strauss y ejecutada por conjuntos orquestales especiales.

Las localidades están en venta desde las diez de la mañana.

"EL DIABLO SANTIFICADO" SE REESTRENARA HOY EN EL O'HIGGINS

El Teatro O'Higgins exhibirá hoy "El diablo santificado", una de las mejores creaciones de Rodolfo Valentino. Elena D'Algy y Nita Naldi acompañan a Valentino en la interpretación.

El rol que hace Valentino es especial para sus facultades. Es el hombre apasionado que cree que su novia le ha sido infiel y se convierte en un cliente asiduo del cabaret, en un atormentador de mujeres, para vengarse de la ingrata. Pero en verdad la novia era inocente. Tanto era su amor que prefirió encerrarse en un convento para no amar nunca más a ningún hombre y conservarse fiel a la memoria de su único amor.

TEATROS ALHAMBRA Y CINEMA STAR

Estos teatros estrenan en sus dos funciones de hoy la grandiosa película alemana titulada "Princesita Tralalá". Se trata de la comedia más fina y elegante que es posible imaginar, verdadera joya de frivolidad y de encanto que sin lugar a dudas, es, en su género lo mejor que se ha presentado durante el año.

Interpretan los roles centrales de esta película la linda Lilian Harvey, actriz de delicada belleza y el galán Henry Halm.

HOY EL SPLENDID DA NUEVAMENTE "HE PELEADO CON MI MARIDO"

El Splendid ofrece para las funciones de hoy nuevamente la película "He peleado con mi marido", que es la desgraciada historia de una mujer casada. Se inicia esta novela cinematográfica con ese "beso final" con que casi todas concluyen, beso que abre las puertas del matrimonio a dos enamorados y que sirven también para matar en ellos todas las ilusiones y esperanzas que cifran en un porvenir risueño. Nuestros héroes se casan así, enamorados el uno del otro, convencidos de que han nacido solamente para vivir unidos en la más completa felicidad. Las cosas marchan bien hasta que un sin fin de pequeños grandes detalles les van demostrando la incompatibilidad de caracteres. Detalles que un día, por un beso frío, dado y recibido de mala gana, surge de improviso la ruptura total y con él el fracaso del matrimonio. Un amigo, ese amigo que nunca falta para toda mujer casada, siempre que sea bonita, le ofrece a ella todo aquello que el marido no le daba o no le podía dar, a cambio de las riquezas ocultas de su belleza impecable.

La fotografía de este soberbio film está hecha bajo el nuevo procedimiento, que recientemente se ha descubierto en los Estados Unidos, procedimiento de tricomía que combinando tres colores básicos produce el colorido natural de las cosas en la visión.

Eleanor Boardman, una adorable mujer que hoy por hoy es la que mejor viste en el cine, Conrad Nagel, el simpático galán y Lew Cody el actor que mejor besa en la pantalla es el formidable trío que protagoniza esta elegante película social.

HOY "SIN FAMILIA", EL BELLO POEMA DE HECTOR MALOT VA EN LA VERMOUTH DE EL PRINCIPAL Y EN LAS DOS FUNCIONES DE EL PROVIDENCIA

El éxito de "Sin familia" en El Principal continúa in crescendo, demostración evidente del agrado con que ha sido recibida esta verdadera filigrana de arte francés y que ha sido la gloria de chicos y grandes.

"Sin familia" es la cinta de argumento noble donde no se explotan las bajas pasiones ni los instintos groseros del hombre, sino por el contrario, es el cántico a una humanidad mejor y que tenga como reserva básica de su futuro al niño.

Héctor Malot, el gran novelista que con esta obra alcanzó los honores de ser coronado vivo en la Academia Francesa, escribió esta obra poniendo todas las ternuras de su alma de hombre bueno y sensible a todos los dolores de la humanidad.

Protagonistas de "Sin familia" son dos niños, Leslie Shaw, recordado protagonista de "Los dos pilletes" y el pequeño Taurez que da gran colorido y expresión a su rol de pillete parisién.

Junto a esta pareja de niños trabajan varios otros y los grandes artistas de la Comedia Francesa Denyse Lorys y Henry Baudin. La primera hace el rol de lady británica y luce toilettes de exquisito gusto confeccionadas por el famoso Paquín y el segundo crea con gran emoción y sentimiento el tipo nazareno del Viejo Vitalis, el bondadoso músico viajero que vive con tres perritos y un mono sabio.

Hoy "Sin familia" irá solamente en la vermouth de El Principal, pues en la noche se efectúa la fiesta de los ingleses y en las dos funciones de El Providencia, teatro que es el primero que la estrena en el barrio.

TEATRO MUNICIPAL

HOY MIERCOLES, A LAS 9 P. M., 18.a FUNCION DE ABONO, PAR
MAESTRO CONCERTADOR Y DIRECTOR: SERGIO FAILONI

CAVALLERIA RUSTICANA

IVA PACETTI, GIOVANNI CHIAIA, CARLO TAGLIABUE

I PAGLIACCI

ISABEL MARENGO, GIOVANNI CHIAIA, CARLO TAGLIABUE

Mañana Jueves: Gran Función de Gala: Estreno de "FEDORA". Domingo 5.a Matinée de abono: "THAIS". (Localidades en venta en la boletería desde mañana).

Lunes 1.a de las 3 funciones a PRECIOS POPULARES, de acuerdo con la I. Municipalidad.

AVENIDA — HOY — MINERVA

Vicuña Mackenna 624 San Pablo esq. Chacabuco

(C IA. CINEM. ITALO-CHILENO)

En ambos teatros, estreno de la extraordinaria producción de admirable y sorprendente argumento dramático:

"EL AULLIDO DE LA MUERTE"

Asombrosa creación del famoso perro

RIN-TIN-TIN

TEATRO SANTIAGO

EMPRESA ERNESTO BOUQUET

Compañía de Revistas Mexicanas.

Hoy Miércoles 29 de Setiembre hoy. Vermouth, a las 6, hermoso programa:

"MEXICO LINDO"

"Pita, pita y caminando"

Noche, a las 9.30, grandioso éxito: "México lindo"; "En tierra de Pancho Villa". Sábado. Estreno de gran hilaridad. La revista nacional: "Espadas son triunfos"

TEATRO DE LA COMEDIA

EMPRESA ERNESTO BOUQUET

Compañía Española de Alta Comedia:

JOSE ROMEU

Hoy Miércoles 29 de Setiembre hoy, Vermouth, a las 6. La preciosa comedia:

"AMORES Y AMORIOS"

Noche, a las 9.30. Soberbio triunfo del actor-cantante José Romeu: "LA MUERTE DEL RUISEÑOR"

Localidades en venta desde las 10 A. M.

BIOGRAFO DEL CLUB DE LA UNION

HOY MIERCOLES 29, A LAS 6.15

Artistas Unidos, presenta la fina e interesante producción cinematográfica:

"Toda una señora"

Por Norma Talmadge.

Jueves 30: "LA DICHA PROHIBIDA"

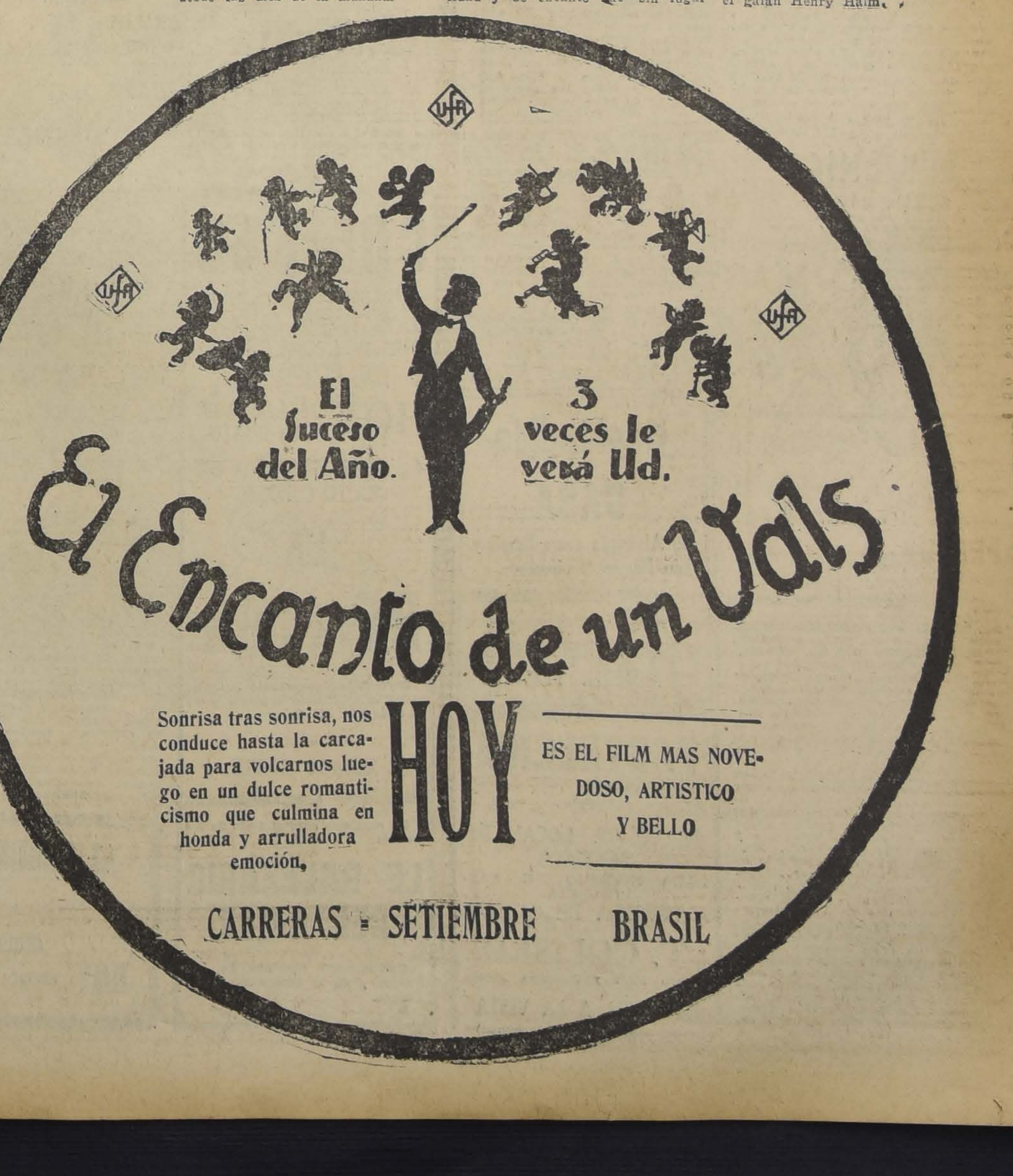

Sonrisa tras sonrisa, nos conduce hasta la carcajada para volcarnos luego en un dulce romanticismo que culmina en honda y arrulladora emoción.

ES EL FILM MAS NOVEDOSO, ARTISTICO Y BELLO

CARRERAS - SETIEMBRE BRASIL

Splendid HOY 6.30 y 9.45

DIRECCION: MAX GLUCKSMANN

EL TRIUNFO DE AYER PRUEBA EL EXITO INDISCUTIBLE DE LOS ESTRENOS QUE ANUNCIAMOS COMO EXTRAORDINARIOS
PARA HOY TENEMOS YA MEDIO TEATRO VENDIDO

LA PELICULA GIGANTE QUE AYER TRIUNFARA ROTUNDAMEMENTE:

"HE PELEADO CON MI MARIDO"

HOY

Creación suprema de
ELEANOR BOARDMAN

CONRAD NAGEL
LEW CODY

Fotografiada por un nuevo procedimiento de tricromía.

LOCALIDADES NUME RADAS EN VENTA DURANTE TODO EL DIA

$ 4.-

Super-producción: "METRO-GOLDWYN-MAYER-1926"
Exclusividad: MAX GLUCKSMANN

POLITEAMA
6.30 y 9.30 — Estreno del emocionante drama social por la simpática estrella COLLEN MOORE:
"BESOS FALSOS"

REPUBLICA
6.30 - CON ABONO - 9.30 — Estreno de la sensacional obra de aventuras, por las estrellas europeas
MIA MAY y LYA DE PUTTY:
"POR SOBRE TODA LEY"

ODEON y ELECTRA
6.30 y 9.30 — Estreno de la magna obra FIRST NATIONAL ATRACTION, creación suprema de las geniales estre
Alla Nazimova y Milton Sills:
"LA VIRGEN DE LAS CALLES"

HOY ESTRENA LA SALA IMPERIO LA SUPER-PRODUCCION SASCHA DE VIENA, TITULADA "LA VENGANZA DE LOS F RAONES", CREACION DE MARIA PALMA, SUZY VERNON Y HENRY ROBERTS. — LA VISION MAS COMPLETA DEL EGIPTO MODERNO

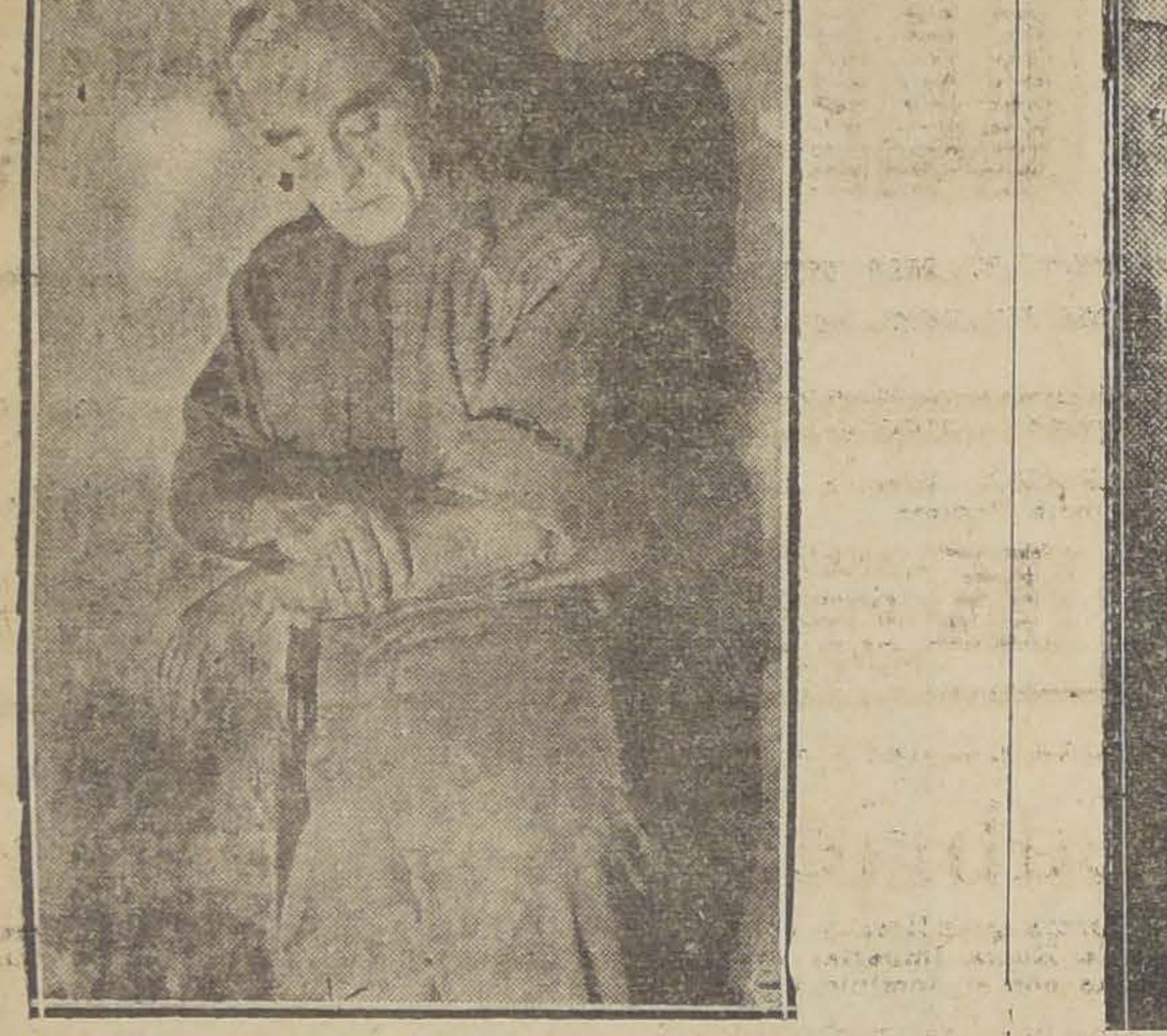

"La venganza de los Faraones", es la visión cinematográfica más completa que se haya hecho hasta ahora del Egipto moderno. Su argumento como ya se ha informado, está basado en la misteriosa muerte de Lord Carnavon. En torno a este extraño suceso se ha tenido una trama vigorosa, interesante y movida que apasionará al espectador desde las primeras escenas.

La acción se desarrolla en el Cairo, ciudad que es un gran centro cosmopolita, donde la aristocracia europea, la aristocracia del dinero y de la sangre derrocha fortunas y extravagancias en contacto con el refinamiento de Oriente. El Cairo es la ciudad del misterio, del placer y del ensueño. Frente al gran desierto vive una vida agitada y cautivadora. Está rodeada de ruinas milenarias y guarda en sus callejuelas mil secretos impenetrables. La vida que hace la colonia europea en los grandes hoteles de lujo, las actividades científicas para descubrir las tumbas de los Faraones, los amores que en aquella cálida tierra adquiere una violencia inusitada, todo ha sido armonizado y presentado magníficamente en la gran película que hoy estrena la Sala Imperio.

Dentro de este ambiente modernísimo hay soberbias evocaciones del pasado faraónico, evocaciones que no son sino un accidente dentro de la obra, pero que maravillarán al público con la grandiosidad de su presentación. En efecto, causa verdadero asombro pensar que en un solo detalle, en unas cuantas escenas se haya hecho un derroche de esplendor tal como el que significa la presentación del rito de la muerte en la antigua civilización egipcia.

"La venganza de los Faraones", tiene además el mérito de haber sido filmada en el auténtico Egipcio. Es así como el público tendrá ocasión de admirar estupendas vistas panorámicas de El Cairo y de conocer las pirámides, la gran Esfinge, los colosos de Memnon y las ruinas de Karnak, Luxor y Thebas, el Valle de los Reyes y las sepulturas de los Faraones.

Especial atención merecen los intérpretes de este film. Ellos son María Palma, la encantadora actriz chilena que en plena juventud se ha impuesto a los públicos de Europa y que es la estrella predilecta de la manufactura Sascha; Suzy Vernon, Benno Smitt y Henry Robert, completan el elenco de "La venganza de los Faraones".

El amor pasa por "La v de los Faraones" en cuad cos y conmovedores. Es cual se ha unido algo del encanto de aquellas tierras da y de maravilla. Pasión y terrible que no retrocede guna barrera para conquist jeto de sus sueños.

EN EL MUNDIAL Y COLON "EL GRITO DE BATALLA".—EN EL DELICIAS "NUNCA ME SEPARARE DE MI MADRE"

Mundial y Colón, dan la asombrosa epopeya de amor y luchas heroicas en las que intervienen miles de personas, provocando emociones estremecedoras e inauditas, trabajo magnífico e insuperable de Hoot Gibson, "El grito de batalla".

El Delicias, presenta hoy, día de moda, la novela de un muchacho a quien se le quiso torcer su natural ansia de vida y libertad, violentándolo por medio de una antipedagógica educación pseudo científica, creación sublime y enternecedora del pibe francés Jean Forest, "Nunca me separaré de mi madre". Una emoción intensa fluye de las escenas maravillosas de este film dedicado a todos los niños y madres del mundo.

UN CONCURSO DE BELLEZA FOTOGENICA ORGANIZADO POR LA FOX, HA DE LLAMAR LA ATENCION. — SE SELECCIONARAN DOS ARTISTAS CHILENOS PARA QUE TRABAJEN EN HOLLYWOOD

Anoche ha llegado a Santiago el señor José Matienzo, periodista y escritor portorriqueño, que viene como representante particular del señor William Fox, a fin de organizar y llevar a efecto, en combinación con la sucursal de la Fox en Chile, un gran concurso de belleza fotogénica, con objeto de estimular la afición al cine y también en el deseo de contar en el elenco permanente de la casa Fox con artistas americanos del Sur, que sean físicamente genuinos representantes de cada país. Este mismo concurso se está llevando a cabo en Brasil y en Argentina, con un éxito que ha superado a todas las expectativas.

Dentro de poco se publicarán las bases de este original concurso.

HIGIENICO
especial
JABON HIGIENICO
es mi Jabon
FABRICANTES
Cía INDUSTRIAL - Santgo

EN LA PROXIMA SEMANA SE ESTRENARA EN LA SALA IMPERIO "EL DEMONIO DE LA VIDA", POR MARION DAVIES

Como se ha venido anunciando, en la próxima semana se estrenará en la Sala Imperio, la grandiosa película de la manufactura Goldwyn Cosmopolitan, titulada "El demonio de la vida" sexta producción gigante estrenada este año por la Chilean Cinema Corp.

Marion Davies con ese talento tan suyo, realzado maravillosamente por su perfecta belleza, ha creado el tipo de una muchachita ingenua que en su cándida inocencia siente nacer el impulso avasallador del amor y la sed de vivir plenamente. Esta crisis espiritual ha sido detallada de una manera encantadora por Marion Davies, actriz a quien nuestro público, como el público de todo el mundo, considera una de las estrellas más adorables de hoy.

El asunto "El demonio de la vida" trata un tema amoroso, delicadamente expuesto y desarrollado en el Nueva York de antaño, a principios del siglo pasado, cuando comenzaba a formarse la gran metrópoli de hoy. Esta da lugar a numerosas escenas de gran aparato escénico y pintoresco atractivo.

EL FAMOSO PERRO RIN-TIN-TIN REAPARECERA EN "EL ETERNO CAMARADA" QUE ESTRENARA EN BREVE LA SALA IMPERIO

Para el próximo Lunes la Sala Imperio anuncia un estreno que despertará el más vivo interés en el público amante de lo extraordinario y de lo sensacional. Se trata de una de las últimas producciones de la manufactura Warner Bros en la cual actúa el famoso perro Rin-Tin-Tin, condecorado en la gran guerra europea por los innumerables servicios prestados en la Cruz Roja.

"El eterno camarada" es el título de la cinta que nos ocupa y en ella actúan la linda actriz Claire Adams, a quien nuestro público conoce y el simpático aventurero Walter Mc Grail, prototipo del hombre que encara el destino sin más armas que su audacia. Junto a estos notables artistas, el perro Rin-Tin-Tin, desarrolla una labor que causará maravilla.

Espléndida CASA
en Alameda entre Brasil y San Miguel, arriéndase.
Tratar directamente con su dueño:
PEDRO MARIN ALEMANY
MONEDA 1125

PASTELERIA
ARRIENDASE CON CONTRATO
EL MEJOR LOCAL DE SANTIAGO
PARA NEGOCIO DE PASTELERIA
A PERSONA DE CAPITAL
T. COLISEO
Arturo Prat y Avenida Matta
GANANCIA A LA VISTA

ESPECTACULOS DE AURELIO VALENZUELA B. Y CIA.

O'HIGGINS HOY, PLATEA $ 2.10
VALENTINO
— EN —
EL DIABLO SANTIFICADO

ESMERALDA Compañía Maresca
HOY NOCHE PLATEA NUMERADA $ 3.20 — SEGUNDA REPRESENTACION DE
FRASQUITA
Vermouth: "HEROES SIN GLORIA", producción Especial Fox

Mañana ESMERALDA O'HIGGINS LA HIJA DEL NUEVO RIC

COLISEO
(Arturo Prat y Avenida Matta)
EL TEATRO DE LA GENTE CHIC Y EL QUE TRIUNFA EN EL BARRIO
HOY A LAS 9.30 EN PUNTO
4.a REPRESENTACION DEL EXITO COLOSAL
LA Bayadera
Localidades numeradas en venta en la Confitería Olympia y en la Boletería del Teatro.

SABADO NOCHE
GRANDIOSO ACONTECIMIENTO
La obra que será el éxito de los éxitos:
LE BALNEARIO DEL AMOR
Exclusividad absoluta de este Teatro y de la Compañía Retes-Jarque.

"TRES MUJERES" ES LA PRODUCCION WAR NER BROSS QUE ESTRENARA EL LUNE PROXIMO EL VICTORIA

WHEN THREE WOMEN LOVE ONE MAN...

Las referencias que se dan acerca de la cinta, su triunfo bullicioso en Buenos Aires y en Norte América han sido la causa y la justificación de este interés observado en este caso. El tema que desenvuelve "Tres mujeres" es, por su índole, tema que interesa a todas las mujeres, a todos los hombres y la sociedad en general. No es una obra frívola. Es un drama formidable, de aguda crítica de costumbres.

Veremos este juego atormentador de pasiones subyugando los espíritus y creando la tragedia. Siempre habrá mujeres que en el otoño de su existencia sientan la amargura honda de la juventud perdida y de los halagos mundanos desvanecidos. Siempre habrá mujeres jóvenes, ingenuas que vayan al matrimonio plenas de ilusiones, de sueños y que se sientan duramente heridas ante la realidad desconsiderada. Siempre habrá mujeres vividoras, frívolas cuyo amor no se atormenta por un hombre, cuyo corazón olvida con la misma facilidad con que ellas se cambian un traje. Esas tres mujeres representan a todas las mujeres del mundo. Y es por esto que el gran drama que presenta Ernst Lubitsch tiene una originalidad estupenda, un alcance universal y un profundo sello de humanidad.

La interpretación de "Tres mujeres" es soberbia. Paulina Frederick en el rol de la mujer madura, otoñal hace una creación inolvidable, que conmueve y convence. May Mac Avoy, figura delicada de actriz interpreta un tipo de ingenua, dándole especial simpatía y dulzura. Marie Prevost está subyugadora en su "vampiresa". Y Lew Cody hace un tipo de galán cínico, vividor y mundano.

Para la presentación de "T mujeres" se prepara un prog musical sincrónico.

MATA-MOSCAS
«AEROXON»
VENTAS POR MAYOR
L. Despouy & Co.
COCHRANE 685 VALPARAISO

ALHAMBRA — CINEMA STAR
CHILEAN CINEMA CORP.
HOY ENTRADAS NUMERADAS, EN VENTA DESDE LAS DIEZ DE LA MAÑANA

La más alegre y lujosa comedia del año:
Princesita Tralalá
Creación de la linda actriz LILIAN HARVEY

HOY SALA IMPERIO

Especial
6.30
NOCHE
9.40

GRAN DIA
DE MODA
Orquesta Grazioli: El mejor conjunto de Santiago

ESTRENO DE LA GRANDIOSA PELICULA PERTENECIENTE AL PROGRAMA EXTRAORDINARIO DE LA CHILEAN CINEMA CORP.

María Palma

la célebre y bella actriz chilena que se ha impuesto a los públicos de toda Europa

SUZY VERNON
ROBERT DISSEL

HASTA AHORA EGIPTO SOLO HABIA SERVIDO AL CINE PARA PRESENTAR VISIONES HISTORICAS O AVENTURAS SENSACIONALES. POR PRIMERA VEZ SE DESARROLLA UNA NOVELA FINA EN EL ESPLENDOR MODERNO DE AQUELLA LEGENDARIA TIERRA

PELICULA FILMADA EN EL AUTENTICO EGIPTO

La Venganza de los Faraones

LA SUPREMA NOVELA DEL MODERNO ESPLENDOR EGIPCIO. EL MAS INTENSO ROMANCE DE AMOR. EN ESTA CINTA SE EXPLICA LA MISTERIOSA MUERTE DE LORD CARNAVON

PRINCIPAL-HOY-

FRANCISCO Y FELIX SANFUENTES SMITH

ESPECIAL: 6.15

Se repite nuevamente el formidable y verdadero éxito del mes:

SIN FAMILIA

NOCHE: Función de la Colonia Inglesa.
K ARADURA
KONCERT
KOMPANY

DOMINGO: EXITO COLOSAL
"PRINCESITA TRALALA"

VIERNES CABIRIA

Localidades numeradas desde hoy en venta en la boletería.— Magno suceso de arte, pasión y monumental reconstrucción histórica.

SUPER-PRODUCCION GIGANTE ZENITH.— EXCLUS. CIA. CINEMAT. ITALO CHILENA.

Obra del más grande de los poetas latinos:

Gabriel D'Annunzio

quien en forma grandiosa y con la elocuencia de todos sus poemas, ha escrito un cántico a la Roma Imperial y a la altiva Cartago, ofreciendo la epopéyica lucha entre ambas por el dominio del mundo.

EL TEMPLO AL DIOS MOLOCH Y LOS SACRIFICIOS HUMANOS.

ORIENTE San Francisco 178 HOY

Norma Talmagde en "Toda una Señora"

PROVIDENCIA-HOY

6.10
En punto
9.30

Estreno de la super-producción francesa

SIN FAMILIA

SEGUN LA FAMOSA Y CONMOVEDORA NOVELA DE HECTOR MALOT

EL PASO DE LOS ALPES POR LOS EJERCITOS DE ANIBAL, ES UNA DE LAS ESCENAS MAS IMPRESIONANTES DE "CABIRIA", DE GABRIEL D'ANNUNZIO, EL GRAN ESTRENO ITALIANO DEL VIERNES EN EL PRINCIPAL

En los circulos intelectuales, en la colonia italiana y en el público en general ha despertado gran entusiasmo la noticia del estreno del Viernes de la Italo Chilena en El Principal, de una obra del genio poético de Italia, Gabriel D'Annunzio.

Esta obra de D'Annunzio se titula "Cabiria" y en ella, el gran poeta-soldado vació todas las exquisiteces de su alma de poeta y de patriota para componer un cántico a la grandeza de Roma, siempre grande y siempre eterna.

"Cabiria" es un trozo de la vida de Roma y en ella vemos los comienzos de la ciudad inmortal, cuyas legiones llevaron sus banderas por todos los confines del mundo conocido.

Roma, en esta obra, es la ciudad espíritu, la ciudad alma, que irradia las vibraciones de sus intelectuales y de sus hombres de ciencia para cimentar su poderío y con él, el de la humanidad.

Esta obra civilizadora que aún perdura, tuvo que hacerla Roma a base de sus heroicos guerreros, quienes regando con su sangre los campos áridos del Asia y Africa, llevaron los gérmenes de la civilización potente que ellos fundaron.

Una de las escenas, entre las muchas que tiene esta super-producción gigante de D'Annunzio, que asombrará por su coolrido y por las grandes masas militares que entran en acción, es el histórico paso de los Alpes por tropas cartaginesas. Toda esa epopeya gloriosa de ese gran soldado africano está admirablemente descrita en la película.

Los episodios adquieren un mayor valor con las vibrantes leyendas del Príncipe de Montenevoso.

La vieja Roma con sus grandes monumentos también es otro aspecto interesante de "Cabiria". Aquí no hay trucos donde admirar el genio del director para simular un museo de monumentos de valores incalculables.

La toma de Cartago es otro episodio admirable de grandiosidad espectacular y en ella se ha hecho derroche de magnificencia artística. La adoración de Moloch es una maravilla de vigor objetivo, no omitiéndose ningún detalle que afecte al verismo de la película.

Protagonista de "Cabiria" es Bartolomé Pagano, el gran atleta cuya universal popularidad con el nombre de Maciste no necesita recomendaciones, actuando aquí en forma superior a Maciste en Los Infiernos.

La obra será acompañada con música italiana de Monteverde y José Verdi, que dará mayor ambiente y realce a esta extraordinaria producción que honra al esfuerzo cinematográfico italiano.

"NINON DE LENCLOS" SERA LA PRIMERA SUPER PRODUCCION DEL PROGRAMA SANFUENTES SMITH

Los señores Francisco y Félix Sanfuentes Smith, empresarios del Teatro Principal, en su anhelo de ofrecer al público que frecuenta su acreditada sala de espectáculos en la calle de Ahumada, han decidido ampliar el jiro de sus negocios cinematográficos.

Con este fin firmaron contratos con dos poderosas casas alemana y francesa, para que les enviaran un stock de películas seleccionadas e interpretadas por los mejores artistas de los teatros de Berlín, Viena y París.

Hace pocos días llegó la primera remesa de once grandes películas, las primera de las cuales se estrenará el Viernes 8 de Octubre en El Principal. Esta obra es una magna reconstitución histórica y tiene como raigambre argumental la vida de Ninon de Lenclos, esa admirable mujer, reina de la belleza y del ingenio de Francia en la época esplendorosa de Luis XIII el Justo y Luis XIV, el Rey Sol.

"Ninón de Lenclos" nos hace vibrar con los amores de esta mujer excepcional con el Marqués de Cinq Mars, Cardenal Richelieu, Príncipe de Conde, Nazarino, personajes de gran figuración en la historia de Europa.

Protagonista de "Ninón de Lenclos", es Wanda Treumann, artista de gran parecido físico y modo de trabajar con Pola Negri.

"Ninón de Lenclos", como decimos, marcará una fecha decisiva en la presente temporada cinematográfica.

NECESITAMOS
MECANICOS
muy competentes en maquinaria agrícola, especialmente trilladoras, motores, prensas, etc.
Dirigirse con certificados a
HUERFANOS 1189

FABRICANTES DE CALZADO
Tenemos para entrega inmediata toda clase de fantasías para calzado fino – Cueros de última moda – Lamas floreados – Brocatos de lama – Rasos de seda – Brocatos de seda, etc
PRECIOS SIN COMPETENCIA
Casa Central
GILI HERMANOS
Bandera 748 al 752
SANTIAGO
Sucursal:
DELICIAS 2722
Portal Edwards

Próximamente "LECHE LA PRIMAVERA"

EMBOTELLADA AL PIE DE LA VACA, PASTEURIZADA EN LA MISMA BOTELLA, FILTRADA Y REFRIGERADA.

LA JUNTA CALIFICADORA DE PATENTES

Celebró sesión en la tarde de ayer presidida por el Intendente Municipal.

En esta reunión se trató de las entradas que se han percibido con motivo del último remate de patentes de bebidas alcohólicas y se estudió la forma de hacer concordar las diversas disposiciones de la Ley de Alcoholes con la Ordenanza respectiva.

En seguida la Junta Calificadora entró a ocuparse de diversas reclamaciones que se han presentado relacionadas con las clasificaciones últimas.

PRONOSTICO DEL TIEMPO

En las últimas 24 horas ha persistido la influencia de la depresión atmosférica en la región Sur, reinando mal tiempo, con fuertes vientos del Norte y lluvias entre Valdivia y Chiloé.

En el resto de la Zona Sur hasta Concepción hubo tiempo variable con nublados.

En la Zona Central se restableció el buen tiempo, con aumento de la temperatura, prevaleciendo la influencia del centro anticiclónico de Juan Fernández.

Radiación solar.—Las manchas solares son numerosas. Existen tres grupos y dos aisladas. En el borde Oeste han aparecido intensas fáculas. La radiación solar está próxima a 1,940 calorías.

Pronóstico del tiempo.—En las próximas 24 horasp ersistirán las buenas condiciones atmosféricas en la Zona Central, salvo los nublados matinales, especialmente en la costa. La temperatura seguirá aumentando en las tardes.

En la Zona Sur continuará variable.

Observatorio del Salto, a las 22 h. del 28 de Setiembre de 1926.

HABANOS
SELECTOS XXXX
$ 80 $ 60
Yo Fumo
REINA VICTORIA

NOTICIAS BREVES; PERO IMPORTANTES

La Sociedad Empleados de Farmacia de Chile invita a todos sus socios al paseo que realizará a El Monte, el Domingo próximo. Compañerismo y buen humor harán de esta excursión una de las más agradables que se lleven a efecto en la temporada que se inicia. Las tarjetas se encuentran a disposición de los interesados en Esmeralda 869. Punto de reunión será la Estación Central, a las 9 A. M.

La Sociedad Empleados de Comercio ha estado últimamente poniendo término a las gestiones y trabajos que hace tendientes a efectuar el traslado de los restos de los socios sepultado en el antiguo mausoleo de la institución al nuevo, que es uno de los más grandes y hermosos existentes en el Cementorio General. Lo comisión de funerales ha tenido a su cargo la dirección de estos trabajos y cuenta con medios que permitan dar a las familias de los socios las mayores facilidades y economías en el traslado proyectado, para lo cual se ruega a los interesados pasen a inquirir mayores datos al respecto en la secretaría de la Sociedad, de 6 a 7 P. M.

Especies encontradas en la vía pública.— En la sección secretaría de la Prefectura de Policía se encuentran las siguientes especies: una libreta de seguro obligato...: ropa blanca; dos portamonedas de cuero; carnet identidad de Carlos Vergara Flores; carnet identidad de Oscar Inostroza; carnet identidad y documentos de Humberto Droguett L.; una llave de auto.

Se dejó sin efecto un decreto del Ministerio de Justicia que concedía tres meses de licencia al oficial civil de Petorca, don Pedro Campos.

Para que sirvan las plazas de procurador del número en el departamento de El Loa, se nombró a los señores Julio Lenard y Juan E. Modelio.

Profesor de la Cátedra de Anatomía del Instituto Superior de Educación Física se nombró al señor Ricardo Vargas Molinare, mientras dure la licencia concedida al titular, doctor señor Vargas Salcedo.

En la última sesión celebrada por el Consejo de Educación Primaria se trataron asuntos de carácter interno del servicio y se despacharon favorablemente numerosas solicitudes particulares.

Boy-Scouts de Chile.— Brigada Alcibíades Vicencio.—Cítase a los scouts para mañana a las 6.30 P. M. Los scouts que componen la orquesta tendrán ensayo hoy a las 6 P. M.

POR LA MONEDA

El Ministro de Obras Públicas, Comercio y Vías de Comunicación, señor Angel Guarello, se ha restablecido de la enfermedad que lo mantuvo alejado de sus funciones durante algunos días. Hoy concurrirá a su despacho.

A la Sagasca Corporation Ltda., constituída y existente en la ciudad de Delaware, Estados Unidos, se le ha concedido autorización para instalar agencias en el territorio de la República.

A la institución de beneficencia denominada Escuela Industrial y Agrícola Domingo Otaegui, se le ha declarado exenta del pago del impuesto complementario a la renta.

A dos Luis Altamirano T. se le mandó pagar el sueldo que le corresponde como director interino del establecimiento de Especies Valoradas, desde el 24 de Junio al 26 de Julio del presente año.

Para los gastos que demanden los cateos salitreros que hará la comisión dirigida por el ingeniero don Carlos Barriga, se ha destinado la suma de 15,000 pesos.

A los inspectores de Impuestos Internos, señores Heriberto Anguita y Ramón Darrigrandi, se les ha concedido un mes y quince días de licencia, respectivamente, por motivos de salud.

Oficiales 1.o y 2.o de la Tesorería Fiscal de Los Angeles se nombró a los señores Juan Alberto Vega Avila y Luis Alberto Cofré Labraña.

MINISTERIO DE HIGIENE Y TRABAJO

El proyecto de estatuto del personal del Ministerio de Previsión Social y Trabajo quedó confeccionado ayer y será llevado hoy para el conocimiento del Presidente de la República

La confección de los estatutos para ocho sociedades mutualistas que se fusionaron bajo el nombre de Unión Social Mutualista, se estudia en el Ministerio del Trabajo.

El sub-secretario del Ministerio de Higiene regresó ayer del Sur del país, después de visitar los hospitales, juntas de Beneficencia, etc., de Temuco, Talca y Chillán. Sobre esta visita el señor Donoso informará al Ministerio del ramo.

Don Oscar Parrao ha informado al Ministerio de Asistencia, Previsión Social y Trabajo acerca de la visita que practicó a la Cooperativa de Consumos que tiene establecidos almacenes en las diversas comisarías de Valparaíso. El señor Parrao manifiesta en su informe que esa Cooperativa se ciñe en todo a los reglamentos existantes.

El asesor técnico del Ministerio de Higiene realizará a principios del mes de Octubre próximo una visita a diversas ciudades del Sur del país.

La Escuela Superior de Hombres Miguel Rafael Prado cita a todos los ex-alumnos para el Domingo próximo a la misa de 9 A. M., después de la cual se verificará una asamblea social en el salón de actos del establecimiento.

Lista de telegramas sobrantes en las oficinas del Telégrafo del Estado: Audolia de Rodríguez, Agave, Eliseo Lazo, Rómulo Melgar, Estela de Marín, Albornoz, Virginia Montes, Isolina Ortiz, Fernando Galliano, José Torres, Olga Muñoz, Dassori, Wilfredo Orellana, Víctor Lacize, Telmo Torres, Elisa Parral, Margarita Castillo, Aurelio Salinas.

MUNICIPALIDAD

La comisión encargada por la Intendencia Municipal paar que visitara las casas que fueron inscritas en el Concurso de Hogares Modelos de Obreros, envió una nota al señor Phillips Huneeus por la que manifiesta que dividió en dos grupos a las casas inscritas: en el primero fueron incluidas aquellas cuyos dueños ganan un jornal hasta ocho pesos diarios y en el segundo los arrendatarios que perciben hasta quince pesos diarios. Los premios serán distribuidos en la forma siguiente: 250 pesos al primero. 150 al segundo y 100 al tercero.

La Junta Fiscal de Pavimentación na comunicado a la Intendencia que se han terminado los trabajos de pavimentación en la calzada Norte de la Alameda de las Delicias frente al pasillo de la calle de Pedregal.

Al personal de coros, bailes, director y orquesta sinfónica del municipal se ha mandado pagar la suma de $ 4,292.40 por sueldos correspondientes al mes de Setiembre.

Una carretera central en el Parque Forestal será habilitada, para cuyo objeto el señor Phillips ha dispuesto que se inicien los trabajos correspondientes.

En la Avenida de La Paz, por disposición de la Municipalidad, se están haciendo diversos arreglos con el objeto de entregarla al público el 1.o de Noviembre próximo. Con estos trabajos se espera que esa avenida tomará un mayor movimiento.

El directorio provisorio del Club Social Talquino cita a una asamblea general, hoy a las 9 P. M., a todos los hijos de esa provincia, para dar cuenta de las adhesiones recibidas y adoptar acuerdos que tiendan a dar vida pronto a esta institución. El punto de reunión es el local de la Unión de Empleados de Chile, Bandera 542.

ACTIVIDADES DE LA VENTUD CATOLICA

El Directorio General de C de la Juventud Católica tom conocimiento en la última se los trabajos de propaganda q lizan los distintos Centros sentados en él.

Se dió cuenta de haberse do la congregación mariana parroquia de San Lázaro, tamente con el Círculo de E el 5 de Octubre se iniciará de conferencias en el teatro Sagrada Familia.

Hoy Miércoles 29 celebra sión el Centro La Estampa ella hablará el señor Bartol mírez sobre "El trabajo y el tianismo".

Se acordó rendir un homen San Francisco de Asís el D 3 de Octubre, a las 5 de la en la Academia de Humani (Recoleta) con un programa rio-musical.

Por último se acordó des a la Revista "Cóndor".

sos no la tendrá, lo cual ven redundar en la eficacia del se sanitario del Ejército.

AUTORIZACION PARA TRAER MATRIMONIO.—Se concedido al mayor don Olm cudero y al teniente don Mar Muñoz.

SE VACUNARA TODO EL DO.—Se ha ordenado la vacu anti-carbunclosa de todo el de los diversos cuerpos de la blica, a excepción de las gu nes de Tarapacá, Antofagasta rritorio de Magallanes.

EL MINISTRO DE LA GU A LINARES.—Hoy día parti destino a Linares, el Ministro Guerra.

Durante su ausencia aprov para visitar las unidades y la cuela de Aplicación de Artille el fundo militar de El Culen.

DESTINACIONES.—De la G nación Marítima de Concepción cahuano a la Dirección del torio Marítimo, el oficial 1.o Ju Bejar; y

De la Gobernación Marítima Valparaíso a la Subdelegación tima de San Antonio, al ofici don Eduardo Oddo.

EL SUELDO DE LOS RES EN EL EXTRANJERO.— dado las órdenes del caso pa la Tesorería Fiscal en Londres cele las remuneraciones de lo ciales que se encuentran en conforme la nueva ley de suel

EL GRUPO DE AVIACION TO N.o 1.—Se ha ordenado guarnición de ese grupo en l cuela de El Bosque.

OFICIAL QUE CONTINUA PRUEBA.—Se ha decretado mayor don Heriodio Gómez rá a prueba en el Estado M la División de Caballería.

SE ARMARA LA ESCA "ELICURA".—El Ministerio rina despachó en la tarde un decreto por el cual se a mar y poner en servicio la pavía "Elicura". Se ocupa servicio de faros.

EJERCITO Y ARMADA

NUEVOS COMANDANTES DE CRUCEROS DE LA ARMADA

El Ministerio de Marina despachó en la tarde de ayer los decretos correspondientes por los cuales se nombran a los siguientes comandantes de las naves, que se enumera a continuación:

Comandante del crucero "O'Higgins", al capitán de navío don Luis Díaz Palacios.

Comandante del crucero "Chacabuco", al capitán de navío don Emiliano Costa Pellé.

Comandante del crucero "Esmeralda", al capitán de fragata don Enrique Errázuriz.

OTROS NOMBRAMIENTOS

Director de Armamentos y de Defensa de Costa, al capitán de navío don Carlos A. Jouanne de la M.

Ingeniero arquitecto de la Armada el arquitecto titulado en la Universidad de Chile, don Exequiel Tapia Urízar.

Oficial de Detall interino del crucero "Chacabuco", el capitán de fragata don Carlos S. Cortés.

Ayudante del Estado Mayor de la Armada, el capitán de corbeta don Lautaro Clavel.

Oficial 3.o de la Gobernación Marítima de Concepción-Talcahuano, al oficial 4.o de la Gobernación Marítima de Valparaíso, don Teodoro Oyarzún.

Oficial 4.o de la Gobernación Marítima de Valparaíso, a los señores Humberto Herrera Correa y Francisco González Abott.

LOS ENFERMEROS SERAN REEMPLAZADOS POR CONSCRIPTOS

Hemos informado que el 1.o de Octubre entra en vigencia un decreto por el cual se da de baja a todos los soldados contratados, con menos de 5 años de servicio, y se los reemplaza por conscriptos que hayan tenido un período de instrucción superior a seis meses.

Entre los soldados que serán reemplazados, figurarán los que sirven como enfermeros, en las unidades. En lugar de ellos se colocarán conscriptos.

A propósito de este alcance del decreto en mención, se nos hacía presente ayer que había algunas razones para tachar esta medida. Entre otras, se nos decía que los enfermeros tienen una preparación que el soldado conscripto en todos los ca-

BOX

EL GIMNASIO MEDIDORES Y SUS ACTIVIDADES. — Para el próximo Domingo 3 del presente la comisión de box del Medidores ha confeccionado un carnet de peleas entre el Pedro Martínez y el Medidores, sobresaliendo los muchachos Francisco Ibáñez, Alejandro Gálvez, Miguel Peiret, Luis Téllez, Gilberto Romero, Julio Hidalgo, Manuel Durán, Pedro Martínez y otros.

Para el Lunes 4, el Medidores ha organizado un buen festival artístico-boxeril a beneficio de los fondos sociales, velada que se ha dedicado en honor del Directorio honorario de la institución.

EL TANI BOXING CLUB. — Con todo entusiasmo activa esta institución los preparativos, para la gran velada literario-musical y baile social, que en pro de sus fondos sociales y en honor de su Director honorario, llevará a efecto el Sábado próximo a las 9 P. M., en el salón de la Unión de Metalúrgicos (Huemul 649). La reunión de hoy ha sido aplazada para mañana, a las 8.30 P. M., en Santiago 1124.

EL INTERCITY DEL VICENTE SALAZAR-SANDOW'S MAGAZINE. —Como se ha anunciado este inter club constituirá el mayor atractivo del barro porque se verá actuar a os centros que aportarán sus mejores elementos para que ésta resulte lo más lucida posible.

La fecha será el Viernes 1.o, por no poder efectuar velada los centros el Sábado, por los campeonatos nacionales.

El match de fondo entre Armando Segovia con Reinaldo Rojas constituye el mayor atractivo de esta velada.

Los preliminares y el match de semi-fondo estarán encomendaos a valiosos elementos de ambas instituciones.

Ayer se inauguró con todo éxito el primer Congreso de Box Nacional

TOMAN PARTE TODAS LAS ASOCIACIONES DEPARTAMENTALES DE LA REPUBLICA.— SE ESTUDIARA LA ORGANIZACION MODERNA DEL BOX EN SU PARTE CIENTIFICA Y REGLAMENTADA.— LA PRIMERA SESION ORDINARIA DEL CONGRESO.

Ayer se inauguró el Primer Congreso de Box Nacional en el Salón de Honor de la Universidad de Chile, con asistencia de un numeroso y distinguido público y de los delegados de todas las Asociaciones Departamentales de la República, junto con los representantes del box local.

La inauguración de este Congreso es de importancia trascendental para el progreso del boxeo en nuestro país, como asimismo para la defensa de nuestra raza mediante las facilidades para el cultivo de los deportes de gabinete.

LA INAUGURACION

Minutos después de las seis y media de la tarde, don Alvaro de la Cruz, presidente de la Federación de Box de Chile, declaró abierta la sesión inaugural de este Congreso y pronunció un hermoso discurso, en el que hizo un poco de historia boxeril y recordó la labor de la Federación de Box durante los diez años de vida activa de la institución controladora del box chileno. Además, citó el señor de la Cruz en su discurso, los nombres del señor Rafael del Canto, primer presidente de la institución y los señores Manuel Mackenna y doctor Emilio Aldunate, estos dos últimos presidentes de la Federación por largos períodos.

Terminó el discurso el señor De la Cruz diciendo que este Congreso era el resultado de la fusión del box en la República y que su finalidad era reglamentar técnicamente el boxeo, junto con trabajar por una organización científica.

A continuación del señor de la Cruz habló el señor Federico Helfmann a nombre de los deportistas de toda la República. Elogió la Federación de Box y lamentó la falta de apoyo del Gobierno para los deportes en general. Terminó sus breves palabras haciendo votos por el progreso del boxeo en nuestro país y haciendo ver la necesidad imperiosa de que el Gobierno ayude con dinero para Stadiums, gimnasios y otros medios para el desarrollo de nuestra raza.

A nombre de la Asociación Departamental de Valparaíso, hizo uso de la palabra el doctor Héctor Prajoux, presidente de dicha institución. Su discurso fué breve y muy aplaudido.

Cerró la sesión inaugural del Congreso el vice-presidente de la Federación de Box de Chile, doctor don Juan Marín, quien agradeció al público su asistencia a esta reunión.

El doctor Marín dió lectura a la siguiente lista de socios honorarios del Congreso:

Presidente honorario, don Emiliano Figueroa, Presidente de la República.

Vice-presidentes honorarios, señores Alberto Mackenna Subercaseaux, Luis Phillips doctor Lucio Córdova, Coronel Carlos Ibáñez, doctor Pedro Lautaro Ferrer, Arturo Alessandri Palma, Rafael del Canto, doctor Aldunate Bascuñán, Manuel Mackenna y Coronel Bartolomé Blanche.

Vocales honorarios señores Carlos Dávila, Carlos Silva Vildósola y Rafael Luis Gumucio.

ALGUNOS NUMEROS DE VARIEDADES

Después del discurso del señor Alvaro de la Cruz, la concurrencia tuvo ocasión de escuchar algunos números de piano a cargo de la distinguida concertista señorita Elsa Guzmán.

El poeta señor Carlos Cassasus fué muy aplaudido en la recitación de su poesía Canto al Atleta y a insistencia del público hubo de declamar algunas poesías más.

El Presidente de la República, Excmo. señor Figueroa, quien había prometido concurrir a la sesión inaugural, envió una carta al Presidente de la Federación de Box excusándose por no poder asistir debido a que las labores del Gobierno se lo impedían.

LA PRIMERA SESION ORDINARIA

A las 10.15 P. M., en el Salón de Honor de la Universidad de Chile, el Presidente de la Federación de Box, señor Alvaro de la Cruz, abrió la primera sesión ordinaria del Congreso Nacional de Box, invitando a los delegados a p a la elección de presidente y directiva de dicho Congreso.

Antes de procederse a la e se dió lectura a la lista de d rectores de la Federación d y a la de los delegados acre por las distintas Asociaciones partamentales de la Repúbli mo también a los nombres d delegados de los diferentes c de Santiago.

Se procedió a la elección d sidente del Congreso, siendo gido por mayoría de votos el Alvaro de la Cruz. Como vi sidente honorario se designó ñor Benjamín Tallmann.

En seguida, el señor Pres don Alvaro de la Cruz, anunci el Congreso se dividirá en cciones y que se procedería a vice-presidente de cada u ellas, siendo elegidos los sig congresales:

1.a Organización Interna y forma del Reglamento. Te Se nombró vice-presidente al Dr. Castañeda Iglesias y pro tario al capitán Cristi.

2.a Materias Científicas; Se bró vice-presidente al Dr. Marín y prosecretario al Dr. to.

3.a Sección Internacional. Se bró vice-presidente al señor llermo Matte y pro-secretar señor Camas.

4.a Profesionales. Se nomb ce-presidente al Dr. Prajoux y secretario al Dr. Azócar.

Secretario general del Co se eligió por unanimidad al Francisco Avila.

Antes de finalizar la sesi dinaria, hizo uso de la pala señor Elías de la Cruz, de de Rancagua quien, después d brillante estudio sobre el box terpretó los sentimientos de la ciación Departamental de Ran en el sentido de pedir al Go el fomento del boxeo en los e blecimientos de instrucción e ma oficial.

A continuación el señor Dr. Marín, propuso un voto de a tía para todos los amateurs y fesionales que actualmente cuentre bajo el peso de m disciplinarias. Esta indicación Dr. Marín, fué aprobada por nimidad por los congresales y aplaudida. En consecuencia hoy los campeones que fuera Montevideo y se encontraban pendidos han sido absueltos d pena y podrán actuar en p más en nuestros rings.

LA SESION DE HOY

El Congreso de Box Nacional tinuará sus sesiones ordinarias a las 9 1|2 A. M. en el Sal Honor de la Universidad, para tribuir los trabajos a las dife secciones y proceder a su est

Mesa Directiva del Congreso Nacional de Box

ESTA TARDE PARTE VICENTINI A BUENOS AIRES

"DESAFIO A EL TANI Y ESTARE LISTO PARA REGRESAR CUANDO EL QUIERA PELEAR", NOS DICE EL CAMPEON

Esta tarde se dirige a Buenos Aires el campeón de Chile de peso liviano Luis Vicentini, que va a la Argentina con el objeto de sostener algunos matchs para los cuales ha sido contratado.

Antes de partir Vicentini ha estado en nuestra imprenta para despedirse de nosotros y por medio de nuestras columnas del público en general. Sostuvimos con el campeón una breve charla en la que nos contó cosas interesantes.

—¿...?

—He oído decir que me marcho por temor a Loayza pero a esos comentarios sólo puedo contestar diciendo que lo desafío públicamente para regresar de Buenos Aires tan pronto El Tani desee medirse conmigo, en las condiciones que él quiera.

Vicentini habla con entusiasmo de un probable match con el gran boxeador chileno.

—¿...?

—Para arreglar cualquier contrato de pelea con Loayza, he dejado encargado de mis negocios con amplios poderes, a mi representante el doctor Manuel Morales Villablanca.

—¿...?

—Voy contratado para una corta jira por Buenos Aires. Deberé sostener tres peleas: una con Liberto Corney; otra con Criqui y por último, la tercera con el ganador del match Vinez-Rayo.

Estas fueron las breves palabras que sostuvimos con Vicentini, horas antes de su partida.

ESTA NOCHE, EN EL "RODOLFO JARAMILLO"

LORENZO CABALLERO Y JORGE DIAZ PONDRAN A JUEGO SU TITULO DE CAMPEONES DE LOS AÑOS 1925 Y 26, EN LA CATEGORIA PESO LIVIANO

Esta noche, en el ring del Rodolfo Jaramillo, se llevará a efecto el anunciado match entre el campeón de la Departamental, Lorenzo Caballero y el campeón de este año, Jorge Díaz, aficionados que pelearán el puesto de honor para representar a la Departamental en los próximos campeonatos nacionales.

El programa que nos presenta la Comisión de Campeonatos de la Asociación, es digno de ser presenciado por un numeroso público; pues sólo con el anuncio del match de fondo, es suficiente para imaginarse que el éxito de esta reunión pugilística está asegurado.

UNA PELICULA

La Empresa concesionaria del Teatro Ferroviario, ha dispuesto que antes de los encuentros se pase una película de cow-boys, interpretada por el popular Tom Mix.

También se pasará por el telón, una cinta cómica.

EL PRIMER ENCUENTRO DE LA NOCHE

Una vez terminada la parte cinematográfica, subirán al ring los pequeños campeones del peso mínimo: José Recabarren, campeón del año pasado y Pastor Villegas, de este año. El vencedor se clasificará campeón del Departamento de Santiago.

EL MATCH DE SEMI - FONDO

Juan Andrade, campeón del año pasado deberá defender su título esta noche frente a Ernesto Castro. Este match será interesante, ya que se encontrarán dos muchachos de buenas condiciones.

El vencedor de este encuentro será el vencedor de la categoría peso pluma de la Departamental santiaguina, en los próximos Campeonatos Nacionales.

LORENZO CABALLERO DEBERA PONER EN JUEGO SU TITULO DE CAMPEON FRENTE AL CIENTIFICO BOXEADOR JORGE DIAZ

La parte básica del festival, la constituye el match que sostendrá Lorenzo Caballero, campeón de la Departamental y segundo campeón de Chile, con el campeón de este año, Jorge Díaz. Este encuentro será la atracción de la noche, ya que se medirán dos exponentes que conocen a fondo los secretos del ring, y también que se trata de definir cuál de los dos será el defensor de los colores de la dirigente santiaguina.

Ayer tarde nos encontramos con Jorge Díaz, quien nos manifestó lo siguiente: "Creo que esta vez será una de las pruebas más duras de mi carrera pugilística; sin embargo haré todo lo posible ser el vencedor. Mi contendor que es un "caballero", deberá pelearme frente a frente y tendrá que recurrir a todos los medios para lograr la victoria".

Por su parte el campeón Caballero nos ha manifestado que Díaz es un gran boxeador, pero eso no quita derecho — nos agrega — para ponerle un signo interrogativo. En fin, mañana nos veremos, termina diciéndonos el bravo campeón.

LAS DELEGACIONES VISITANTES CONCURRIRAN ESTA NOCHE

El Presidente de la Comisión de Campeonato, ha invitado especialmente para esta noche, a las delegaciones de provincias que vienen a las eliminatorias nacionales.

A LOS CAMPEONES DE ESTE AÑO

Se nos encarga citar para esta noche en el Rodolfo Jaramillo a los campeones Edmundo Callejas, Pedro Santibáñez, Eduardo Bollo, Manuel Contreras, Angel Tacchi y Gustavo Lillo, con el fin de notificarles que, desde mañana, serán concentrados en uno de los Regimientos de la capital, y también para comunicarles otros acuerdos.

SE VENDE BAR

muy conocido y acreditado en posición central y espléndida situación con buena clientela, de muy buena utilidad.

Casilla 1305. — Valparaíso

UZABEAGA PELEA ESTA NOCHE CON CRIQUI

ENTUSIASMO QUE DESPIERTA ESTE COMBATE

Esta noche en el Teatro Coliseo de la capital del Plata, cruzarán guantes en un match a diez vueltas el campeón sud-americano de peso pluma Carlos Uzabeaga y el ex-campeón mundial de esta división, Eugenio Criqui.

Pocos encuentros pugilísticos han logrado apasionar en grado sumo a los aficionados de la vecina orilla, como el presente, y a pesar de la performance que acredita al boxeador francés, de "Rey del knockout", los aficionados argentinos se muestran pasionistas en cree Uzabeaga sabrá comportarse altura de sus méritos en el c te de esta noche.

El training llevado por Cr Uzabeaga para este encuent sido completo y bien secund que corresponderá en superi ma, al encontrarse ambos en drado.

¿Vencerá el francés o venc chileno? Esta es la pregunta hoy circula en todo Buenos A

Municipalidades de provincias se dirigen al Gobierno

EL CONSEJO DE MINISTROS LAS AUTORIZA PARA FIRMAR CONTRATOS, CONCESIONES, ETC., TODO MIENTRAS SE CONSTITUYEN LAS JUNTAS PROVINCIALES

Durante el día de ayer se celebraron dos Consejos de Ministros, uno a mediodía y el otro a las seis y media de la tarde.

Interrogados varios secretarios de Estado, sobre los asuntos que se discutieron, nos manifestaron que los diversos problemas administrativos de todos los Ministerios, ocuparon gran parte del tiempo que duraron ambas reuniones.

En la tarde logramos conversar breves momentos con el Ministro del Interior. El señor Ibáñez, interrogado sobre esta materia, nos declaró que el Gobierno había aceptado las solicitudes de numerosas Municipalidades de provincias, en que piden autorización para celebrar contratos, concesiones y otros negocios que, según la nueva ley, deben contar con la aquiescencia de las Juntas Provinciales.

Como estos organismos no se han constituído, es el Gobierno el llamado a pronunciarse sobre el asunto. Y, fué así como a propuesta del Ministro señor Ibáñez, el Consejo resolvió favorablemente numerosas presentaciones de las Municipalidades.

PESCADORES DEL SUR OFRECEN CARNE BARATA

Una comisión de esos pequeños industriales, acompañada del senador, don Artemio Gutiérrez, celebró ayer una larga conferencia con el Presidente de la República.

Según informaciones que logramos recoger, en la entrevista se trató sobre una presentación que hicieron los pescadores, hace algún tiempo, al Ministro de Industrias. En ella solicitan la protección del Gobierno para la mejor realización de sus labores. Advierten también que se comprometen a proporcionar el pescado a un precio muy rebajado.

El señor Figueroa Larraín oyó con la mayor atención a los pescadores, y les manifestó que, tratándose de un asunto de tanta importancia, procuraría estudiar cuanto antes el memorial de nuestra referencia y solicitar del Ministro respectivo el pronto despacho de las peticiones que en él se formulan.

UN PUENTE ENTRE VALDIVIA Y LA ISLA DE TEJA

En la tarde de ayer sesionó la Comisión de Puertos, bajo la presidencia del Intendente de Valparaíso señor Valdés y acordó designar una sub-comisión para que informe sobre la construcción del puente del Calle-Calle sobre el río Valdivia que unirá la ciudad de este mismo nombre con la isla citada.

A continuación la Comisión de Puertos se ocupó de resolver diversos asuntos de carácter interno y despachó favorablemente algunas solicitudes de concesiones de playas en distintos puntos de la costa de la República.

Los sueldos públicos empezarán a pagarse el 6 de Octubre

NOS DICE EL MINISTRO DEL INTERIOR DAN MAXIMILIANO IBAÑEZ

En algunos círculos de la Moneda se aseguraba ayer que el pago de los empleados públicos no se efectuaría dentro del plazo señalado en informaciones anteriores proporcionadas por el Ministerio de Hacienda, o sea dentro de la última semana del presente mes.

Se agregaba que aun despachado el mensaje que autoriza la contratación de un préstamo con el Banco Central, incluído entre los proyectos de la convocatoria, no sería posible hacer dichos pagos debido a la carencia de fondos existente en las tesorerías fiscales de todo el país.

A fin de obtener una información oficial sobre la materia, interrogamos en la tarde de ayer al señor Ministro del Interior, don Maximiliano Ibáñez, quién se sirvió manifestarnos que el pago correspondiente a Setiembre se iniciaría el día 6 de Octubre próximo.

AYER SE REUNIO EL CONSEJO DE OBRAS PUBLICAS

Presidido por el Director General del ramo señor Guillermo Illánes y con asistencia de casi todos los Consejeros, se reunió en la tarde de ayer este Consejo, a fin de ocuparse de diversas materias de importancia que tenía pendientes.

Fué aprobado el proyecto de mejoramiento de los servicios de Agua Potable de Cartagena y se aprobaron, además, las bases administrativas para la construcción del puente de Cartagena, en el camino que une a la localidad de este nombre y a Las Cruces.

En conformidad a la ley general de puentes se acordó incluir en la lista de preferencia el del río Maipo frente a Chocalán, y por último prestó su aprobación al presupuesto para las reparaciones que se hace necesario realizar en el Canal del Maule.

Se pondrá término a todas las concesiones en las playas y puertos

QUE NO ESTEN CONSTITUIDAS EN CONFORMIDAD A LAS LEYES

La Sección Navegación del Ministerio de Obras Públicas, Comercio y Vías de Comunicación pidió hace algún tiempo al Ministerio de Marina, que se ordenara a los señores Gobernadores y Subdelegados marítimos el levantamiento de planos de todas las concesiones u ocupaciones en los puertos y playas del país.

Esto trabajo se encuentra casi terminado totalmente y ya se tienen confeccionados varios volúmenes que contienen dichos planos acompañados de todos los antecedentes que originaron la concesión u ocupación, con la indicación del estado de los pagos, si fueren arrendamientos, de la autoridad que extendió la concesión, etc.

La Sección Navegación se ha valido también para completar este trabajo de las administraciones de puertos que son de su dependencia y según se nos ha informado se cuenta ya con un extenso archivo sobre esta materia.

La ya citada repartición procederá dentro de poco, de acuerdo con la Comisión de Puertos a la cancelación de todas las concesiones que no hubieren sido hechas por autoridades competentes, que no estuvieren al corriente en el pago de los arriendos o, en cualquiera otra forma, no estén ajustadas a las leyes que rigen sobre este particular.

EXPOSICOIN ANUAL DE BELLAS ARTES

PRORROGA PARA LA RECEPCION DE LAS OBRAS

Ayer se reunió el Consejo de Bella sArtes y acordó prorrogar el Salón Oficial del presente año, en vista de una solicitud presentada por un grupo de artistas que están atrasados con sus obras.

Con este motivo, la recepción de la sobras empezará de nuevo los días 4, 5 y 6 de Octubre próximo, para ser inaugurado el Salón el Domingo 17.

Se preferirá a los Bancos de 1.a clase para la contratación de empréstitos

El Ministro de Hacienda ha enviado ayer un cable, por intermedio del Ministerio de Relaciones Exteriores, por el cual se indica a los representantes de Chile en Londres y Washington, que, para la contratación del empréstito por trece millones de libras, debe preferirse a los Bancos de primera clase.

Se suprimirán los cargos de promotores fiscales

De todo el país. Así está acordado por el Gobierno y con este motivo el Ministro de Justicia ha hecho suya la indicación de uno de los miembros de la sub-Comisión Mixta en el sentido de colocar los sueldos de estos funcionarios en gastos variables y así lo hizo haber al Presidente de la Comisión Mixta de Presupuestos en una nota enviada ayer.

La eliminación de estos funcionarios se hará poco a poco y a medida que vayan quedando vacantes los cargos.

En la misma forma se procederá con los sueldos de los Jueces de Menor Cuantía de Santiago y Valparaíso, de los cuales deberán suprimirse cuatro cargos, dos en cada una de las ciudades indicadas.

La asamblea de esta noche en la UECH.

Como lo hemos venido anunciando, esta noche, a las nueve en punto, se efectuará en la UECH., Bandera 512, una gran asamblea general de socios y delegados, para tratar importantísimos asuntos de interés capital para la organización.

Al efecto, deberá acordarse el día que serán llamados los socios y delegados a elección del nuevo Consejo Administrativo, en cumplimiento al acuerdo de reorganización tomado por el Congreso de Temuco.

Deberá además tratarse en esta Asamblea, la actuación que le cupo desarrollar en el Congreso de Temuco, al señor Jaime Fortuño L., como delegado de la Sección Santiago, actuación que a juicio de los miembros de esta sección, no correspondió en absoluto a las instrucciones dadas y a la confianza que se depositó en él. Por este motivo, el señor Fortuño ha sido acusado de traición en la sesión pasada y fué pedida su expulsión de la UECH. ,petición que deberá ser votada esta noche, en vista que el inculpado se excusó de asistir a la Asamblea del Viernes.

Para la sesión de esta noche, se nos pide citar de manera especial a todos los miembros de la nueva Junta Ejecutiva, elegida en el Congreso, al ex-presidente, don Francisco Hinojosa y al señor Jaime Fortuño L., para que dé cuenta a la asamblea de su actuación.

A los señores delegados se les encarece su asistencia, recomendándoles citen a sus peronales.

LA SUPERINTENDENCIA DE BANCOS Y EL BANCO CENTRAL TENDRAN UN EDIFICIO PROPIO

En la esquina de las calles Morandé y Agustinas se levantará un moderno edificio en que serán instaladas las oficinas de la Superintendencia de Bancos y las del Banco Central de Chile.

Los planos han sido confeccionados por el arquitecto señor Alberto Cruz Montt y se encuentran ya totalmente terminados.

Para iniciar la construcción ha debido esperarse que la Caja de Ahorros termine su traslado al edificio que antes ocupaba el Banco de Chile, en la calle Huérfanos, de cuya adquisición dimos oportuna cuenta.

El edificio constará de cuatro pisos tendrá toda clase de comodidades para el público y el personal y será una de las construcciones más hermosas con que contará la capital.

Su costo ascenderá a la suma de cuatro millones de pesos.

REGIA CASA

Grande, apropiada para club, residencial o profesionales, moderna, pleno centro, contrato cinco años, se arrienda:

AHUMADA 350. Tratar en la misma

POR LOS TRIBUNALES

LA CORTE CONFIRMA NO HABER LUGAR A DECLARAR REOS A LOS SEÑORES FABRES Y MARAMBIO

Ayer ha habido un nuevo fallo en la causa seguida a propósito del acta testamentaria de la señora Mercedes González Julio.

La 3.a Sala de la Corte de Apelaciones confirmó la sentencia del tribunal de primera instancia, que establece que no hay lugar a declarar reos a los señores Nicanor Marambio y José Vicente Fabres.

Se fundamenta esta resolución, en que en los autos no aparecen antecedentes suficientes para dar por acreditada la existencia del delito materia de la querella.

Alegaron por esta confirmación, los abogados señores Ricardo Cabieses y Francisco Fabres Larraín. Los querellantes estuvieron representados por los abogados señores Guillermo Fuentes y Daniel Schweitzer.

CRONICA POLICIAL

Dos presuntos espías fueron condenados ayer

SE LES PROCESO POR SUSTRACCION Y FALSIFICACION DE DOCUMENTOS PUBLICOS RELACIONADOS CON EL PROBLEMA DE TACNA Y ARICA

En la tarde de ayer se ha dado fin en el Primer Juzgado del Crimen al proceso que se instruyó hace algún tiempo por sustracción y falsificación de documentos públicos relacionados con la Oficina Plebiscitaria que funcionaba en el Congreso Nacional.

Como recordará el público por las amplias informaciones que dimos en su oportunidad, de esa oficina desaparecieron algunos documentos que tenían relación con el problema del Norte y un índice de nativos de la provincia de Tacna.

Se culpó de la sustracción de esos documentos y de la falsificación de otros a Carlos Bahamondes Henríquez y a Enrique Demutti Rosentral, quienes frecuentaban diariamente esa oficina en su calidad de nativos, como se habían hecho pasar.

Según los antecedentes recogidos y acumulados en el proceso, estos individuos aprovechándose de la confianza depositada en ellos no sólo se sustrajeron ese índice sino que también falsificaron documentos relacionados con ese problema.

La Sección de Seguridad detuvo a los dos sindicados de culpables, quienes ingresaron a la cárcel de la cual salieron después en libertad bajo de fianza.

En los largos interrogatorios a que fueron sometidos, ambos negaron los hechos que se les imputaban, pero a la vez reconocieron que no eran nativos.

El juez del crimen señor Villagra continuó la tramitación de la causa con toda actividad, pues en ese tiempo se habló de que los detenidos eran espías peruanos o por lo menos tenían relaciones con los agentes de esa nación que se ocultaban en Chile, donde maniobraban en todo sentido.

Esta inculpación también fué negada terminantemente por los reos.

El expediente es voluminoso y la sentencia consta de muchos considerandos donde se hace toda la historia de la acusación.

Como decimos al comenzar, el sumario quedó terminado hace poco y después de oír al Ministerio Público, el juez sumariante falló al respecto, dando término a la causa en primera instancia.

El fallo del juez señor Villagra condena a Carlos Bahamondes Henríquez a la pena de dos años de prisión y suspensión del empleo que tenía en el Correo Central y a Enrique Demutti Rosenthal a la de 541 días.

Además condena a los ya expresados a pagar las costas del proceso.

Esta sentencia subió en consulta a la Corte de Apelaciones.

Los reos al ser notificados apelaron de ella.

EL ODIOSO ASESINATO DE ERNESTO MAUREIRA

SU CADAVER FUE ENCONTRADO CERCA DE LA VILLA ELISA, QUE CUIDABA

La Sección de Seguridad se encuentra empeñada en dar con los asesinos del cuidador de la Villa Santa Elisa, Ernesto Maureira, cuyo cadáver fué recogido por la policía de Renca y trasladado a la Morgue.

Maureira fué asesinado de siete puñaladas en los alrededores de su domicilio y según las investigaciones, las sospechas recaen sobre dos muchachos llamados Segundo y José Llantén Ramírez, hijos de la mujer con quien el occiso hacia vida marital.

Para llegar a este resultado se toman en cuenta la siguientes circunstancias:

El da antes de encontrarse el cadáver, los vicenos de la Población Balmaceda vieron a Rosa Ramírez y a sus hijos en compañía de Maureira, beber en algunos negocios de aquel lugar, entre ellos, en el de don José M. Palacios.

A causa de la bebida, Maureira tuvo varios altercados con su mujer, a la que acostumbraba a dar de golpes cada vez que se embriagaba.

Al llamado de Rosa, dos veces intervino ese día la policía de Renca, la que no se llevó a Maureira al cuartel a petición de la misma solicitante que se contentó con que los guardianes amonestaran seriamente al marido.

Los altercados siguieron y cuando todos se encontraban ya un tanto ebrios resolvieron regresar a su casa, de donde la mujer se trasladó a la calle de Conferencia de Santiago t hospedarse con una deuda cercana suya.

Quedaron, en consecuencia, en la casa del cuidador los Llantén y el primero.

En la mañana siguiente cuando Rosa regresaba a su domicilio se encontró con el cadáver de Maureira con siete puñaladas y a algunos pasos de distancia de la casa.

Sus hijos habían desaparecido misteriosamente...

Por esta causa se les acusa de que sean los autores del crimen que comentamos y que investiga la Sección de Seguridad con todo empeño.

Rosa se encuentra detenida.

UNA MATANZA CLANDESTINA DE CABALLOS

EN LOS MOMENTOS DE SER SORPRENDIDA, LOS DUEÑOS ESTABAN DESCUERANDO VARIOS CABALLOS ROBADOS

El sub-inspector de la Sección de Seguridad señor Molina, acompañado de algunos detectives descubrió en la mañana de ayer una matanza de caballos clandestina.

Esa matanza funcionaba en la chacra de El Carmen, ubicada en el radio de la 12.a Comisaría.

Como se sabe, por recientes disposiciones se prohibe terminantemente el funcionamiento de esas matanzas que sólo servían para hacer desaparecer animales robados.

Pero unos cuantos individuos continuaban beneficiando caballos en la chacra indicada a espaldas de la autoridad.

En los momentos que llegaron los detectives se encontraban en ese sitio Rafael Fuenzalida, que apenas divisó el peligro emprendió la fuga, dejándose caer a un canal que pasa por allí cerca.

Fueron aprehendidos Luis Pardo y Juan Erazo, que no alcanzaron a huir.

En los instantes que fueron sorprendidos por los detectives estaban descuerando un caballo robado, operación que ya habían hecho con otros.

Los detectives encontraron también un depósito de huesos y una cantidad de charqui proveniente de la carne de esos animales.

A fin de que los caballos no sean reconocidos por sus dueños, les revientan los ojos primeramente y en seguida le cortan las patas que arrojan lejos.

Y después empiezan a carnearlo.

Tanto los huesos como la carne convertida en charqui se ofrece después al público.

Con la detención de estos individuos se descubrirán numerosos robos de caballos que estaban en el misterio.

LA TRAGEDIA DE BARRANCAS

UN MUCHACHO DE 16 AÑOS CAUSA LA MUERTE TRAGICA DE UNA NIÑA DE LA MISMA EDAD

La presente semana ha sido prolífica en hechos de sangre, pero ninguno tal vez tan lamentable como el que relató ayer exclusivamente nuestro colega "Los Tiempos" y que se produjo en uno de los caminos de Barrancas.

De un pistoletazo fué muerta una joven de 16 años llamada Marta Figueroa Santos en circunstancias que estaba bien lejos de pensar de que sería víctima de esa tragedia.

Su cadáver quedó tendido en el camino con la cabeza destrozada a consecuencia del traidor proyectil hasta que la policía de esa comuna lo encontró, dándose comienzo a las investigaciones para aclarar aquel misterio.

¿Qué había ocurrido?

Poco a poco se ha ido haciendo luz y con las declaraciones dadas por algunas personas se estableció que el autor de esa muerte era también un muchacho de 16 años, víctima de una desgracia lamentable.

El niño se encontró en el camino con la joven Marta a la que conocía desde algún tiempo.

Por una de esas bromas juveniles e inexpertas sacó una pistola que llevaba y mostrándola a su amiga le preguntó qué impresión le causaba aquella arma.

En esos precisos instantes la pistola se descargó con tan mala suerte que mató a la pobre niña.

Ante aquel hecho irremediable, el muchacho emprendió la fuga sin que hasta estos momentos haya sido encontrado en parte alguna, a pesar de los esfuerzos desplegados por la policía.

Esta tragedia ha empezado a investigarse de orden del juez del crimen de turno a quien la policía de Renca envió los antecedentes respectivos.

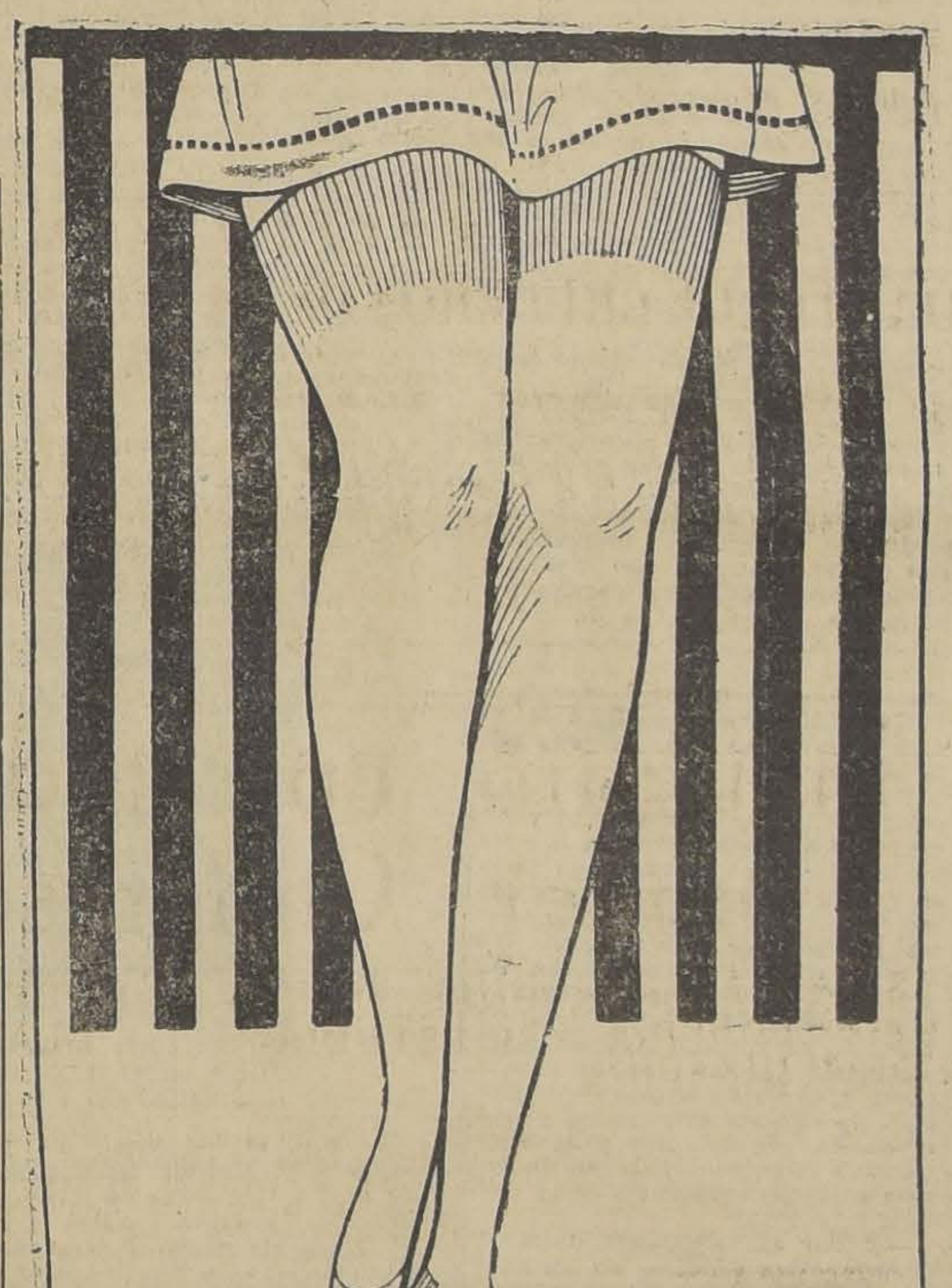

Medias, Corses, Perfumes

BRINDADOS POR

Gath & Chaves

A PRECIOS

MUY REBAJADOS

POR 3½ DIAS SOLAMENTE

EN BONETERIA SEÑORAS:

MEDIAS algodón mercerizado, lisas, en todos los colores de moda, el par $ 2.60

MEDIAS de seda, en todos los colores de última moda, el par $ 3.50

CAMISETAS de algodón, escotadas, con mangas, precio de ocasión, a $ 2.95

CAMISAS en jersey algodón, en colores rosa, lila y blanco, a $ 4.80

CALZONES en jersey algodón, haciendo juego con las camisas, a $ 3.80

CAMISAS o calzones en jersey de seda, en todos los colores de moda, a $ 16.90

COMBINACIONES en jersey de seda, en colores y modelos de última creación, a $ 31.90

EN PERFUMERIA:

JABON "Gath y Chaves", modelo grande. perfumes surtidos, a $ 1.50

JABON Flores de Pravia, calidad fina, para tocador, la caja de 3 panes $ 5.40

AGUA de Toilette Chipre, delicioso perfume, frasco 1|4 litro, a $ 5.90

AGUA de Colonia "Gath y Chaves", calidad extra, frasco grande $ 6.50

POLVOS de arroz Chipre, finísimos, para el cutis, colores surtidos, la caja $ 1.90

BRILLANTINA Grenoville, para dar brillo al cabello, a $ 2.90

CREMA Ziska de Dorin, tamaño grande $ 5.90

LECHE de Ninón, producto superior para el cutis, a $ 9.90

ESPONJAS de mar, buena calidad, a $ 1.00

PASTA dentífrica Dr. Pierre, el tubo $ 1.50

EN CORSES:

CORSE-FAJA "Gath y Chaves", en buen coutil, forma cómoda y envolvente, a $ 8.90

PORTA-LIGAS en coutil, color rosa y celeste, con cuatro tirantes, modelo práctico, a $ 7.90

FAJITAS en coutil liso, con pocas varillas, artículo apropiado para jovencitas, $ 10.90

PORTA-CADERAS en rico coutil, con elástico atrás, 4 ligas, abrochadas con botones, a $ 11.90

Continúan las GRANDES REBAJAS de calzado para caballeros!!
Menaje, Comestibles, Sanitarios y Tapicería a
PRECIOS INFIMOS!! — VISITENOS!!

EN FLOREROS DE BOHEMIA Y OBJETOS DE ALABASTRO

Ofrecemos un gran surtido recien recibidos.

PRECIOS EXCEPCIONALES

DELL'ORTO & Co. Ltd.

ESTADO 149

Los Famosos POLVOS DE PERLAS FINAS

Hermosean y rejuvenecen

PARFUMERIE LA PERLE 35 Bd des Capucines

PARIS

Concesionarios: V. Corry y Cía., Monjitas 739.

AMPOLLETAS GAUROL

(Nueva sal orgánica de cal inyectable indolora)

REMINERALIZACION intensiva, RECALCIFICACION rápida y segura. FUERZA Y SALUD son devueltas a los que sufren de TUBERCULOSIS PULMONAR, OSEA O GANGLIONAR, por medio de un tratamiento con el

"GAUROL" M. R.

(Combinación orgánico-cálcico fosforada)

Estimula el apetito, enriquece la sangre. Todos los médicos lo recomiendan.

DEPOSITARIOS: V. CORRY Y CIA., MONJITAS 739
SANTIAGO

(En todas las farmacias y droguerías)

FERROCARRILES DEL ESTADO

AVISO

Solicítanse propuestas públicas para el 10 de Noviembre próximo, para el suministro de los siguientes materiales accesorios para la conservación de frenos de aire del equipo: acero, brochas, cañerías, coplas, codos, espátulas, llaves, martillos, remaches y compresoras portátiles.

Bases y antecedentes en la Sección Pruebas del Departamento de Materiales y Almacenes en la Sección Pruebas del Departamento de Materiales y Almacenes (Estación Alameda).

Santiago, Agosto 5 de 1926.

EL JEFE DEL DEPARTAMENTO DE MATERIALES Y ALMACENES

31-S

AVISO

Solicítase propuestas públicas para el día 3 de Noviembre próximo, para el suministro de 400 ruedas de acero estampado para carros de mano y de empuje.

Bases y antecedentes en la Sección Pruebas del Departamento de Materiales y Almacenes (Estación Alameda).

Santiago, 28 de Julio de 1926.

El Jefe del Departamento de Materiales y Almacenes

1.o—O.

En camino a nuestra grandeza industrial

por J. SCHNEIDER LABBE

Hace tres años...— Ante el gigantesco panorama de la Fábrica Krupp, germina la implantación de la siderurgia en Chile.— El Director Von Büllow, traza la portentosa historia de Krupp.— Cada fracaso, una nueva ascensión.— 114 años de esfuerzos han formado un plantel industrial de 100 mil obreros y el triunfo de la técnica alemana.

La independencia de un pueblo no descansa sólo en las armas.— Su esencia y su vigor están en la técnica industrial.— L siderurgia, base de nuestro engrandecimiento industrial.— Chilenos: se trata de saber si somos capaces de avanzar.— En Chile lo tenemos todo para ser grandes.— ¿Por qué hacernos pequeños? —¡Crezcamos!...

Van transcurridos apenas tres años y ya es una obra que abre un nuevo capítulo en el esfuerzo nacional, la empresa que en aquella mañana en la Torre de la Administración de la Fábrica Krupp y ante el panorama gigantesco de la inmensa usina metálica empezaba a concretarse en el espíritu del Ingeniero Víctor M. Navarrete interpretando, en un alto concepto de nuestra evolución industrial, la fantástica descripción que a 60 metros de altura nos hacía el Director Barón Von Bülow, mostrándonos en una extensión de 10 kilómetros cuadrados, el enjambre tumultuoso de chimeneas, casas oscuras de construcciones, maestranzas, grúas, boca-minas, talleres, andariveles, trenes suspendidos y el mundo tentacular de fuerza y de convulsiones de energías de ese gran centro fabril.

A nuestra vista, después de recorrer el mapa de las construcciones e instalaciones que se proyectan en el último piso de la Torre, simulando un centinela metálico de la Gran Fábrica, pasaba el espectáculo gigantesco de talleres y acererías caldeadas de energía, construcciones multiformes de pabellones elevados frente a las boca-minas ahogados en denso humo y escapes de vapor, parques silenciosos, barrios obreros, edificios sanitarios, escuelas, iglesias, hospitales, sitios de sports y de recreaciones que rodean al núcleo fabril, trepidante e impetuoso que deja escapar sus exaltaciones comprimidas en silbatos estridentes, bocanadas de vapor murmullos sordos de máquinas enloquecidas, rodar incesante de grúas, de puentes suspendidos, trenes y andariveles que se pierden en el humo pesado de los hornos de fundición, donde se han forjado los músculos de fierro de los grandes Leviatanes y la técnica diabólica de los armamentos.

En verdad el espíritu se estremece ante la sensación de fuerzas ciegas y avasalladoras que trepidan en la atmósfera como respiración afiebrada de un mundo de acero, de electricidad y de carbón. Efectivamente es otra vida con manifestaciones de fuerza, energía y movimiento que el espíritu se resiste a creer se haya forjado por la inteligencia humana.

Un lenguaje ensordecedor de sonidos, silbatos, detonaciones y derrumbes metálicos revelan la vida de la materia en ignición que parece que allí se hubiera organizado por sí misma, como debió acurrir en los primeros momentos del mundo en que se mezclaron los elementos por fuerzas ciegas y desconocidas de la naturaleza. El hombre parece allí insignificante e impotente para organizar la materia y dar vida a aquella explosión de energía sistemática y disciplinada que el calor y la electricidad someten y reducen en las más variadas creaciones de la técnica industrial.

—Y sin embargo—nos decía el Director Von Bülow— en un ademán victorioso extendiendo su brazo por sobre el panorama gris de la Gran Fábrica— es la obra del hombre. La obra más perfecta de la inteligencia humana, el dominio de la energía. Cada sección, cada taller es un organismo con vida independiente, con energía propia, calor, movimiento, respiración jadeante de una fuerza absurda y avasalladora. Y luego contemplen Uds.—continúa—los órganos vitales de cada sección, las grúas, los puentes levadizos, los andariveles, los calderos, los martillos, los laminadores y penetren todavía más abajo en los corredores oscuros de las minas de carbón y sobre toda, esta inmensa masa multiforme y tentacular de energía y potencial industrial, no olviden que en la entraña oscura de la tierra, el hombre, el minero, arranca el carbón, el fulminante portentoso de esta inmensa energía y de este prodigio de la técnica moderna.

Hasta la alta Torre llegaba el estremecimiento sordo de la usina de 10 kilómetros cuadrados en donde trabajan 100 mil obreros en un esfuerzo de perfeccionamiento industrial mantenido durante 114 años, obra portentosa y apocalíptica del hombre y de la ciencia humana.

Nuestro ilustre acompañante, nervioso, nos toma del brazo y nos extiende anteojos Zeiss, hermosos y relucientes, guiando nuestra mirada hacia un pequeño rincón vecino a una boca-mina donde se alza una casita diminuta de madera que constituyó el origen de la gran Fábrica y que recuerda revestida de augusto silencio y respeto el genio fundador de Frederick Krupp, que en 1811 creó los fundamentos de esta estupenda usina moderna que hoy surge victoriosa y resplandeciente después de ciento y tantos años de batallar con la materia y las dificultades de organización.

Fijo el índice en la casita del diminuto y primitivo taller, el Director Von Bülow nos traza la historia de la Fábrica:

—Tenía 24 años Krupp, cuando en 1811 inició esta obra. Sólo en 1816 logró producir acero y herramientas de fundición, exoplos y otros implementos. Tentó fundir acero en grande, pero le falló el crédito y con él perdió gran parte de la clientela Una lucha imposible contra los elementos y dificultades le hicieron caer y murió en 1824; pero quedó su viuda y 4 hijos y surgió entonces el genio de la obra, el industrial de 14 años, Alfred Krupp, que a esa edad se dió a la tarea de levantar la Fábrica, con su madre. Con seis obreros conservó la clientela y desempeñó a la vez los oficios de fundidor, herrero, corresponsal y viajante. Ya en 1829 produce cilindros de acero y en 1832, viaja por Alemania e interesa por sus productos a los industriales de Baviera y Suabia. En 1845 inventa un nuevo sistema de laminador, enseña a sus hermanos, construye nuevas fábricas, introduce nuevas innovaciones en la fabricación de cañones para fusiles, en los muelles de acero para carruajes y vagones de ferrocarril, hasta que en 1847 culminan sus esfuerzos produciendo un cañón de 3 libras que envía en obsequio al Ministerio de Guerra Prusiano.

El Barón Von Büllow ha seguido la historia impaciente; la Fábrica Krupp es para él algo tan alemán como el Rhin y esto explica su exaltación patriótica:

—Y llegó la hora de fabricación de cañones que le da renombre mundial. Sus vastos estudios y planes se ven coronados por la orden del Príncipe Regente Guillermo, que le encarga en 1859 la ejecución de 300 cañones de artillería. Se inicia un vasto programa de trabajo, el número de talleres asciende a 4 y adquiere polígonos especiales. La adaptación del sistema Besemer de fundición, inicia en la fábrica el ciclo de la gran industria. Adquiere nuevas minas y yacimientos, edifica nuevos talleres y en 1873 alcanza la fábrica a tener 12 mil obreros en Essen y 5 mil en los diversos establecimientos. En 1877, al morir Alfred Krupp, la Fábrica queda organizada en forma moderna; su sucesor Friedrich Alfred Krupp, inicia el período de las grandes construcciones navales y de los prodigios de la ciencia de armamentos, adquiriendo nuevas minas, astilleros, polígonos, hasta que llega al estado actual en que se convierte en Sociedad por acciones, alcanzando la organización industrial, científica, técnica y social más perfecta del progreso moderno, manteniendo las instituciones y servicios más adelantados, laboratorios, bibliotecas, 14 mil casas para obreros, 91 almacenes de provisiones, 11 cervecerías, 17 restaurants, 3 cafés, molinos, fábricas de hielo, casinos para empleados y obreros, servicios sanitarios, gotas de leche, salas-cunas, centros de convalecencia, clínicas, hospitales, lazaretos, escuelas de economía doméstica, cajas de ahorros y las más modernas instituciones de bienestar social: una ciudad manufacturera e industrial.

Von Büllow, en tono severo y deslizando una ligera ironía, termina su relación en forma cortante:

—"He aquí la obra del capitalismo".

Bajamos de la inmensa Torre por el ascensor vertiginoso y en un auto, nuestro ilustre acompañante nos lleva al hotel de la Fábrica, donde estamos hospedados oficialmente. Dos palabras finales han puesto término a esta visita que durará 8 días con un programa diario de 8 horas a través de la inmensa urbe titánica del fierro

* * *

En el Essenerhoff, hotel opulento, donde antes de la guerra acudían las comisiones militares de armamentos y se deslizaban los planes fatídicos de los espías y de la diplomacia internacional, vivimos ahora junto a las comisiones interaliadas de armamentos que han tenido a su cargo la destrucción de miles de millones de marcos oro, invertidos en las fábricas de armamentos y junto a los sigilosos y enigmáticos comisionados de la República del Soviet que adquieren locomotoras y que quizá en su misteriosa actitud esconden planes maquiavélicos en que el ejército rojo abrirá el zurco sangriento de las futuras conflagraciones de Europa.

En la atmósfera cosmopolita del gran comedor en que la orquesta de zíngaros esparce el ritmo lánguido de una vieja balada; los flamantes uniformes de las comisiones extranjeras mantienen el prestigio y exaltan la nota tuntuosa de aquel hogar que fué de los grandes secretos bélicos.

Absorbidos por la impresión obsesionante de la gran usina, nos hemos olvidado de cumplimentar a las comisiones extranjeras como en otras ocasiones, para abstraernos en el recuerdo de nuestro país y en sus portentosas posibilidades industriales. ¡Qué hermosa lección de energía había dejado en nuestro espíritu la relación del Barón Von Büllow! Un pequeño esfuerzo impregnado de fe, de tenacidad y de esperanzas formó el núcleo industrial más fuerte y vigoroso de Alemania. Había escasez de brazos, de capitales, de elementos técnicos y de personal; pero donde existe un deseo, según el proverbio inglés, allí hay un camino. Y ese deseo surgió a la sombra del fierro y del carbón donde se fundaron los cimientos de aquel taller diminuto que creó la Fábrica más portentosa del mundo y que abrió sus puertas en el boquerón de una mina.

¿Qué energía secreta de vigor industrial se esconden en el nervio secular de nuestras montañas, en nuestras fuerzas hidráulicas, yacimientos de cobre, de hierro y de carbón?

Toda la producción moderna, todo el maravilloso prodigio de la técnica industrial no significa sino acero y hulla transformada. Desde el dreadnought formidable hasta el alfiler diminuto, no son sino energía transformada por el carbón y el acero. Explotar la producción de acero no es sólo desarrollar la energía industrial, la riqueza, la influencia cultural de un país, la defensa bélica, la modernización de su organización industrial, sino aumentar el coeficiente de energía de su población multiplicando indefinidamente su potencialidad de trabajo y de producción.

El Ingeniero Navarrete que ha seguido silencioso y abstraído meditando las posibilidades futuras de nuestro país, nos habla con esa fe y convencimiento que son la base de su carácter modelado por el trabajo de varios años en Yanquilandia, país de la competencia y de la cooperación:

—Tendremos pronto la siderurgia en Chile. Estoy estudiando su implantación y llevo ya mucho avanzado. El punto importante para nuestras condiciones locales, es la elección del sistema de alto horno que ha de emplearse. Los estudios efectuados en Estados Unidos y especialmente aquí en Alemania, me han demostrado que el alto horno eléctrico es la solución ideal para Chile. Seguiré a Suecia, a Inglaterra, a Fr cia, a Italia y al Brasil con el jeto de investigar personalm las explotaciones siderúrgicas esos países y estudiar los c de producción del fierro en hornos eléctricos en actual s cio.

Con la electricidad produ por las inmensas fuerzas hidrá cas de la región Sur del país fundirá el inagotable y rico m ral de hierro chileno, obtenién se el acero, valioso metal que hará entrar a la etapa de la dustrialización y moderniza nacionales.

A través del bochorno co polita del gran comedor que cuerda los tiempos imperiales que se confunde la música enjambre banal de una conver ción dispersa de huéspedes he rogéneos, nuestro espíritu ba a nuestro país distante sintiendo las palpitaciones y sacudimientos de su gran tria futura. En sus altas mo ñas se erguirían las chimene caudal de sus ventisqueros y das vertiginosas forjarían planteles y las centrales el cas. El fierro, el cobre y el bón de sus músculos subterrá organizarían la red de fábrica explotaciones que se dispersa al pie de nuestras montañas y pulsarían a nuestro inmenso los cargamentos que los tr atlánticos de nuestra futura cuadra marítima llevarían a m cados distantes, revelando el fuerzo y la técnica de un p pueblo laborioso.

Van transcurridos apenas años y ya es una obra que un nuevo capítulo en el es nacional, la empresa que en lla mañana memorable de la rre de la Administración Fábrica Krupp ha realizado geniero don Víctor Navar distinguidos hombres de de Santiago y Valdivia, zando la Compañía Electr rúrgica e Industrial de Va

Chile está en vísperas canzar su mayor edad indu consolidar el destino y la cia internacional que le tie servada la técnica a los laboriosos y emprendedores vida moderna. Víctor Nav ha recogido la esencia im rable de la tenacidad de E para asociarla al nacimie esta gran empresa nacional se ha ejecutado con métodos orden sistemáticos, va dando plimiento a los vastos proy de la implantación de la sider gia en Chile.

En una época en que han cumbido tantos negocios, esta ciativa madura y ya el apor capital extranjero le ha dad sello de la realización prác el auxilio del Gobierno y los tudios de los técnicos espec tas han venido a dar base sólida e industrial a esta negociación.

Ha llegado el momento en los chilenos sepan ser chilen Contribuír a la realización d implantación de la siderurgi poner nuestra piedra en el plo en que las nuevas gener nes recibirán la ofrenda de grandeza futura. En esta gi tesca catedral de nuestra fu emancipación industrial, com artífice de la Edad Media, mos ir a grabar en el monu to futuro la devoción a nu raza y a nuestra nacional ¡Chilenos, se trata de saber si mos capaces de avanzar!

J. S. L.

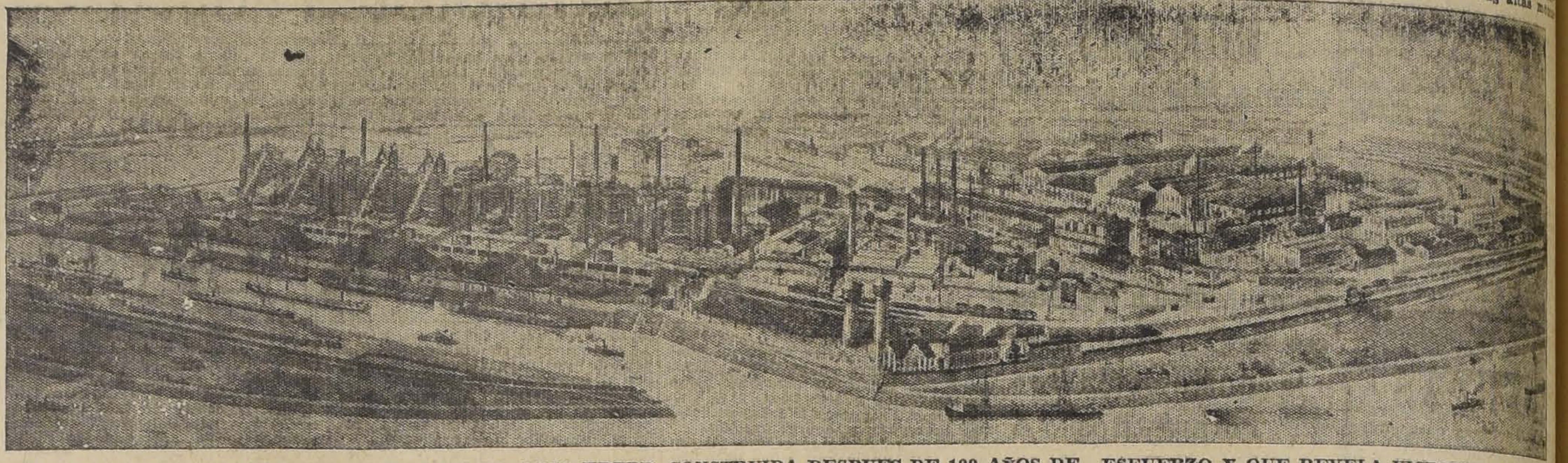

UNA DE LAS CINCO GIGANTESCAS USINAS DE LA CASA KRUPP, CONSTRUIDA DESPUES DE 100 AÑOS DE ESFUERZO Y QUE REVELA VICTORIOSA EL TRIU FO DE LA TECNICA ALEMANA

EL TALLER DIMINUTO, ORIGEN DE LA OBRA GENIAL QUE NACIO EN 1811) EN EL BOQUERON DE UNA MINA EN ESSEN

PAPEL PERGAMINO
PARA MANTEQUILLA
OFRECE
MERCERIA SANTIAGO
Ahumada 368, Casilla 97-D —:— Próximamente Compañía 1060

Joven o Señorita

de 14 a 18 años, que tenga buena letra y ortografía, para trabajos de oficina y mandados, necesitamos. Sueldo: 130 pesos para principiar. Solamente de 8 a 9 A. M. o de 6.30 a 7 P. M.

Sna. Acuña y Cía.

Calle La Bolsa 47

Puertas — Ventanas
GALERIAS y PERSIANAS se hacen de medida y hay listas para entrega inmediata. Ofrece la
Barraca y Fábrica
LA REPUBLICA
Domeyko 2354 - Tel. 182 Parque
DESPACHO A PROVINCIAS

SI DESEA USTED
lo mejor, exija siempre los afamados productos.
BULL - DOG
en tintas, gomas y betunes.

Chalet Moderno
POBLACION SEMINARIO
a una cuadra Avenida Providencia, arriendo:
Rafael Eyzaguirre
N.o 0261

$ 480.-
arriendo
espléndidos altos recién construídos, 7 piezas, hall, toilette, 4 dependencias.
COCHRANE 489

MADERA de Roble
para construcción en dimensiones corrientes, líquido directamente del productor:
450,000
Precios y condiciones:
Edificio Ariztía, oficina 1 del 2.o Piso
DE 10 A 12 M. Y DE 5 A 6 1|2 P. M.
Por Correo: Casilla 1030.
L. A. LETELIER.

BAR RESTAURANT
muy conocido; buena situación; contrato, renta diaria $ 1,000, vendo al contado 60,000 pesos, o permuto por propiedad.
CASILLA 409. CORREO CENTRAL

$ 195 - Trajes finos
En rico casimir inglés, forros de primera clase y corte garantizado, ofrece como gran ocasión la "Sastrería Económica",
SAN DIEGO 1356
CERCA DE VICTORIA
Llegó nuevo surtido.
S—30

LOS DOCUMENTOS INCOBRABLES...
letras protestadas, cheques sin fondos, mutuos, facturas, pagarés, reconocimientos, etc, que usted tenga y cuyo pago usted no haya podido obtener, entréguelos inmediatamente a nuestra SECCION COBRANZA y se los cobrará inmediatamente.
SOCIEDAD DE INFORMACIONES GENERALES
"El Crédito Comercial"
SNA. ACUÑA Y COMPAÑIA
CALLE LA BOLSA 47 — CASILLA 13237

Consejo Superior de Bienestar Social

SOLICITUDES DE PRESTAMOS DE EDIFICACION BARATA

(Decreto-Ley N.º 308)

Se llama la atención a las sociedades y a los particulares solicitantes de préstamos de edificación barata (Decreto-Ley N.o 308) que no tengan sus proyectos presentados en forma reglamentaria o en conformidad al acuerdo tomado por el Consejo en sesión de 23 de Setiembre del presente año y publicado en los diarios del 24 y 25, se sirvan hacer las modificaciones correspondientes a la brevedad posible, a fin de que sus solicitudes puedan ser consideradas. Próximamente, el Consejo fijará el plazo dentro del cual se aceptarán proyectos y sólo se tomarán en cuenta los que se presenten dentro de ese plazo y que cumplan con los acuerdos del Consejo y con los Reglamentos respectivos.

INSTITUTO BIOLOGICO
de la
Sociedad Nacional de Agricultura
Llano Subercaseaux: Fernando Lazcano 300 — SANTIAGO — Teléfono 58, San Miguel — Casilla 537 — Dirección telegráfica: "Biológico", Santiago

VACUNAS PREVENTIVAS
CONTRA EL
CARBUNCLO BACTERIDIANO
ESPORO - VACUNA — SUERO VACUNA
VACUNACION INTRADERMICA

El Instituto cuenta con personal idóneo para enviar a los fundos, en condiciones muy ventajosas para los agricultores, pues la Empresa de los Ferrocarriles, reconociendo la importancia de este servicio, ha facilitado pases gratuitos a nuestros vacunadores, para contribuir de este modo al fomento de la ganadería del país.

SOLICITE INFORMES DETALLADOS

PAPERCHASE

EL GRAN PAPERCHASE DEL PROXIMO DOMINGO

LO ORGANIZA EL SANTIAGO PAPERCHASE CLUB EN HONOR DEL VALPARAISO PAPERCHASE CLUB

Ha despertado verdadero interés entre las familias y amateurs al deporte hípico el anunciado "Ladies meet" que el Santiago Paperchase Club llevará a cabo el próximo Domingo en honor de la institución congénere de Valparaíso.

Se ha elegido para el objeto los hermosos campos que unen a esta ciudad con el balneario de Apoquindo, que gentilmente han sido ofrecidos para la corrida por los respectivos propietarios.

El interés que ha despertado esta reunión se explica fácilmente conociendo el éxito siempre brillante con que ha sabido revestir sus fiestas el decano de los Clubs de Paperchase de esta capital.

Sabemos que se harán representar en este meet, con que el S. P. C. cierra dignamente su activa temporada de "cacerías", los clubs de Paperchase de la capital, el Aconcagua Paperchase Club, el San Antonio P. C., las Escuelas de Caballería, Militar y de Carabineros y las oficialidades de los regimientos montados de esta guarnición, del Coraceros de Viña del Mar y del Grupo Escala de Los Andes. Además, como una nota altamente simpática se nos anuncia que distinguidas amazonas de Santiago y del puerto darán mayor realce a la "corrida".

Entre los invitados podemos anotar a S. E. el Presidente de la República, señor Ministro de Guerra, distinguidos miembros del Cuerpo Diplomático, autoridades civiles y militares y conocidas familias de la sociedad.

Se nos encarga anunciar a los socios e invitados que deben pasar a recoger sus insignias hasta el Viernes, a las 12 M. a la secretaría del Club, Compañía 1246, fecha en la cual se cerrarán indefectiblemente las inscripciones.

FOTTBALL

LIGA NACIONAL OBRERA DE FOOTBALL.—Para hoy, a las 7 P. M. está citada la Comisión de Reclamos con el objeto de fallar el reclamo interpuesto por el O'Higgins contra el Rugguerlz. A esta reunión deben asistir los delegados de los clubs interesados.

Para el próximo Sábado está citada la comisión de contabilidad. La reunión se celebrará a las cuatro de la tarde. Deben asistir los siguientes señores: Angel Quijada, Carlos Acuña, Patricio Venegas, Guillermo Daguerressar y Froilán Luque.

El equipo de la decana que enfrentará el próximo Domingo a la Liga Porteña

La comisión de equipos de la Asociación Santiago, en reunión celebrada anoche, designó el siguiente cuadro que habrá de representarla en el lance que sostendrá el próximo Domingo contra la Liga Valparaíso:

Tuzzini (E. de A.); Espinoza (P.) y Vicuña (U. D. E.); Vásquez (U. D. E.), Contreras (G.) y Sanhueza (U. D. E.); Velásquez (U. D. E.), Pardo (U. D. E.), Larraín (G. C.), Vivanco (E. de A.) y Legarreta (U. D. E., capitán).

Reservas: Romero, del Guacolda y Hevia del Gimnástico.

VELADA ORGANIZADA POR EL TANI F. C.—Con todo entusiasmo activa esta institución los preparativos para la gran velada literaria musical y baile social que en pro de sus fondos sociales y en honor de su directorio honorario llevará a efecto el Sábado próximo, a las 9 P. M., en el salón de La Unión de Obreros Metalúrgicos, Huemul 649.

Federación Universitaria de Deportes

El Consejo de esta institución se reunirá hoy a las 9 P. M., en los salones de "El Diario Ilustrado" para tratar asuntos de gran interés.

Se nos pide encarecer la asistencia a los señores delegados y especialmente a los directores señores Campusano, De Amesti, Salas, Rendich Sainte-Marie.

Asociación de Football de Santiago

Partidas que deberán jugarse el próximo Domingo 3 de Octubre:

Copa República:

Jorge V 1 con Liverpool 1; cancha Escuela de Medicina; hora, 4 P. M.; árbitro, señor C. Valenzuela.

Copa Chile:

Carioca 1 con Independencia Juvenil 1; cancha Estadio Policial N.o 2; hora 4 P. M.; árbitro, señor Francisco Viveros.

Copa Miguel Schmidt:

Raab Recoleta 1 con Galvarino 1; cancha Escuela de Artes; hora, 4 P. M.; árbitro, señor Roberto Aguirre.

La Cruz 1 con Fundición Libertad 1; cancha Ferroviaria; hora, 4 P. M.; árbitro señor Jorge Valdebenito.

U. D. Española 1-B con Everton 1; cancha Santa Laura; hora, 2 P. M.; árbitro, señor Enrique Didier.

Copa Ulises Alvarez:

Jorge V 2 con Liverpool 2; cancha Escuela de Medicina; hora, 3 P. M.; árbitro, señor C. Valenzuela.

Copa Julio Pardo:

Independencia Juvenil 2 con Carioca 2; cancha Estadio Policial N.o 2; hora, 3 P. M.; árbitro, señor Juvenal Galdames.

Copa Luis A. Poblete:

Raab Recoleta 2 con Galvarino 2; cancha Escuela de Artes; hora, 3 P. M.; árbitro señor F. Fortunatti.

La Cruz 2 con Fundición Libertad 2; cancha Ferroviarios; hora, 3 P. M.; árbitro, señor Luis Escalona.

U. D. Española 2-B con Everton 2; cancha Santa Laura; hora, 11 A. M.; árbitro, señor Francisco de Quintana.

Copa Miguel Blanco (República):

Jorge V 3 con Liverpool 3; cancha Escuela de Medicina; hora, 2 P. M.; árbitro, señor Juan Figueroa.

Copa Miguel Blanc o(Schmidt):

La Cruz 3 con Fundición Libertad 3; cancha Ferroviaria; hora, 2 P. M.; árbitro señor Ernesto Valdebenito.

U. D. Española 3-B con Everton 3; cancha Santa Laura; hora, 10 A. M.; árbitro, señor Juan Salinas.

Copa Miguel Blanco (Chile):

Independencia Juvenil 3 con Carioca 3; cancha Estadio Policial N.o 2; hora, 10.30 A. M.; árbitro señor Eduardo Tessada.

Copa Pedro Pachego:

Independencia Juvenil 4 con Carioca 4; cancha Estadio Policial N.o 2; hora 9.30 A. M.; árbitro, señor Oscar Gallardo.

Copa 21 de Mayo:

Maestranza Atlético 5 con Carioca 5; cancha Ferroviaria; hora 10 y media A. M.; árbitro, señor F. Fortunatti.

Directores de turno:

En la Escuela de Medicina, el señor Carlos Miranda.

En el Estadio Policial N.o 2 en la mañana, el señor Juan Uribe y en la tarde, el delegado del Fundición Libertad.

En la cancha de la Escuela de Artes, el delegado del Galvarino.

En la cancha Ferroviaria en la mañana el delegado del Gimnástico y en la tarde el señor Alejandro Olivares.

En el Estadio Santa Laura, en la mañana, el delegado del Guacolda y en la tarde, el señor Luis Aravena.

BASKET BALL

ASOCIACION DE BASKET BALL Y VOLLEY BALL DE SANTIAGO.—**Calendario para el Domingo 3.**—En la cancha G. y Chaves N.o 1, Los Leones:

U. Deportiva Española I con G. y Chaves I; hora 11; árbitro, señor Retamales.

U. Deportiva Española II con G. y Chaves II; hora 10; árbitro señor Aguirre.

U. Deportiva Española III con Franklin II; hora 9; árbitro, señor Lagos.

En la cancha N.o 2:

Franklin I con Letelier I; hora, 10; árbitro, señor A. Lagos.

A. Iris I con G. y Chaves III; hora, 11; árbitro, señor Lagos.

Director de turno, señor O. Aguirre. Apuntadores, señores Barrios, Cirrer Hnos. y Castillo, del A. Downey.

En la cancha J. Matte, Concepción 1366:

Universitarios I con Y. M. C. A. II; hora, 11; árbitro, señor Toro.

U. Brasil I con Y. M. C. A. III; hora, 10; árbitro, señor E. Toro.

Director señor Celis. Apuntadores señores Collarte y López.

—El secretario atenderá a los interesados los días Lunes, de 9 a 11 P. M.; Martes, Viernes y Sábado, de 6.15 a 7.15 P. M.

A. DOWNEY BASKET - BALL C.—La asamblea general se reunirá hoy, a las 6.30 P.G M., en el local de costumbre.

EL 10.o CAMPEONATO SURAMERICANO DE FOOTBALL

LA NOMINA DE LOS JUGADORES CHILENOS

El reglamento de la Confederación Suramericana de Football establece que cada país deberá presentar a la sesión preliminar del Congreso una nómina oficial con 17 jugadores. Esta lista no podrá ser modificada en el curso del campeonato.

Los argentinos y uruguayos confeccionaron sus listas oficiales. La Federación Chilena se reunirá el Domingo en Valparaíso para dar cumplimiento a este trámite reglamentario.

Según nuestros informes, existe el propósito de presentar a los siguientes jugadores:

Guardavallas: Hill y Cortés.

Zagueros: Poirier, Veloso y Figueroa.

Medio zagueros: González F., Saavedra, Sánchez, Toro (el otro puesto está dudoso entre Morales, Arenas y Aravena).

Delanteros: Coddou, Subiabre, Ramírez, Arellano, Olguín, Horacio Muñoz (el otro puesto está dudoso entre Domínguez, García y Moreno).

SOBRE EL NOMBRAMIENTO DE DELEGADO ANTE LA FIFA

Los diarios de Montevideo y los amatouristas de Buenos Aires estiman que el Congreso votará a favor del señor Héctor Gómez para este cargo, fundándose, entre otros, en los siguientes considerandos: a) que el señor Gómez presidió el Congreso de 1916 en que se fundó la Confederación; b) que la sede y el campeón olímpico están en Montevideo; c) que Uruguay se ha adjudicado el mayor número de campeonatos.

La Asociación Argentina considera que corresponde a ella la presentación, desde el momento que fué el primer país suramericano que obtuvo su afiliación a la Fifa. Sin embargo, según informes confidenciales, existiría el propósito entre argentinos y bolivianos de ofrecer el cargo a un chileno, habiéndose insinuado el nombre del señor Héctor Arancibia Laso, presidente de la embajada chilena que concurrió al certamen de 1916 en que se fundó la Confederación Suramericana.

LOS PARAGUAYOS Y EL CAMPEONATO

La asamblea general de la Liga Paraguaya se reunirá el Sábado para tratar sobre el campeonato. La mayoría de los clubs pedirá la reconsideración del acuerdo de no concurrir; pero como existe en el reglamento una cláusula que exige un quorum especial para dar curso a las reconsideraciones, aún nada se puede afirmar en definitiva sobre el resultado de esta asamblea.

EL JUGADOR OLIMPICO HECTOR SCARONE

Ha regresado a Montevideo este conocido delantero, que durante un año actuó con especial brillo en España por el Club Barcelona. Scarone anuló su contrato con el Barcelona a raíz del acuerdo español de que los clubs aficionados podrán tener un equipo de profesionales. Se propuso a Scarone integrar el cuadro de profesionales, pero éste rechazó la oferta.

Scarone ha declarado que está dispuesto a reincorpararse al Club Nacional para venir a Chile integrando el conjunto oriental que participará en el Campeonato Suramericano.

NATACION

Club Náutico Quinta Normal

En su última sesión de Directorio esta institución aprobó la reforma de sus reglamentos, según proyecto presentado por el señor Fonolla, los que serán sometidos a su aprobación total en una junta general que se efectuará hoy, a las 9.30 P. M., en secretaría, Delicias 84.

Como es de rigor, según lo ordenan los reglamentos, se exigirá la tercera parte de los socios para la aprobación de estas reformas. En caso de no reunirse este número, se citará a nueva sesión dentro de los diez días siguientes con el número de socios que asista.

EXCURSIONISMO

Cuerpo "Jorge Matte"

Cita al Directorio para hoy, a las 9 en Estado 380.

Las próximas interesantes excursiones que efectuará este Club son las siguientes: a la Casa de Piedra y cerro San Ramón, el 9 y 10 de Octubre; a Barrancas de Pirque, excursión familiar el 24 del mismo mes, y el 30, 31 de Octubre y 1.o de Noviembre, al cerro La Campana, en la provincia de Valparaíso.

El Domingo, en el Llano, 3er. torneo atlético por equipos.

ASOCIACION CRISTINANA DE JOVENES.—Para el próximo Domingo, el Club de Campo "Ralph C. Scott", ha organizado una excursión a la Quebrada de Macul.

Se ha fijado como punto de partida la Plaza Italia, a las 7.30 A. M., para tomar carro Macul y desde el término de la línea seguir a pié hasta la Quebrada.

Cada excursionista debe llevar su rancho personal.

ATLETISMO

EL CENTRO DEPORTVO ATLANTIDA Y SU BENEFICIO.—El Sábado próximo se efectuará en el salón de la Sociedad Unión de Peluqueros, ubicado en Tarapacá 721, el anunciado beneficio en favor de los fondos sociales de esta prestigiosa colectividad. El hecho de que esta fiesta haya sido dedicada en honor de la prensa deportiva, ha contribuído a que las diversas instituciones congéneres contribuyan de un modo especial al buen éxito de esta importante reunión.

Han sido invitados especialmente los redactores deportivos de la prensa local y varias personalidades del deporte.

El Jueves próximo habrá junta general de socios para ocuparse en especial de este beneficio y de otros puntos de interés.

ASOCIACION ATLETICA DE SANTIAGO.— El directorio de esta dirigente local, se reunirá hoy, a las 7 P. M., en Santo Domingo 1566. En la tabla figura de preferencia, la presentación de los atletas metropolitanos en el torneo nacional que se efectuará durante los días 31 de Octubre y 1.o de Noviembre próximo en Valparaíso.

TIRO AL BLANCO

GRAN CONCURSO DE TIRO AL BLANCO DE PISTOLA Y DE REVOLVER PARA TODO TIRADOR.—**Se efectuará el Domingo en el Polígono de Recoleta.**—Como lo hemos anunciado anteriormente, el Domingo próximo se llevará a efecto en el polígono del Club Nacional de Tiro al Blanco de Santiago que está en Recoleta esquina Salto el gran concurso de tiro de revólver y pistola organizado por los señores Conrado Ríos Gallardo y Rafael Maluenda ambos directores de dicha institución.

En estos concursos se medirán los mejores campeones del país en esta clase de tiro que tanta importancia ha tomado en estos últimos tiempos y se disputarán valiosos premios entre los cuales se destacan la Copa Conrado Ríos Gallardo que es de plata con pedestal de ónix y la donada por el señor Maluenda muy artística y de valor. Habrán además medallas de oro plata y cobre para los demás vencedores en este torneo.

Debemos hacer notar a los aficionados que en estos concursos pueden tomar parte todos los que así lo deseen aunque no pertenezcan a la institución de tiro organizadora del concurso.

Los señores mayor Ernesto Peña y don Carlos Mohor serán los que dirigirán el certamen en las dos categorías A para campeones y B para todo tirador en estas armas.

La comisión o jurado está formada por los señores Héctor Zañartu Prieto, Luis Vargas y Enrique Bottinelli.

El certamen empezará el Domingo a las 9 de la mañana, sorteándose el orden de disparo de los inscritos.

LAWN-TENNIS

Campeonatos inter clubs

Se nos ruega citar para hoy a las 7 P. M., en Agustinas 1148, oficina 6, a la comisión de inter-clubs y a los capitanes de equipos para fijar las partidas que deben jugarse el próximo Domingo.

CICLISMO

CLUB CICLISTA CHILE.—La junta general se reunirá hoy, a las 9 P. M., en Bandera N.o 542.

CLUB CICLISTA CHACABUCO.—La junta general se reunirá hoy, a las 9 P. M., en A. Prat 103. Se nos pide recomendar la asistencia a los señores Juan Pablo Pérez y Francisco Gómez.

ROYAL CLUB CICLISTA.— Cita a junta general para hoy, a las 9 P. M., en Bandera 542.

CLUB CICLISTA ARCO IRIS.—Hoy, a las 9 P. M., en Bandera 839 se reunirán los siguientes socios: Ricardo Bermejo, Camilo Bermejo, Juan Estay, José Gamboa, Ramón Valdés, Osvaldo López, Guillermo Moreno, Guillermo González, Raúl Ruz, Onofre González, Alfonso Carvajal, José Miño, Toribio Mora, E. Roca, E. Morgan, D. Sánchez, M. Alcaíno, H. Valdivia, S. Romero, M. Ganga, O. Ganga, M. Robles, L. Mora y Atilio Forchi.

CITACIONES

General Borgoño F. C.— Junta general para hoy, a las 9 P. M., en Bandera 755.

Sportivo Leucotón F. C.—Directorio para hoy, a las 7 P. M., en Víctor Manuel N.o 1314.

Deportivo Bremen F. C.—Junta general hoy, a las 8 1|2 P. M., en Pedro Lagos 621.

Santos Dumont F. C.—Junta general para hoy, a las 8 1|2 en el local de costumbre.

Moderna F. C., Adultos e infantiles.—Junta general para hoy, a las 6.30 P. M., en San Pablo N.o 3314.

Patricio Lynch F. C.—Junta general para hoy, a las 8.30 P. M., en el local de costumbre.

Unión Argentina F. C.—Junta general para hoy, a las 8.30 P. M., en el local de costumbre.

Unión Camilo Henríquez F. C.—Junta general para hoy, a las 8 P. M., en Erasmo Escala 3248.

Liverpool F. C.—Junta general para hoy, a las 8 1|2 P. M., en el local de costumbre.

Unión Chilena F. C.— Junta general para hoy, a las 8.30 P. M., en casa del señor Luis Vega.

Unión Cordillera F. C.— Junta general para hoy a las 8 P. M., en Nicolás Palacios 1177.

Deportivo Río de Janeiro.— Junta general para hoy, a las 9 P. M., en el local de costumbre.

Club Deportivo Lacámara.—Junta general para hoy, a las 7.30 P. M., en Carrascal 3356.

Tabla: próximo aniversario.

Club Atlético Talleres de Yungay.—Directorio, para hoy, a las 6.30 P. M., en Chacabuco 765.

Carlos Walker Martínez F. C.—Junta general para hoy, a las 8 P. M., en el local de costumbre.

Victoria de Chile F. C.—Junta general para hoy, a las 7.30 P. M., en Av. Condell 79.

Zenteno F. C.—Junta general para hoy a las 9.30 P. M., en Domeyko 1955.

Liverpool F. C.—Junta general, a las 9 P. M., en Rosas 1049.

Morning Star F. C.—Directorio para hoy, a las 9 P. M., en Manuel Rodríguez 950.

Celta F. C.—Junta general para hoy, a las 8.30 en Arturo Prat 1448.

Centro Deportivo Nicanor Rubio.—Junta general para hoy, a las 7.30 P. M., en el local de costumbre.

Sigue el misterio del crimen Lunstedt

Nuevos detalles obtenidos en el terreno por nuestro corresponsal en Valparaíso. — Las veinte razones para rechazar la idea del suicidio.— Información con varias fotografías.

LA TRIUNFAL RECEPCION A "EL TANI" EN IQUIQUE. — Una docena de fotografías que dan una idea de los caracteres de apoteósis que se le dió en Iquique a la recepción de "El Tani".—Una curiosa fotografía: "El Tani" repartiendo carne en Iquique cuando era matarife.

LA TRAGICA MUERTE DE ANA BANKER.— ¿Quién era Ana Banker?— Su doctrina del "libre convenio".— Su vida dolorosa. — ¡No era una cortesana!— Impulsada a la muerte por la miseria. —Era, sin embargo, una mujer bonita.

LOS ESCANDALOS SOCIALES. — "El marido antiséptico". — El caso de un vividor de alto rango.— La luna de miel.— Romanticismo y celos.— La campesina y el cochero.— Terribles celos.—Escenas cómicas.— El marido trasnochador y amante del juego.—Trama urdida.— El error de la vida.— Terrible desenlace.—La esposa que pierde la razón.— En busca del castigo.— El escarnio. por ANGEL CUSTODIO ESPEJO.

UN DRAMA PASIONAL EN QUILICURA.—Una mujer que mata por celos a su amigo íntimo, y se quita la vida en seguida.

SALIO EN LIBERTAD Y LA HIZO MAS GRANDE.—El bandido que obtuvo su libertad condicional e hirió de muerte a dos hermanos.

LA VIDA QUE PASA: SILUETA DEL DIPUTADO ASALARIADO DON LUIS AYALA, EN

"Sucesos" de mañana Jueves 30 de Setbre.

:: COLORES DE PRIMAVERA ::

TRAJES NUEVOS

OBTIENE USTED FACILMENTE Y CON GRANDES ECONOMIAS TIÑENDO EN CASA CON ANILINAS

"CORONA" BRAUNS

SUS VESTIDOS DESCOLORIDOS.

500 Nuevos Studebakers Diarios

Los Automovilistas en todo el mundo notaron inmediatamente que los Nuevos Modelos Studebaker están un año más adelantados que los diseños actuales.

Para satisfacer la gran demanda que estos Nuevos Modelos han creado, las inmensas fábricas de la Studebaker comenzaron el 1.º de Abril a producir 500 coches al día.

En obsequio suyo, vea primero los Nuevos Studebakers antes de comprar algún otro. Cerciórese porqué miles de automovilistas mencionan el Studebaker como su coche favorito.

STUDEBAKER — South Bend, Indiana, E. U. A.

GIBBS Y CIA.-- SANTIAGO-VALPARAISO

22 Nuevos Modelos Studebaker

El Nuevo Faetón-Duplex Standard Six es ilustrado abajo. La capota plegadiza es opcional.

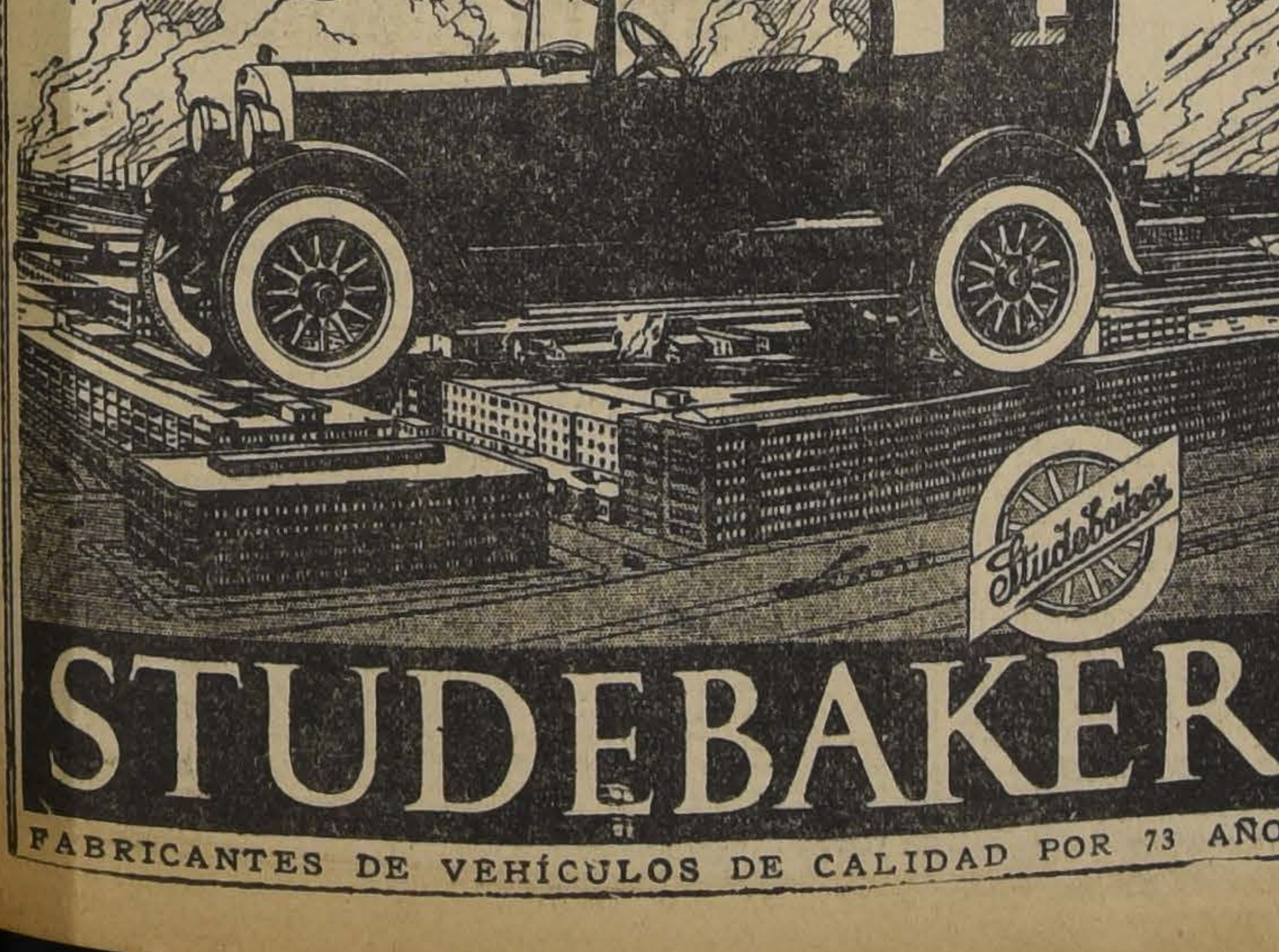

STUDEBAKER

FABRICANTES DE VEHÍCULOS DE CALIDAD POR 73 AÑOS

Sin fósforo no hay vida

Todos nuestros órganos, sin excepción, contienen fósforo orgánico, y la vitalidad de un ser decrece a la par que disminuye el fosfato en su organismo. Llévele fósforo orgánico y funcionará con regularidad. La FITINA es fósforo orgánico natural; de ahí su incomparable eficacia en las siguientes aplicaciones: Neurastenia, Debilidad Sexual, Anemia, Raquitismo, Convalecencia, Lactancia y Maternidad, Inapetencia.

De venta en toda buena farmacia

Fitina

REINTEGRA LA VITALIDAD

MARCA CIBA

Sociedad para la Industria Química en Basilea (Suiza)

Agentes Generales para Chile, Perú y Bolivia: EMILIO HAAS y Cía. LTDA. — Santiago — Calle Miraflores 332 — Casilla 2658

Base: Combinación fosforada orgánica de origen vegetal.

Se arrienda

Espléndido local para casa de comercio, DELICIAS 940, entre Arturo Prat y Serrano.

Tratar:

Delicias 950

¿Están sus hijas Anémicas?

Es un hecho demostrado científicamente que muchas personas padecen de Anemia sin darse cuenta de ello. Esto acontece especialmente con muchas jóvenes durante la peligrosa época del desarrollo (en la pubertad), en que frecuentemente la naturaleza necesita de poderosa ayuda para salvarlas de una condición que fácilmente puede poner su vida en peligro.

La Anemia, o Clorosis, como suele llamarse en esa época de la vida, requiere pronta y constante atención. Alimentación buena pero sencilla, ejercicio al aire libre y Hierro Nuxado, el poderoso reconstituyente de la sangre, forman una valiosísima combinación que raras veces deja de operar milagros.

Entre otros valiosos elementos, Hierro Nuxado suministra a la sangre el precioso hierro orgánico que rápidamente multiplica los glóbulos rojos, quita las impurezas de la sangre, la enriquece y así le restaura su vigor y vitalidad. Hierro Nuxado (tabletas concentradas) es todo medicina, sin el alcohol que los tónicos líquidos contienen. Lo venden todas las buenas boticas.

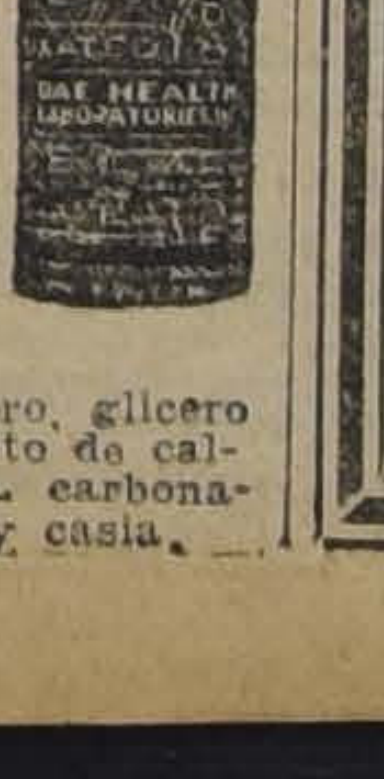

Base: Peptonato de hierro, glicerofosfato de calcio, hipofosfito de calcio, nuez vómica, cáscara, carbonato de magnesia, jenjibre y casia.

CIGARRILLOS CABECEADOS

ORO

M R

PAPEL MAIZ

CORRIENTES 20 cts

ESPECIALES 40 cts

¿Qué será

VI DOR?

FENOCREOL.—Desinfectante. — Destruye los gérmenes de las enfermedades. Purifica el aire. Ahuyenta los insectos. Quita los malos olores

BUSQUELO DONDE GATH Y CHAVES Y E NLAS BOTICAS

Ford Motor Company

Informa que los únicos Agentes Autorizados que tiene establecidos en Santiago, para la venta de los productos LINCOLN, FORD, y FORDSON son los siguientes:

En Delicias esquina de Gález
CARLOS ORREGO y Cí Ltda.

En Huérfanos N.o 81
PUELMA Y CIA.

En San Pablo Es Cueto
JULIO A JIMENEZ

En San Die N.o 1270
PE RO MEDINA

Compañía ELECTRO SIDERURGICA E INDUSTRIAL DE VALDIVIA

NOMINA DE LAS PERSONAS QUE HAN SUSCRITO ACCIONES HASTA ESTA FECHA:

Emiliano Figueroa Larraín, Arturo Alessandri Palma, Anwandter y Bentgerodt, Carlos Anwandter, Erico Anwandter, Jorge Anwandter, Ernesto Appen, F. y K. Arems, Bolívar Alarcón, Ubaldina A. v. de Carrillo, Nicomedes Avaria, Enrique Arteaga, Carlos Baehr, Carlos Bischoff, Inocencio Brieba, Otto Branning, Federico Branning, Alvaro Bonilla L., Ulices M. Barrueto, Darío Barrueto, Clotilde Barrueto de Reyes, Tulio Cestero, Ernesto Cossio, Enrique Chaigneau, Adolfo Deck, Carlos E. Ewertz, Josefina Errázuriz de Santa Cruz, Emma Echardt, v. de Schellas, Simón González, Javier Gandarillas Matta, Jorge Guzmán Palacios, Julio Godoy, Jorge Ceywitz, Hoffman Hnos., Arturo Heinrich, Erico Hufe, Alberto Haverbeck, Carlos Haverbeck, Tila H. de Rachel, Erico Haverbeck, Carlos Heidinger, Roberto Hamilton, Georgina Hempel de Arancibia, Suc. Herman Kunstmann, Ernesto Kunstmann, Erico Kunstmann, Ricardo Larraín Bravo, José Letelier Espinola, Alberto Lüer, Miguel Letelier, Alberto Llona, Alberto Llona Reyes, Enrique Llona Re s, M. y G. Manns, Alejandro Montero, Guillermo Merttens, Ernesto Mollenhauer, Ana Manss, Francisco Molenauer, Hernán Molina Lavín, Alejandro Montero, Carlos Morel H., Oettinger Hnos., Adolfo Oettinger, Gustavo Trochelle, Pío Puelma Besa, Honorio Paulsen, José Pérez, Cirino Pérez, José Petersen, Eulogio Pérez Cotapos, Clemente Pérez, Teodoro Rudloff, Luis 2.° Rudloff, Waldemar Hautenberg, Gustavo del Río, María R. v. de Holl, Suc. R. V. de Knittel, Antonio Rollan, Norman Rowe, Eduardo Rodríguez Caran, Edwin Schuller, Carlos Schuller, Hermenegildo Schiavetti, Saelzer y Schwarzenberg, Stolzenbach Hnos., Schmidt y Barra, Otto Schmidt, Eliana Santa Cruz, Adolfo Schelhin, Carlos Schneider, Romualdo Silva Cortés, George Slight H., Domingo Santa María, Elvira Th. de Hoffmann, José de la Taille, Taboada Hnos., Hipólito Vallejos, Alejandro Vial C., Custodio Vásquez, Guillermo Yungue, Ziegel y Cía., Enrique Werkmeister, Otto Wendler, Guillermo Wenzel, Jorge Aracena González, Ignacio Astaburuaba Sierra, Joaquín Aguirre Luco, Fernando Alessandri Rodríguez, Mercedes Rosa Montt de Alvarez, Ramón Luis Arancibia Pezzy, Bernardino Arancibia M., Arturo Alessandri Rodríguez, José Luis Alcalde, Brown, Francisco Bahamonde, L., Arturo Baeza Goñi, Luis Barros Vergara, Silverio Brañas Mc-Grath, Ricardo Cornejo Sotomayor, Ramón Castro R., José D. Cruz, Jorge Cash Reinoso, David Contreras Contreras, Agustín Dagnino Oliveri, Rodrigo Donoso Grille, Ludovina V. de Doepking, Wolfram Eitel Kauzmann, Carlos E. Fajardo, Primitivo Figueroa Lobos, Elisa Frick v. de Frick, Manuel Francisco Beca Soto, Luz Granifo Ramírez, Jorge Guzmán Dinter, Rosa Blanco de Gutiérrez, Alamiro Huidobro Valdés, Luciano Julio Garín, Horacio Jaramillo Avilés, Arturo Lizana, Federico Lathrop Lyon, Blanca Alvarez de Labbé, Juan Landaeta Piña, Silvia Lobos León, María C. Frick v. de Lagreze, María Meneses Villarreal, María del R. Mertens, Antonio Mario Granja, Arturo Matte Baeza, Clovis Montero Cornejo, Sebastián Mellado Toro, Laura Neumann Aravena, Arnaldo Otero Cobo, Luis Ovalle Cuadra, Luis Olivares González, Inés Barros de Ovalle, J. B. de Ovalle, Francisco Rojas Mery, Miguel Rafael Urzúa, Fernando Sepúlveda Veloso, Ismael Suárez Maldonado, Luis Schmidt, Diógeno Soto Espinosa, Luis Alberto Tornería Victoriano, Vicente Herreros, Enrique Ugarte Donoso, L. Arturo Valenzuela González, Alfonso Valdés M., Erasmo S. Vásquez M., Víctor Figueroa Gómez, Gustavo Dupuis Venegas, Julio Cerda Augier, Daniel Sepúlveda Acuña, Luis Olate Zenteno, Miguel Fernández Pasmiño, José Arroyo Echeverría, Arcenio Luengo Jiménez, Alberto Aguilera Cifuentes, Edecio Sepúlveda Pinilla, Víctor San Martín San Martín, Manuel Sepúlveda Godoy, Juan Cáceres Pereira, Desiderio Pineda Maldonado, Alfredo Mancilla Ve a, Juan Cares Briones, Juan Sa ar Ayala, Olegario Agüero Fi Carlos Guzmán Vásquez, Os co Salazar Gajardo, Emilio Es Se Cabezas, Pedro Espinosa Jos eda, Luis Núñez Ampuero, do errera Avendaño, Bernar los mondes Mounieres, Carlos Ortiz, Cid, Juan Villanueva Felipe ro Araya Domínguez, chaora es Farías, Manuel Abo raldo Ge zález, Alejandro Ge Caballero, Ernesto Rodríguez lloes, Jacin or Dresdner Sante Alcibíades Manríquez Vásquez, González Ada Leiva, Arturo vez López, Ser Eduardo Pél ro, Julio Silva Castro Monte González Valdivi via, Fernando Alfaro, Carlos S ctor Moreno Rubén Ortiz Rojas de Ovando, Galdámes, Ernesto onzalo Díaz des, Ernesto Rojas cibia Fre rique Ortiz Venegas, rro, En Figueroa, María Gonz n López ra, Domingo Ramíre Herre Juan Francisco Jeldrez Muñoz, Alberto Vergara Aguilera, ñiga, to Espinosa Santiago, Ram nes gos Cofré, Pedro N. Carmon La rez, Lisandro Araya Cepeda, é berto Hernández Cornejo, Rica de la Fuente Navarrete, Rafa Rojas Retamal, Arturo Camp Fariña, Eduardo Rosales Flores, Juan Romero Sánchez, Daniel Díaz Galdámes, Domingo Gaibisso Sánchez, José Yáñez Acosta, Alcides Homero Cruz Cruz, Alberto Santander Torrealba, Delfín Fuentes Castillo, Ernesto Jara Silva, Franklin Castro Galarce, Ernesto Preuss Broko, Armando Echeñique Matus, Ricardo Oberg Drápela, Juan Valdivia Osorio, Guillermo Fernández Silva, Germán Córdova Román, Lui Lucero Quiroz, Ramón Navarro Castro, Luis Reyes Moya, Juan Acevedo Concha, Aníbal Aros, Clea, Agustín Núñez Concha, Guilermo González González, José A. Martínez, Leiva, Juan Saavedra Toledo, Aníbal Labrín Uribe, Carlos Gacitúa Fierro, Alfredo Bowen Othsenius, Aníbal Calvo Calvo, Nicolás Herrera Riquelme, Pedro Valdés Jiménez, Víctor Rojas Carvajal, Enrique Santander Bustamante, Aníbal Donoso Castillo, Rafael Cisterna Bernales, Roberto Tello Gómez, Marcos Aburto Clas, Nicanor Cunningham Pérez, Encarnación Espinoza Castro, José Guzmán Donoso, Fernando Ramírez Barrera, Luis H. Carreño Reyes, Francisco Jiménez Reyes, Honoli ber Tapia Valenzuela, Aníbal Donoso Castillo, Antonio Arenas Espinoza, Homero Aldea Muñoz, Ru llio Arriagada Erazo, Andrés Fuentes Acevedo, Marcial Flores **Yáñez, Carmela Cunningham** Villalobos, Osvaldo Tapia Valenzuela, Aurelio Segovia Montero, Antonio Espíndola Espíndola, Pedro Vera Riquelme, Gilberto Reyes Ortiz, Rodolfo Vivanco Silva, Fortunato Rojas Guerrero, Ernesto Figueroa Donoso, Víctor Manuel Ossa Pérez, Juan Ramírez Sepúlveda, Roberto Cabeza Morales, Pedro Valdés Flores, Rodolfo Concha Garcés, Carmen Tello Gómez, Juan 2.° Ferrada Arriagada, Roberto Alvarez Alvarez, Luis Ramírez Muñoz, Luis Vergara Pinto, José Carriel Torres, Fidel Rodríguez Núñez, Emilio Riveros Salgado, Armando Mora Armijo, Emiliano Tapia Muñoz, Ignacio Ubilla Morales, Rosendo Avila Vera, José Garín Martínez, Rómulo Tognola Olguín, Carlos Vergara Aguilera, Oscar Tobar Puebla, Juan Jara Soto, Carlos Escobedo Escobedo, José Neira Neira, Alfredo Aburto Alarcón, Guillermo Contreras Pino, Eberardo Morales Banda, Manuel Pérez Acevedo, Alfredo Mora Garrido, Juan Machuca Santander, Luis Mura Arancibia, Gregorio Campos Fariña, Manuel Hidalgo Cornejo, Evaristo Henríquez Silva, Luis Canales Fuentealba, Francisco Bugueñeña Castillo, Ernesto Díaz Díaz, Guillermo Suárez Flores, Gil Alberto García Torres, Carlos Menares Zúñiga, Octavia Pérez Urzúa, Arturo García Corbalán, Guillermo Vargas Bustos, Luis Gálvez Ovalle, Eleodoro Palma Quinteros, Pedro Herrera Monsalves, Florencia Soto Román, Carolina Castro de Castro, Rafael Cárdenas González, José Valderrama Cuevas, Martín 2.° Olivos Ferrada, José Rojas Yong, Segundo Ormazábal Ribillos, Juan Marambio Santibáñez, Juan E. Ormazábal Ribillos, Arturo Pavez Videla, Francisco Gálvez Díaz, Juan Venegas Burgos, José Eleodoro Muñoz, Enrique Farías Briceño, Guillermo Ríos Jorquera, Abel Donoso Amengual, Humberto Donoso Amengual, Oscar Dacoste Navarro, Isabel Cañas Henríquez, David González Toro, Héctor Pedreros Jáuregui, Humberto Herrera Poblete, Fernando Hille Bravo, Víctor Canto Maluenda, Carlos Petter Pérez, Antenon Cunningham Villalobos, Desiderio Rosales Rosales, Leopoldo Foncea Silva, Pedro Gutiérrez Cornejo, Alejandro Gonss Pérez, Tomás Mancera M., Ismael Carrasco Urbistondo, Juan Quevedo Prado, Silverio Salinas González, Juan Arancibia Puyo, Artemio Olivares Guzmán, Pedro Palma Silva, César Platoni Palma, Eulogio Machuca Caro, Herminio Neira Cid, Manuel Palma Valencia, Mamerto Gálvez Venegas Juan E. Macaya Salgado, Agustín Almeida Miranda, Carlos Guzmán Vásquez, Desiderio Pineda Maldonado, Alfredo Ramírez Tuleda, José Martínez Leiva Juan González Chávez, Roberto Ajusto Orellana, Mercedes Puebla Mella, Adrián Ortiz Ramírez, Manuel Sepúlveda Fernández, Enrique Velis Langkeck, Alberto Richard Pizarro, Eduardo Yáñez Zavala, Octavio Opazo Correa, Abilio Fuentes Monsalve, Oscar Coddou Boettiger, José M. Alamos Ortiz, Luis Clavel Dinator, Herman Gómez Jaeger, Herman Varela Fernández, Rosendo Contreras Araya, Luis A. Bernardin Velásquez, Víctor Rodena Bravo, Juan M. Contreras Escobar, Heriberto 2.o Marchant González, Juan A. Fuenzalida Bravo, Alfredo del Río Vidaurre, Ruperto Correa Santelices, Alberto Wanken Benavente, Luis Hermosilla Solar, Antonio Valdivieso Valdés, Eduardo López Donoso, Carlos Morán Bañados, Vidal Silva Campos, Ramón Goycolea del Solar, Enrique Olavarría Castillo, Enrique Echeverría Baeza, Ernesto Jahn West, Alejandro Barros Hardy, Gerardo Ramírez Herrera, Augusto Meireles Gallardo, Alfredo Lagos Muñoz, Vicente Queirolo Soracco, Rafael Délano Soruco, Ramón Arancibia González, Lorenzo Visconti Bascur, Alejandro Gómez Lillo, Tulio Berland Leon, Ramón Luis Méndez González, Vicente Alzérreca Gallegos, Aníbal González González, Aníbal Peralta Fuentes, Octavio Alemparte, Mark man, Gabriel Valenzuela Valenzuela, Eduardo Beloo Silva, Oscar Orrego Renard, Manuel Feliú de la Rosa, Guillermo Díaz Castillo, Carlos Squella Guerra, Erick Riesle Barron Jacinto Lobos Maureira, José Troncoso Aguilera, Enrique Oberg Riquelme, Juan Castro Olavarría, Euterio Mora Vargas, Luis Neira Castro, Alfredo Cáceres Pérez. Miguel Montano Calcino, Francisco Muñoz Cortez, Dámaso Durán Aranguiz, Luis Hernández Sánchez, Juan Márquez Avello, Antonio Muñoz Muñoz, Juan Zúñiga Pardo, Alejandro Aguilera Yevenes, Luis Vilches Argomedo José Adri,án Cabezas, Rafael Martínez Martínez, Maximiliano Arrieta Aracena, Julio Parada Lazo, Manuel Jesús Lagos Sarmiento, Manuel Jesus Concha Fierro, Luis Guerrero González, Miguel Corvalán Silva, Baltasar Valderrama Pérez, Juan Estéban Pérez Fuentes, Carlos Spoerer Aguirre, Octavio Rodríguez González, Oscar Reveco Flores, Luis Oscar Fernandez Morandé, Santiago Polanco Monzon, Luis Antonio Martínez Cid, VíctorTirado Aldunate, Rogelio Guzmán Gallegos, Manuel Iriarte Millan, Ricardo Olea Rivas, Arturo Carvajal A., Estéban Camino S. C., Juan E. Ostornol Varas, Raimundo Ortiz Vega, Carlos Ibáñez del C., Luis Depassier Serrano, Juan Emilio Ortiz Vega, Maximiliano Bisquert ega, Luis Zanora Lainz, Juan ni Baltera, Juan E. Cuellar Mbruch, Humberto Scachi Ju e, Ignacio González Guzmán, Roj Díaz Valderrama, Enrique Espi Bustamante, Javier Farías Carlos , José Malquiaga Ibarra, Valdivi Jiménez Ramírez, Carlos mal Bo Olivares, Daniel Retacoso, Ang lla, Tirso Ulloa Tronto Molinet Gavilán Gavilán, Alber González S rnández, Eduardo Flores, Ado Manuel Saavedra Absalón Arav o Mella Durand, cisco Núñez L Aravena, Franlinas Cereu, Pa z, Clemente Sarro, Manuel Me al Reig Pizado Rodríguez, Gu uentes, Armanmingo Cea Espino rez, José Dotuno Orellana, Mi Carlos AceiZúñiga, Serafín Soto el Garrido A. Caro Richealth, Ju valo, Juan lla Fuentes, José Herr B. Badina, Eleuterio Reyes A Cistergun Silva Osorio, Nolbert a, SePardo, Santiago Alcaíno Pardo Armando Mujica Riquelme evia, baldo Maraboli Loyola Alej NiCerda Ibáñez, Víctor Muñoz dro las, Víctor Norambuena Nora abuena, Héctor Silva Montanar Luis Pizarro Moscoso, Marcelin Gutiérrez Pérez, Félix Espinoza Contreras, Aníbal Rodríguez Herrera, Natalio Martínez López, Arcenio Sazo Albornoz, Ramón Arancibia González Francisco Troncoso Muñoz, Julio Philippi Hihl, Enrique Puga Fischer, Erasmo Ravolly Ríos, Agustín Moreira Nemeses, Ricardo Romo Bosa, Adolfo Ponce Vicencio, Estanisleo Bravo Miranda, Francisco Valenzuela Soto, Ismael Bolívar Cárdenas, Exequiel González Ruiz, Moore, Iganico González Guzmán Estanislao López Martínez, Pedro Mora Carrasco, Humberto Muñoz Lizana, Robeslindo Arellano Cuscino,, Erasmo Morales Pereira, Pedro Campos Herrera, Donatilio Amigo Peña, Ascania Bustos Quintero Cirilo Muñoz Henríquez, José Sandoval Novoa, Manuel Cornejo Jiménez, Juan Sepúlveda Leiva, Oscar Strange Sepúlveda, Germán Mayorga López, Eduardo Bórquez Ortiz, José A. Ponce Muñoz, Solitario Lazcano Bustamante, Pedro Vicente Meza Moraga, Luis Brandenberg Pacheco, René Lathrop Dyer, Luis Orlando Godoy Muñoz, Agustín Peña Ramírez, Enrique Morales Carbonel, Luis Alberto López Pinochet, José Miguel Becerra Martínez, José A. Acevedo Palma, Luis Toledo, Herrera, Gerardo Illesca Betanzo, Julio Guzmán Fuentealba, Aurelio Vásquez Pincheira, Juan E. Souza Alvarez, César Ottone Tagle, Miguel Barriga Sepúlveda, Luis Sepúlveda Silva, Víctor Herrera Lizan, Santiago Aguirre Farías, Juan Durán Muñoz, José Rocaz Hermosilla, Víctor Aránguiz Aros, Sixto Valdés Sanchez, Leoncio Arias Gutiérrez, Rafael Sanhueza Valdebenito, Manuel Muñoz Escalona, Luis Martínez Quinteros, Samuel Parraguez Salinas, Arancio Arriagada Alvear, Wenceslao Riquelme Navarrete, Juan Navarro Pérez, Herman González Madriaga, Gustavo Castro Varas, Alfredo Inostroza Saravia, Luis Sagredo Santibáñez, José Cid Soto, Luis Henríquez Rojas, Pedro Silva Vera, Eduardo Benavides Benavides, Julio Flores Cruzat, Manuel Coloma Henríquez, José Ravanales Palma, Domingo Torres Molina, Guillermo Holtman Pérez, Gabriel Muñoz Méndez, Francisco Catriñir Catriñir, Germán Obregon Monge, Luis Corsi Contreras, Luis Esibedo Rodríguez, Luis Castro Navarro, Benjamín Baeza Almarza, Juan Espinoza Arriagada, Santiago Gómez Pincheira, danuel Rivas del Valle, Ramón Maturana Muñoz, Pablo Arriaga Delgado, Manuel Rojas Sánchez, Carlos Ruiz de Gamboa Silva, Nibaldo Inostroza Riveros, Daniel Agüero Ojeda, Julio Alday Parraguez, Ascanio González González, Carlos Carreño López, Abelardo Lobos Tello, Elías Soto Maluenda, Augusto Rivera Concha, Víctor Manuel Villarroel Tapia, Juan B. Pezoa Arrendondo, Humberto Fuenzalida Espinoza, Jorge Mason Candia, Belisario Lagos Lizana, Elías Retamal Vásquez, José Ignacio Moreno Olea, Pedro Ramírez Salinas, Isidoro Montenegro Ruz, Néstor Díaz Faúndez, Manuel Lagos Cerda, Gilberto Mieraz Gómez, Rodolfo Jeria Concha, Oscar González Castillo, Alberto Muñoz Godoy, Roberto Droguett Osorio, Custodio Segundo Sarmiento Aguayo, Moisés Díaz Gutiérrez, Arturo González González, Fabricio Bustos Araya, Francisco Bustos Mora, Francisco Valencia Reyes, Vicente Montenegro Sánchez, Adolfo Figueroa Arias, Zacarías Contreras Pérez, Avelino Quiñones Lara, Homero Quiñones Lara, Alfredo Villagra Saavedra, Feliciano Hormazábal Castro, Luis Jaques Sierra, Juan B. Vergara Valenzuela Rodolfo Rojas Coroca, Julio Valenzuela Fuentes, Marcial Norambuena Alegría, José del C. Pérez Orellana, Horacio Zúñiga Farías, Manuel Arriagada López, Luis Villarroel Carrasco, Pedro Ramos Pizarro, Enrique Herrera Vergara, José Bustamante Arriagada, Remigio Aravena Pérez, Segundo Espinoza Alarcón, Moisés Córdova Romero, Leopoldo Wall González, Manuel Varas Escudero, Abelardo Lara Moya, Pedro Martínez Díaz, Zacarías Molina Riffo, Matías Orellana Célis, Desiderio Fuentes, Arnaldo Fuentes Salas, Arturo Moraga Carreño, Gregorio Cárter Castro, Adán Vilches Lara, Luis Aedo Aqueveque, Eduardo López Aborguin, Isidro Escalona Riquelme, Florindo Andrade Bravo, Miguel Carrasco Pérez, Luis Arias Quinteros, Augusto Soto Soto, Genaro Caster Troncoso, Benigno Herrera Tapia, Miguel Silva Jiménez, José Rojas Trincado, Aníbal Gaete Riquelme, Laurencio Pérez Maturana, Arturo Muñoz Monsalve, Manuel Pinto Alvarado, Elanoy Altamirano Muñoz, Juan Espina Pizarro, Mauricio Morales Hernández, Víctor Sepúlveda Sepúlveda, Vicente Opazo Valenzuela, Carlos Oporto Ovando, Isidoro Peñaloza Ordenes, Felindo Rubilar San Martín, Juan de la C. Tapia Palacios, Genaro Duque Espinoza, Guillermo Ortiz Molina, Juan Burgos Abarzúa, Banjamín Iribarren Jimeno, José Contreras Contreras, Melitón Lunas Morales, Julio Olea Saavedra, Manuel Jesus Donoso Donoso, Juan de la C. Guerra Muñoz, Humberto Contreras de la Vega, Vicente Ortiz Cornejo, José D. Sepúlveda Carrasco, Rosendo Gutiérrez Araya, Eduardo Cabezas Cabezas, Samuel Torres Cortés, José M. Castro Peña, Emilio Salgado Rojas, Marcelino Morales Verdejo, Juan de Dios Llano Godoy, Pedro Martínez Espinoza, Luis Azócar González, Pedro Márquez Faundes, Roberto Abarca Retamales, Luis Feliú González, Manuel Díaz Valenzuela, Eugenio Retamales Lagos, Pedro Muñoz Salazar, Carlos Abello Yevenes, Hector Peña Villar, José Sierra Muñoz, Darío Herrera San Martín, Juan J. Jara Díaz, José Flores Figueroa, Raimundo Ferrada Sepúlveda, Osvaldo Hidalgo Hevia, Juan Rivas Lagos, Germain Jiménez Basualto, Luis Díaz Paredes, Nicodemus González González, Andrés Segundo Caninqueo, Enrique Pürstenheim Luna, Liborio Quezada Flores, Estanislao Ibáñez Ones, Wenceslao Cerda Jorquera, Manuel Lafuente Ormeño, Julio Rubilar Troncoso, Luis Ojeda Carrasco, Manuel Fuentealba Beres, Ulises Unda Muñoz, Juan D. Valdés Toro, Roberto Cuevas Velásquez, Moisés Muñoz Mella, Autruro Barrera Rivera, Recaredo Montoya Gallardo, Carlos Lara Palma, Oscar Jara Jara, Luis Sánchez Caballero, Luis Venegas Sánchez, Reinaldo Espinoza Castro, Waldo Urzúa Alvarez, Jorge Sepúlveda Falcón, Guillermo Aguirre Edwards, Luis Carmus Armijo, Exequiel Muñoz Orellana, Mauricio Péndola Ara na, Ernesto Larraín Luengo, ls A. Díaz Henríquez, Orlando U a Fajardo, Juan A. Quijada Ec verría, Luis A. Caballero Pana, Filidor Molina Fuentes, Alfonso Pérez Fuenzalida, José Rodríguez Villela, Domingo Arís Bravo, Osvaldo Salas Salas, Carlos Molina Valdés, Jorge W. Cordero Quiñones, Francisco de P. Avila Jorquera, Jorge Muñoz Renault, Ramón Salinas Valdivia, José Palma Moraga, Marcos Paredes Martínez, Lorenzo Veliz Barahona, Vicente Pérez Ramírez, Juan Cuda Pérez, Manuel Peña Ortiz, José Sandoval Fuentes, Felipe Lanas Salazar, Modesto Rodríguez Vergara, Joaquín San Martín Cabriales, Luis A. Escanilla Leiva, Juan Ulloa Moya, Juan Sáez Carrillo, Elizardo Flores Miranda, Domingo Bustamante Alarcón, Emilio Morales Castillo, Gabriel Sobarzo Tapia, Alamiro Hernández Arévalo, Elías 2.o Aravena Bernal, Nibaldo Sánchez Carvajal, Germán Cuevas González, Manuel Abarca Cavieres, Domingo Saldaña, Landaeta, Pedro Cuevas Fernández, Juan F. Ponce Montes, Pedro Navarrete Sepúlveda, Eleodoro Aburto López, Oscar Gutiérrez González, Jerónimo Muñoz Soto, Humberto Jerez Alvaro, Daniel Avalos Inostroza, Heriberto Loyola Peña, Luis Miranda Garrido, Pedro Pablo Montes, Eduardo Muñoz Ramírez, José Torres Tiznado, Francisco Manríquez Escanilla, Antonio Guerrero Tobar, Humberto Guerro Tobar, Germán Rublilar Sepúlveda, Víctor Montoya Gajardo, Alfredo Ibar Real, Albino López Caballero, Luis Guzmán Poblete, Luis A. Sepúlveda Arqueros, Germán Castro Muñoz, Gustavo Manterola Ducaud, Carlos Valdivieso Guzmán, Arturo Vásquez Flores, Héctor Avila Betancourt, Simón Moya Banda, Rafael Velásquez Rodríguez, Samuel Cornejo Orellana, Carlos Guesalaga Toro, Abelardo Urízar Banderas, Luis de la Barra Maturana, Luis Ganter, José María Palacios R., Luis Madariaga Riveros, Joaquín Padilla Albornoz, Dewet Bascuñán González, Vicente Santa Cruz, Domingo Espinase Ibáñez, Francisco Barbier Williams, Abraham Moya Moya, Francisco Campaña González, Ruperto Murillo Gaete, Jorge Arriagada Marchant, Orlando Salazar Aravena, Héctor Guzmán Guillermo, Hernán Guzmán Guillermo, Manuel Dávila Marín, Vicente Stowhas Durán, Carlos Olmos de Aguilera Martínez, Enrique Guzmán Guillermo, Vicente Figueroa Flores, Luis Manzi Vélis, Alfredo Rojas Salfate, Roberto Gallegos Torres, Alfonso Acuña Liberona, Eduardo Valdivieso Guzmán, Rafael Pinochet Espina, Carlos Arias Martínez, Luis Osvaldo de la Barra Muñoz, Carlos Valenzuela Cruchaga, José Martínez González, Pedro O'Ryan O'Ryan, Eulalio Vargas Marodnes, Antonio Teriello Antonelli, Pedro Allende Basterrica, Arístides Rojas Espoz, Humberto Salinas Fajardo, Wenceslao Opazo Henríquez, Luis A. Muraux Villalobos, Humberto Erazo Valenzuela, Arturo Meléndes Gundián, Enrique Silva Labbé, Práxedes Urrutia Huerta, Samuel Valdés Saavedra, Rafael Alarcón Quintanilla, Ricardo Hartley Torres, Arsenio Soto Sepúlveda, Rafael Burgos Guerra, Miguel Eyquent Brand, Ibrahín Avila Donoso, Miguel Fredes Gutiérrez, Pedro Rosales Pardo, César Hermosilla Zúñiga, Heriberto Camus Flores, Juan Gálvez Rivas, Aldo Hugel Avila, Alfonso Gajardo Polanco, Carlos Muñoz Aldea, Miguel Alfaro Botarro, Mauricio Kornblyt Kornblyt, Pedro Peña Pardo, Miguel Núñez Morgado, Eduardo Zúñiga Naranjo, Humberto Jara Mujica, Manuel Ladrón de Guevara Romero, Julio Ernesto López Arancibia, Labra Cuevas, Eduardo Letelier Valenzuela, Carlos Cordero Hurtado, Joaquín Carrillo Concha, Jorge Hilliger Rauch, Jorge Jiménez Fuenzalida, Daniel G. López Rojas, Gerardo Valenzuela Cervantes, Orlando Jaque Lubrín, Manuel Díaz Martínez, Agustín Arce Villegas, Guillermo Gumucio Ochondo, Carmen Rojo Hidalgo, Blas A. Bustamante Bascuñán, Aníbal Caviedes Díaz, Daniel J. Díaz Canales, Hernán Bruna Santander, Ernesto Santa María Salgado, Geredo Urrich Urrich., Arturo García Barahona, Luis F. Muñoz Urrutia, Indalicio Téllez Cárcamo, Fernando Cabezas Díaz, Ariosto Herrera Ramírez, Luis A. Varela Fernández, Humberto Luco Meza, Enrique Jiménez Gallo, Osvaldo Godoy Nieto, Raúl Guillermo Gallegos, Alejandro Acuña Núñez, José M. Gordo Benavides, Antolín Lobos Conchot, Enrique Caballero Varas, Ramón Ortiz Daspott. Luis Opazo Henríquez, Ricardo Contrera Macaya, Hermógenes Vicuña Sanfuentes, Jacinto Ochoa Ríos, Julio Béjares Aguila, Luis Bravo Jofré, Gastón Larrea Monje, Víctor González González, Humberto Benediti Miranda, Humberto Cabrera Calderón, Osvaldo Valencia Zapata, Fermín González Lazo, Guillermo Andaña Spegenmullar, Gabriel Martiniano Poblete Muñoz, Adolfo Andrade Bórquez, Oscar Figueroa Gómez, Guillermo Parada Benavente, Emilio Calderón Moss, Armando Vásquez Ravinet, Arístides Vásquez Ravinet, Andrés Poblete Briño, Leocadio Arcadia Rivera, Olegario Carmona de la Fuente, Alfredo Espinosa Morales, Gustavo Chaparro Luminot, Ernesto San Martín Parada, Francisco J. Lira Montecinos, Martín Olmedo Pratt, Alejandro Cabada Masnata, Carlos Danquert Hiedschold, Miguel Fuentes Mendoza, Ignacio Ruiz Ruiz, Arturo Molina Cortés, Manuel Vargas Cerda, Alejandro Peralta Rodríguez, Ventura Maturana Barahona, Federico Bastías Rivas, Carlos Pérez Novoa, Carlos Villalobos Cancino, Manuel Palacios Digglrs, Diego Ruz Gómez, Rudecindo Pavéz Mora, Anastasio Segundo Vega Moyano, Miguel Méndez Huidobro, Juan Améstica Campos, Braulio Muñoz Torres, Cuaquín Troncoso Moya, Isidro Sepúlveda Sepúlveda, Roberto García Castillo, Alberto Buschart Castillo, Francisco Alarcón Alanderos, Juan Bustos Banda, Isaac Gamboa Meza, Oscar Silva Chaparro, Roberto Lagos Palma, Guillermo Vargas Blanco, Javier Barahona Sotomayor, Manuel Golmo Díaz, Oscar Hucke Cubillos, Altamín Castro Pizada, Carlos Berrido Campos, Oscar Izquierdo Farías, Juan Caballero O., Segundo Santa Ibáñez, Ricardo Lubirra Herreras, Armengol Poblete León, Harry Arévalo Cahano, Félix O. Troncoso Lucem, Francisco de A. Soblete Mancilla, Narciso Miranda Briceño, Arturo Suazagortía Durand, Amador Salas Corbalán, José Rojas Tapia, Ricardo Otazo Oyarzún, Fernando Tranquilino Paz, Carlos Reyes Jorquera, Luis Carrillo Belmar, Ramón Reyes Alvarado, Jurado Silva, Pedro Espinosa Medina, Roberto Cope Cancino, Tristán Ramos Racabal, José del C. Figueroa Venegas, Juan R. Sáez **Abalos, Juan B. Arriagada Gam-** **Samuel Aguilar Sella, Oscar Torres** Ugales, Pedro Bustamante Salaya, Carlos Silva Cornejo, Héctor Sola Donadeo, Benjamín Díaz Valdés, Pedro Vivanco Ahumada, Daniel Jordán Castillo, Eudoro Cabezas Miranda, Erasmo Prado Cabello, Sabeno Moma Galáz, Jorge Sejemina Ontagamana, Carlos Carmona Cristi, Mamerto Padilla Becerra, Julio Rodríguez Robert, Gustavo Boa, Emeterio Medina Padilla, Remigio Orellana Barrera, Raimundo Valenzuela González, Manuel Cortéz Quezada, Alamiro Molina Rosas, Emilio Azócar Klein, Víctor Arriagada Valera, Luis Díaz Montecinos, Héctor Torres Cubillos, Carlitos Avilés Guerra, Custodio Gómez Araya, Ramón Contador Soto, Julio Contreras Morales, Hernán Olivares Echeverría, Luis Pérez Tapia, Nibaldo Navarro Pérez, Carlos Córdoba Saavedra, Filidor Bravo Lillo, Emilio Aguilera Valenzuela, Alfredo Salvo Cárdenas, Evaristo López León, Luis Sepúlveda Contreras, Luis Tapia Silva, Luis Sepúlveda Contreras, Luis Soto Aránguiz, Juan Sepúlveda Radelli, Eduardo González Martínez Casimiro Muñoz, José Segundo Pérez Acevedo, Abel Araya Moreno, Víctor Salazar Lagos, Domingo Seguel Sepúlveda, Raimundo Valenzuela Espinosa, Juan B. Castillo Soto, Cuberto Guerrero Ramírez, Oscar Narváez Pardo, Arturo Cáceres Pérez, Gregorio Jorquera Galarce, Juan Vargas Caroca, José Barrera Arroyo, Arístides Moncada Castro, Herminio Espinoza Aguilera, Alberto Castañeda Ordóñez, Bernabé Martne Lizán, Oscar Melo Matamala, Baltasar Ahumada Araneda, Ramón Daza Bravo, Víctor Marfull Vergara, Miguel Stipo Escarani, José M. Acevedo Toledo, Carlos Villanueva Verdejo, Juan E. Toledo Vierna, Urbano Rodríguez Alvarado, Pedro Leyton Lizana, Adán Donoso Calderón, José Urrutia Zepeda, Oscar Muñoz Quijada, José Galáz Guzmán, Juan Rojas Muñoz, Ernesto Penroz Concha, José Garrido Guinez, Gastón Vera Calvo, Crisóstomo Manríquez Zúñiga, Teodoro Salfate Sandoval, Luis Rivera Montenegro, Pedro N. Ocampo Trujillo, Juan Paredes Becerra, Rómulo Lanilla Montero, José Barra Valdebenito, Alberto Moyana Vega, Francisco Muñoz Paredes, Zorobabel Soto Manzo, Augusto Reposo Castro, Andrés Aguila Ugalde, Juan Rivera Lémus, Juan Araya Saavedra, Hermenegildo Hoffman Soto, Heriberto Andrade Poblete, Alejandro Montero Ortiz, Manuel J. Riveros Maturana, Jorge Valenzuela Muñoz, Carlos Fernández Urrutia, Enrique Farfán López, Abel Vargas Vargas, Domingo Bordel Bustamante, Santiago Arenas Gatica,, Filadelfio Díaz Navarrete, Tomás Videla Reyes, Justo Brozuela Galleguillos, Lorenzo Besoaín Iazean, Dari Valenzuela Mosquera, Eladio Baltierra Valdés, Saureano Cifuentes González, Aníbal Mella Gatica, Fidel Pérez Quezada, Julio Toro López, Enrique Cisterna, Luis de la Cruz Rodríguez, Antonio Proaño Cárdenas, Pedro Bobadilla Ulloa, Juan Machuca Garrido, Erasmo Bello Bustamante, Erasmo González Ubilla, Raúl Rojas Appelgreem, Juan 2.o Gálvez Núñez, Luis A. Morales Morales, Eleuterio Candia Muñoz, Ismael Velásquez Bravo, Antonio Barraza Varas, Ernesto Letelier Benítez, Romero Cortés Villablanca, Juan Ponce Ponce, Horacio Osorio Soto, Ismael Moreno González, Alberto Moraga Druguet, Luis Guzmán Polloni, José B. Cubillos Gajardo, Pedro Delgado Cruces, Enrique Morales Carreño, Luis Valenzuela Núñez, Carlos Medina Moya, Amador Lizana González, Guillermo Mutis Salinas, Miguel Baeza Bravo, Roberto Castro Alfaro, Oscar Flores Bazán, Luis Barrera Valenzuela, Carlos Morales Morales, Jorge Amión Goyenechea, Humberto Jiménez Pavez, Armando Gómez Labra, Humberto Barros Villarroel, Carlos Torres Henríquez, Juvenal Riquelme Mella, Domingo Fuentes Fuentes, Luis Soto Méndez, Jorge Moya Rodríguez, Emeterio Mediná Padilla, José Guerrero Carrasco, Enrique Farfán López, Alberto Solís Navarrete, Oscar Ramírez Contreras, Herminio Naranjo Muñoz, Rubén Morán Santander, Francisco Mourgues Bernard, Carlos Berton Muñoz, José Andoca Cristófano, Luis Cerda Zúñiga, Custodio Morales Cornejo, Carlos Contreras Suárez, Alfonso Carroso Donoso, Emilio Mengina Hanarguián, Enrique Márquez Silva, Manuel Rojas Ayala, Juan Caroca Vergara, Luis Castro Allende, Luis Padilla Bravo, Orozimbo Ruiz García, David Duque González; José Prado Parra, Miguel Saavedra Valderrama, José Fuentes Montoya, Eleuterio Valencia Riquelme, Ramón Vergara Verdugo, Ismael Herrera Glenni, Benjamín Muñoz Canales, Eduardo Riquelme Rocha, Esteban Aqueveque Mardones, Desiderio Moya González, Alfredo Jiménez Pizarro, Fernando Ugarte Oleva, Humberto Ugarte Soto, Roberto Moraga Arriagada, Froilán Miranda Martínez, Eduardo Bembva González, Juan D. Rojas Aravena, Jovino Ortega Calderón, Eduardo Sepúlveda Olivos, Alfonso Palacios Gálvez, Carlos García Vásquez, Jerónimo Martínez Martínez, Alfonso Canales Muñoz, Sergio Candia Henríquez, Guillermo Jorquera Cornejo, Manuel Díaz Avila, Aníbal Montalba Inostroza, Víctor González Marrero, Alfredo Canales Rodríguez, Carlos Yáñez Ugarte, Juan D. Melo Durán, Teófilo Panz Peña, Francisco Alarco Lenderos, Ulises Vargas Figueroa, Eufrencio Carranza Navarro, Adolfo Quinteros Humeres, Armando Rossel Gutiérrez, Juan B. Albornoz Salazar, Carlos Morales Morales, Orozimbo Rojas Correa, Luis Pedro Gajardo Martínez, Carlos Ochoa G., Samuel Díaz Luna, Castor León Barraza, Javier Arancibia Márquez, Manuel Martínez, Primo Andrade Bruna, Manuel Mena Torres, Luis Cannobbio Cleris, Manuel Iturriaga Moreno, Francisco Mora Bascuñán, Carlos Poblete Cabezas, Jorge Soto Pérez, Alejo Faundes Vejar, Amerardo Mendoza Valdebenito, Florentino Garrido Ramos, Felicindo Torres Durán, Jorge Flores Acevedo, Alejo Espinosa Robles, Jorge Dubrenil Lincke, Herman Sanhueza Zink, Aníbal Mujica Baeza, Samuel Vilches Olguín, Rodolfo Moena Valenzuela, Carlos González Canales, Moisés Torres Hernández, Rudecindo Beltrán Olmeño, Alberto Gallardo Díaz, Fernando Pacheco Carvajal, Juan de Dios Romero Faundes, Julio Zambrano Carrasco, Juan Sandoval Urrutia, Oscar Apablaza Venegas, José Ramírez Cordovez, Rogelio Cortés Astiti, Pedro Núñez de la Fuente, Juan González, Luis Valenzuela Lafrentz, Tránsito Paues Campos, Artidoro Soto Aedo, Francisco Vargas Pérez, Osferino Orellana Salas, Héctor Rodríguez **Rivera, Manuel Herrera Segura,** Carlos Carrasco de la Jara, Carlos Gallardo Painalal, Cristóbal Arellano Toro, Francisco Canales Carrasco, Manuel Retamales López, Manuel Pincheira Sandoval, Zenobio Salazar Leiva, Carlos Fuenzalida Valdivia, Jorge Pérez Figueroa, Eudonio Pincheira González, José M. Ferreira Lagos, Guillermo Navarrete Saavedra, Delfín Bravo Guerrero, Fabriciano San Martín Muñoz, Víctor Ramírez Cid, Ernesto Gutiérrez Monroy, Ramón Sepúlveda Montecinos, Francisco Ortúzar Guerrero, Genaro Alarcón Villalobos, Miguel Meza Varas, Julio Navarro Torres, Cecilio Caudín Figueroa, Guillermo Baeza Herrera, Ricardo Hernández Gutiérrez, Carlos Fuentes Labbé, Víctor Larenas Benavente, Centraudt P. Beaumont, Arturo Ossandón del Villar, Juan Molinas Gómez, José Santos Rosales Zúñiga, Francisco Jara Ferreira, Carlos Cerckrsky Campos, Rubén Antúnez V., Aníbal Salas Pinochet, Pedro Alarcón Maraboli, José Rodríguez Vega, Lorenzo Aguilera Cortés, Juan B. Cortés, José del Aguilera Avila, José Arellano García, Manuel Rojas Heníquez, Manuel Morgados Aros, Froilán González Jerez, José Marambio Salazar, Guillermo Allende Basterrica, José Escalona Contreras, Samuel Silva Silva, Rafael Barrios Harets, Angel Sánchez Toledo, Carlos Araya Díaz, Horacio Arancibia Lazo, Luis Corbalán García, Manuel Díaz Gutiérrez, Santiago Avila Yáñez, Carlos Esparza Hormazábal, Arcadio Silva Espinosa, Fortunato Alvarez Gutiérrez, Carlos Díaz Corvalán, Agustín Muñoz Sanhueza, José Uribe Lobos, Osvaldo Manríquez Sanz, Juan Hernández Barra, Víctor Gallardo Paredes, Carlos Yáñez Hernández, Herman Gijón Soto, Dagoberto Manríquez Lazo, Rosamel Alarcón Vega, Francisco Lagos Castro, Julio Tagle Martínez, Ramón Martínez Henríquez, Julio Guerra Castañeda, Pedro Calderón Valencia, Manuel Sepúlveda Martínez, Enrique Barrera C., Humberto Martínez E., Daniel Rodríguez Zurita, Eduardo Fernández Pozo, Manuel Juica González, Pedro Morizot Vergara, Manuel Acevedo Serrano, Francisco Riquelme Virano, Alejandro Serrano Parra, Juan Balladeras Godoy, Samuel González Silva, Hipólito Riquelme Contreras, José González Aceiton, Guillermo Muñoz Alvarez, Juan A. Fredes Alvarez, Rafael González González, Manuel Tobarias Arroyo, Alberto Kaln León, Luis Páez Mateluna, Ignacio Urrutia Montecinos, Julio Pérez Burgos, Waldo Lira Montecinos, José M. Núñez San Martín, Augusto Silva Pozo, Humberto Poblete Artigas, José Gálvez Fucholder, Armando Schmidt Garrido, Enrique Rodríguez Aguirre, Amaro Pérez de Castro, Enrique Dumont Yosi, Benito Contreras Herrera, Víctor Warner Cantín, Mariano Salinas Cuevas, Eustasio Ramírez Cid, Juan Aguilera Fernández, Emilio Saavedra Quilodran, Basilio González Valenzuela, Alfonso Cáceres Canales, Federico Gangas Catalán, Arturo Parra Guzmán, Francisco Peña Carreras, Osvaldo Matis Ramírez, Juan Candias Mora, Guillermo Rojas González, Tomás Barraza Barraza, Pedro Cifuentes Muñoz, Juan Benedicto Rivas Bernal, Fernando Quijada Guazo, Guillermo Ortiz Venegas, Juan Díaz Troncoso, Ismael Molina Moreno, Antonio Alvarez Gallardo, Francisco Pavez Valenzuela, Juan Cañón Villalobos, Luis Molina Canales, Ernesto Riquelme López, José Iturra Gutiérrez, Domingo Acuña Molina, Carlos Goycolea Droguet, Artemio Sáez Reyes, Fernando Arancibia Sepúlveda, Manuel Basaure Marmolejo, Juan 2.o Herrera Meza, Víctor Pincheira Valdebenito, Ernesto Decorat Dirand, Bartolo Toledo Bahamondes, Desiderio Roco Vargas, Domingo Valenzuela Polanco, Luis Bastías Vera, José M. Cañón Encina, Adrián Campos Mardones, Emilio Año Salazar, Juan Cañón Villalobos, Víctor Balbontín Palma, Enrique Salinas San Martín, Juan B. Salinas Reyes, Pedro Hernández Henríquez, René Ponce del Canto, Orlando Marín Moreno, Alejandro Herrera Ramírez, René Alvarez Marín, Emilio Bravo Reveco, Manuel Morales Suárez, Milciades Contreras Moone, Luis Giessen Davies, Elías Ducaud Ugarte, Ernesto Araya Castro, Prudencio Córdova Fernández, Manuel Rojas Venegas, Juan Muñoz Vivanco, Ricardo Gutiérrez Vargas, Juan Martínez Ríos, José Basilio Valdivia, Daniel Valdés Pérez, Agripino Cuevas Medina, José Monroy Sagredo, Rafael Luis Espinosa, Ernesto Guerra Salinas, Alberto Cartagena Maigard, José Roffo Morales, Bernardino Sánchez Sáez, Armando Baeza Riveros, Oscar Ferrer Oviedo, Joel Aravena Rojas, Abraham Estrada Lazcano, Abelardo San Juan Márquez, Luis Meza Aguirre, Avelino Carreño Pavez, Deonardino Luego Cuevas, Hermenegildo Muñoz Molina, Matías Soza Godoy, Manuel Contreras Riveros, Luis Henríquez Díaz, Calizana Troncoso Morales, Juan Catalán Candia, Carlos Ramírez Hidalgo, Luis Tobar Vargas, José Umaña Riesco, Luis Vásquez Herrera, Isidro Bustamante Bustamante, Fernando Valdés Ulloa, Pedro Albarraín Herrera, Domingo Lagos Acuña, Miguel Viño de Zepeda Tapia, Manuel Vache Herrera, Bernardino Pálma Inostroza, Humberto Espinosa Recabarren, Filidor González Poblete, Enrique Pinto Huerta, Manuel Díaz Díaz, Luis Peña Contreras, Tiburcio Flores Guzmán, Angel Bustamante Allende, Aparicio Ulloa Silva, Samuel Contreras Neira, Fernando Bravo Bravo, Armando Ortiz Fabres, Luis Fuenzalida Fuenzalida, Juan Contreras Retamal, Silvino Montabone Lanzio, Rigoberto Cárdenas O'Ryan, Orlando Cuevas Aránguiz, Hugo Pulgar Pérez, Paulino Gaete Letelier, Gumercindo 2.o Moya Silva, Aníbal Díaz Pereira, Egidio Pérez Torres, Herminio González González, Rosalino Fuentes Espinosa, Alfonso Jaña Díaz, Narciso Vergara Muñoz, Artemio Inostroza Vera, Luis Alberto Lara Pereira, Asencio Currez Concha, Juan Pino López, Guillermo Suárez Clavijo, José Palma Martínez, Carlos Riveros Valenzuela. José Silva Pino, Juan M. López Ceballos, Abdón Morales Bustos, Carlos Frías Ramírez, Humberto Contreras de la Vega, Vicente Ortiz Cornejo, José Sepúlveda Carrasco, Bernabé Bravo González, Rosendo Gutiérrez Araya, Eduardo Cabezas Cabezas, Samuel Torres Cortés, José M. Castro Peña, Emilio Salgado Rojas, Morcalino Morales Verdejo, Juan de Dios Llano Godoy, Pedro Martínez Espinosa, Luis Azócar González, Guillermo Galindo Henríquez, Efraín Davanzo Angulo, Alamiro Gálvez Muñoz, Arturo Sergio Navarrete Arenas, Ernesto Rojas Ro**jas, Héctor Zavala Araos,**
Azócar González, Pedro Mar
Espinosa, Pedro Márquez Fa
des, Roberto Abarca Retama
Lagos, Pedro Muñoz Salazar,
los Obello Yevenes, Héctor
Villar, José Sierra Muñoz,
Herrera San Martín, Juan
Díaz, José Flores Figueroa,
mundo Ferrada Sepúlveda,
do Hidalgo Hevia, Juan Rivas
gos, Germain Jiménez Basua
Luis Díaz Paredes, Nicode
González González, Andrés Se
do Cuninqueo Colin, Enr
Hürstenhein Luna, Hiborio
zada Flores, Estanislao Ibáñez
vez, Wenceslao Cera Jorquera,
nuel Lafuente Ormeño, Julio
bilar Troncoso, Luis Ojeda Ca
co, Manuel Fuentealba Pera,
ses Undoa Muñoz, Juan de D.
dés Toro, Rolando Cuevas Ve
quez, Moisés Muñoz Mella, Ar
Barrera Rivera, Recaredo Mo
ya Gallardo, Carlos Lara Pa
Oscar Jara Jara, Luis Sánchez
ballero, Luis Venegas Sá
Reinaldo Castro, Waldo Urzú
varez, Jorge Sepúlveda Fa
Guillermo Aguirre Edwards,
Camus Cornijo, Exequiel Mu
Orellana, Mauricio Péndola
vena, Ernesto Merino Segura,
guel Gargarsi Caballero, Ra
Salinas Valdivia, José Palma
raga, Marcos Pandes Martínez
renzo Velis Barahona, Vicente
rez Ramírez, Juan Cerad Pe
Manuel Piña Ortiz, José Sand
Fuentes, Filipi Pana Sala
Modesto Rodríguez Vergara,
quín San Martín Cabriales,
Escanilla Leyva, Juan Ulloa
ya, Juan Sáez Carrillo, El
Flores Miranda, Domingo Bu
mante Alarcón, Emilio Mo
Castillo, Gabriel Solarzo Ta
Alamiro Hernández Arévalo,
2.° Aravena Bernal, Nibaldo
chez Carvajal, Germán
González, Manuel Abarca
ra, Domingo Saldaña Sal
Pedro Cuevas Fernández,
E. Ponce Montes, Ernesto
rraín Luengo, Pedro Nava
Sepúlveda, Eleodoro Aburto
pez, Oscar Gutiérrez González,
rónimo Muñoz Soto, Hum
Jerez Alvaro, Daniel Avalos In
troza, Huibeto Loyola Peña,
Miranda Garrido, Pedro
Montes, Eduardo Muñoz Ram
José Torres Tiznado, Fran
Manríquez Escanilla, Antonio
rrero Tobar, Humberto Guerr
Tobar, Hernán Rubilar Sep
Luis A. Henríquez, Orlando
Fajardo, Juan A. Echeverría
jada, Luis A. Caballero Pa
Filidor Molina Fuentes, Al
Pérez Fuenzalida, José Rodr
Villela, Domingo Arís Bravo,
valdo Salas Salas, Carlos
Valdés, Jorge M. Cordero Qu
nes, Francisco de P. Avila
quera, Jorge Núñez Renault,
B. Pezoa, Arredondo, Hum
Fuenzalida Espinosa, Jorge
rián Candia, Belisario La
zana, Delia Retamal Márq
sé Moreno Olea, Pedro Ra
Salinas, Isidoro Montenegro
Néstor Díaz Faúndez, Manuel
gos Cerda, Gilberto Mieres
Rodolfo Jeria Concha, Oscar
yaller Castillo, Alberto Muñ
doy, Alberto Drouguett Osorio
todio 2.° Sarmiento Aguayo,
Díaz Gutiérrez, Arturo
González, Fabricio Bustos
Francisco Bustos Mora, Fra
Valencia Reyes, Vicente
nejos Sánchez, Adolfo
Arias, Zacarías Contreras
Avelino Quiñones Lara,
Quiñones Lara, Alfredo
Saavedra, Feliciano Hor
Castro, Luis Jaques Sierra,
B. Vergara Valenzuela,
Rojas Caroca, Julio Val
Fuentes, Marcial Nora
Alegría, Horacio Zúñiga
José del C. Pavez Orellana,
nuel Arriagola López, Luis
rroel Carroses, Pedro Ram
zarro, Enrique Herrera
José Bustamante Arriagada,
migio Aravena Pérez, Segundo
pinoza Alarcón, Leopoldo
González, Manuel Varas
ro, Abelardo Lara Moya,
Martínez Díaz, Zacarías
Riffo, Matías Orellana
siderio Fuentes Muñoz,
Fuentes Galaz, Arturo
Caraña, Gregorio Carte
Adán Vilches Lara, Luis
Aqueveque, Eduardo López
guin, Isidro Escalea
Florindo Andrade Bravo,
Carrozes Pérez, Luis Arias
teros, Augusto Soto Soto,
Caster Troncoso, Benigno
Tapia, Miguel Silva Jiménez
sé F. Rojas Trincado, Pedr
cente Mesa Moraga, Luis
denberg Pacheco, Luis
Godoy Muñoz, Agustín Peña
mírez, Enrique Morales
Luis Alberto López Pinochet,
Miguel Becerra Martínez,
Acevedo Palma, Angel Yáñez
llegos, Enrique Bravo Labra
mael Cruchaga Santa María,
fredo Moya Parada,
Spoerer Aguirre, Rafael
Morales, Oscar Drago Soto
Luis Palma Orellana, Víctor
rrios Torres, Pedro Arancibia
zarro, Carlos Pulgar Fabres,
A. Durán Concha, Jorge Silva
mínguez, Alquímedes
Hermosilla, Belisario
Trincado, Bernardo Flores
rra, Rodolfo Piña Farías
Ormeño Cortés, José Sánchez
gones, Fernando Correa
so, Leonardo Manzziere
Horacio Chamorro Bobadilla,
guel Núñez Moya, Armando
terna González, Juan Muñoz
ra, Alfredo Gillen Cabas,
Arriagada Vergara, Alejandro
va Olivares, Juan Valdés
rato, Juan Ureta Torres,
Larraín Morales, Luis
Megevand, Juan de Dios
Morales, Luis Sottollchio
Barra, Carlos Durán Fuentes,
nardo Cárcamo de la Barra,
mando Valladares Carvacho,
dro Villablanca Aedo, Pedro
ría Sánchez Ruiz, Enrique
franco Rojas, Juan de Dios
rrasco, Araneda, Ismael
Hernández, Julio Barahona
ses, Enrique Burrows Roa,
rio Sierra Viveros, Alejandro
ceño Gómez, Alberto Ruiz
feld, Pedro Caballero Ubeda,
lixto Cárdenas Ortega, Juan
mec Castro, José del Carmen
rres Gaete, Guillermo Loayza
che, Guillermo Carreras
Eduardo Yáñez Rodríguez,
Bautista Alarcón Rivas, Julio
berto Jiménez Carrasco,
burcio Aguayo Vera, José del
Martínez Montiel, José
sito Pérez Arriagada,
Flores Ramos, Luis Alberto
zada Tapia, José Demetrio
gas Flores, Luis Valdivia
Alberto Cáceres Donoso,
Lobos Pino, Alberto Peña
res, Daniel Azócar Opazo,
cisco Javier Saldías Vera,
Morales Saavedra, Agapito
Concha, Francisco Díaz
Luis Yantes Guzmán,
Lillo Vicencio, Abel Villarr
rrido, Fabriciano Segovia
Clodomiro Llanos Torres,
do Jorquera Rubio,

BALNEARIO "SAN SEBASTIAN"

CARTAGENA-PLAYA GRANDE

QUEDAN SOLO DOCE DIAS HABILES

PARA ADQUIRIR SITIOS DE 10x30 AL PRECIO REGALADO DE

$ 300 CADA UNO

YA HEMOS RECIBIDO ORDENES PARA CONSTRUIR EN TREINTA DIAS **25 CHALETS**

DESDE $ 3,500 CADA UNO

Un sitio en este Balneario, distante a 3 horas de Santiago, con luz eléctrica, agua y tranvías, es la más brillante inversión, aparte de que asegura un agradable veraneo.

DATOS Y ANTECEDENTES

1148 -- HUERFANOS -- 1148

CORNELIO ARAVENA Y CESAR SILVA

púlveda Rojas, Eliseo Gallardo Barril, Alipio Cabrera Romero, Tomás Jiménez Angulo, Alfredo Loyola Zamora, Jacobo Galindo Vera, Guillermo Zúñiga Canales, Pedro Córdova González, Alejandro García Toro, Florencio Fuentealba Fierro, Ramón Montero Goycolea, Eduardo Jara Castillo, Luis González Obregón, Gilberto Cortés Tiro, Agustín Talffla Carrera, José Marzal Cortés, Arturo Lizana Centeno, Clemente Gómez Garrido, Juan Jones Cisterna, Arturo Elgueta Cres, Pedro Alvarez Alarcón, Ramón Astudillo Vallejos, Pedro Antonio Rojas Cuevas, Hermógenes Toledo Avilés, Alfonso Aguilera Parra, Manuel Sánchez Fernández, Carlos Barra Vásquez, Alberto Sepúlveda Solar, Roberto Geig Díaz, Luis Fuentes Correa, Juan Palma Rodríguez, Manuel Espinoza Soto, Juan Manríquez Arias, Gabriel Zapata González, José Abel Figueroa Guíñez, Ramón Arriagada Obretch, Roberto Silva Astorga, José Egaña Olivares, Humberto Cañas Flores, Francisco San Martín Veloz, Celestino Vásquez, Rebolledo, José Herrera Soto, Rosamel Ayala Ruiz, Ementino Araya Pino, Rodemil Rodríguez Rodríguez, Valentín Marchán Muñoz, Moisés Sáez Andaur, Santiago Candia Flores, Luis Maragaño Azócar, Fidel García Escobar, Agustín Avilés Venegas, Pedro A. Bastidas Torres, José Dondo Zárate Oyanedal, Manuel Astudillo Vallejos, Emiliano Romero Domínguez, Leandro Betancourt San Martín, Rafael Cuevas Avilés, Esteban Muñoz Pino, Ruperto Fuentes Donoso, José Vergara Jara, Daniel Bernos Acosta, Juan Vega Riquelme, José Davissio Griff, Víctor Henríquez Silva, Manuel Avilés Salas, Guillermo Martínez Correa, Juan José Aguayo Galindo, Francisco Ibarra Contreras, Juan Henríquez Silva, Manuel Castillo Castillo, Enrique Lazo Rojas, Víctor Cornejo Farías, Oscar Milla Cavieres, Pedro Nolasco Esparza, Raimundo Díaz Céspedes, Daniel González Silva, Daniel Norambuena Zúñiga, Teófilo Ortiz Bello, Luis A. Vallejos González, Tomás Alfredo Venegas, Sepúlveda, Aladino Amigo Canales, Mario Escalona Poblete, Alberto Díaz Cuadra, Marco Ruiz Izunza, Fidel Araneda Mangelsdorff, Hipólito Valdés Saavedra, José Alda López, Juan Flores Mella, Pedro Pablo Vergara Verdugo, Alberto Flores Opazo, Isaías Véliz Cubillos, David Ayala Salgado, Francisco A. Gallardo Carrera, Tirso Cornejo Cáceres, Arturo Mandujano Pérez, José Hilano Morales Hermosilla, Domingo Vera Tabo, Guillermo Escobar Martínez, Manuel Olguín Machuca, Juan Armando Muñoz Bravo, César Rebolledo Beltrán, Juan Muñoz Albuena, Erasmo Vergara Ibarra, Juan Bautista Paredes Catalán, Alfonso Alegría Cardónez, Pedro P. Muñoz Norambuena, Pedro Vera Ormeño, Efraín Sánchez Cornejo, Daniel Panvif Issanyones, Alfredo Cartagena Cárdenas, Ricardo Robertson Cristi, Mateo Cuesta Ruiz, Luis Mora Delgado, Luis Muñoz Aparicio, Zacarías 2.º Muñoz Vilches, Luis Oyaneder Delgado, Luis Moroni Guichoni, Luis Guerrero Montero, Gabriel Moraga Moreno, Moisés Venegas Castro, José Pereira Millar, Pedro Venegas Lachatte, Enrique Guzmán Guzmán, Víctor Rebeco Davidson, Guillermo Thompson Anabalón, José Moya Leyton, Alejandro Rodríguez Cantillano, Nemesio 2.º Saavedra Plaza, Pedro Ormeño Ormeño, Octavio Rosales Varas, Nicanor Fuentes Saavedra, José Clemente Parra Araneda, Pedro Quero Henríquez, Juan Alcaíno Ortiz, Manuel 2.º Vicente Díaz Núñez, Alejandro Sutherland Parraguez, Roberto Hogg Main, Carlos Zulbaga Fuentes, Eliodoro López Poussing, Maximo Coo Villegas, Andrés Urzúa Ibarra, René González Pérez, Pedro Rodríguez, Estrada, Enrique Soto Grendin, Ramón Luis Silva Lagos, Carlos Sanhueza García, Raúl Vera Cruz, José Toro Acuña, Néstor Ortiz Vargas, Ramón Rosales Soto, Alfredo Ruiz Quiñones, Manuel Montecino Aguirre, Manuel R. Prieto Ortiz, Amador Grandón Ramírez, Jorge León Quezada, Manuel Díaz Vargas, Elías Ugarte Verdugo, Jorge Contreras Angulo, Armando Montaner Larenas, Joaquín Córdova Rodríguez, Luis Campos Jofré, Víctor Gallardo Smart, Joel Quinteros Pérez, Ernesto Urbina Gavilán, Alfredo Arellano Muñoz, Alberto Benavides Jara, José L. Cuevas Alarcón, Abel Jara Díaz, José Parra Palavecinos, Raimundo Ramírez Ramírez, Luis Sanhueza León, Manuel Ayala Pino, Nicomedes Carrión Castillo, Manuel Caro Silva, Juan Higuera Coronado, Zacarías Pérez Sierra, Manuel Peñaloza Farías, Manuel Quiróz Guzmán, Enrique Riveros Palma, Ricardo Troncoso Navarrte, Angel Valdés Méndez, Pedro Aguilar Malhué, Eustacio Alarcón Ríos, Julio Araneda Barra, Silverio Araneda González, Misael Aravena Ibáñez, Antonio Barahona Avila, Agustín Baeza Gómez, Angel Contesso Sachetti, Manuel Cantillano Osorio, Luis Cordero Jara, Luis Carmona Arriola, Domingo Canales Maturana, Jorge Delgado Muñoz, Tránsito Fuentes Bobadilla, Rubén Hernández Campos, Félix Ortega Ortega, Luis Ortiz Bozo, Roberto Pizarro Pizarro, Ricardo Pastor Plaza, Manuel Reyes Castillo, Juan Riffo Mercado, Manuel Santibáñez Pacheco, Luis E. Soto Martínez, Manuel Sáez Fuentes, Leoncio Valenzuela Córdova, Alfodín, Venegas Jara, Amador Fariña Yáñez, Luis Gajardo Fernández, Eduardo Gutiérrez Muñoz, Bernabé Lorca Venegas, Fermín Lepe Toledo, Rufino Segundo López Guzmán, Filidomo Ortega Flores, Fidel Pozo Pozo, Eduardo Poblete Peña, Efraín del Río Núñez, Narciso Rozas Rozas, Julio Silva Vargas, Sene Sotomayor Castro, José M. Vivanco Gutiérrez, Abraham Villavicencio Bastías, Osvaldo Vicuña Sánchez, Luis Zúñiga Miranda, Humberto Peralta Ureta, José Cresto Lheriz, Manuel Segundo Araya Osorio, Arturo Palma González, José Santos Lira Smith, Guillermo Espejo Ravest, Esturmes Parga Ramírez, Fernando González González, Luis Ossa Salinas, Miguel Méndez Letelier, Aliro Ramírez Jorquera, Andrés Gálvez Rojas, Guillermo Valdivieso Quezada, Fernando Aldunate del Canto, Armando Gutiérrez Gutiérrez, Armando Nievas Acquarone, Máximo Silva Espina, Carlos Yáñez Aliste, Enrique Henot Cavallier, Guillermo Ortega Duarte, Daniel Pérez Rojas, Luis Calderón Avila, Carlos Camacho de la Fuente, José A. Gacitúa Fierro, Armando Acuña Muñoz, Jelacio Reyes Castro, Rufino Rojas Rojas, José Pérez Mardones, Albino Bruna Bruna, Fermín Basurto Vargas, Lorenzo Ramos Vásquez, Ernesto Ponce Rojas, Ignacio Lagno Gómez, José Canales Flores, Ramón Arroyo Jara, Ernesto Cuadra Olivares, Luis Silva Olivares, Enrique Cámara Lara, Enrique Vásquez Martínez, Luis Larenas Benavente, Humberto Carmona Rivera, Pedro Andrade Zurita, Carlos Jones Ramírez, Carlos A. Jenschke W., Leopoldo Prat Zeitz, Joaquín Iturriaga Reyes, Víctor León Ilabaca, Manuel Torres Boonen, Roberto Jara Prieto, Luis A. Serre Aránguiz, Ramón Lorca Campos, Lisandro Gainza Fortunat, Carlos Caldero Benavides, René Frías Bataille, Pedro Charpin Rival, Agustín Moreno Guerra, Raúl Benaprés L., Guillermo Novoa Sepúlveda, Miguel Guillen Gacitúa, Adolfo Escobar Terán, Arturo Malyard Gamboa, Julio Olivares Mengolar, Arturo Soto Barros, Luis Soza Cerna, Roberto Larraín Gundián, Enrique Calvo Gallegos, Humberto Arriagada Garretón, Alberto Zúñiga Ramírez, Heraclio Gómez Gómez, Alejandro Riveros Astete, Samuel Barros Calvo, Nicolás Fernández Muñoz, Ricardo Manns Berkhoff, Régulo Larrañaga Morales, Enrique Meza Ilabaca, Ernesto Graces Gabler, Carlos Morales Morales, Osvaldo Araya Miranda, José Salamanca Riquelme, Efraín Faúndes Riquelme, Víctor Arroyo Acuña, Rodolfo Tobar Acosta, José V. Salamanca R., Luis Martínez Meneses, Pedro Muñoz Vallejos, Héctor Santander Leiva, Miguel Angel Gallardo E., Osvaldo del Río Aldunate, Ignacio Domínguez Solar, Otto Meyerholz Gallardo, Eduardo Silva Prado, Luis Salazar Olave, Rodolfo Contardo Pozo, Arturo Echazarreta Larraín, Arturo Infante Biggs, Eduardo Baeza Bustamante, Santiago Dahn Lagos, Ramón Rojas Castro, Fernando Saavedra Aguero, Gabriel E. Bahamondes Liberona, Exequiel Mazeira Guzmán, Julio Calvo Martínez, Jorge Marín Stuven, Carlos González Ramírez, Manuel Campos Carrasco, Guillermo Cruzat Recabárren, Ramón Canales Guzmán, Clotario Blest Riffo, Alfredo Urrutia Manríquez, Carlos Maldonado Maldonado, Jorge Aliaga Cobos, Víctor Fornes García, Jorge Fornes Ureta, Robreto Larraín Mancheño, Julio Jordán Calderon, Adolfo Guzmán Vial, Raúl Hevia Machado, Abelardo Ramírez Díaz, Carlos Pérez Contreras, Pedro Canelo Navarro, Alberto Morales Silva, Manuel Lataplat Rojas, Aníbal Rodríguez Herrera, Roberto Salcedo Labra, Manuel Pérez Leiva, Julio Barahona Meneses, Archino Riquelme Garicia, Miguel Hidalgo Otevas, Ricardo Medina Guerra, Jacinto Molina Cerpa, Carlos Weldt David, It. Barros Ana, Ignacio Ramírez Palet, David Poblete Manterola, Leovino Jiménez Gálvez, Jorge Sepúlveda Falcón.

PARA LA SUSCRIPCION DE ACCIONES Y PROSPECTOS SE ATIENDE A LOS INTERESADOS EN LAS OFICINAS DE LA COMPAÑIA EN SANTIAGO: EDIFICIO BANCO ANGLO, 4.o PISO, DEPARTAMENTO 19-20

PINO ARAUCARIA

RAULI PARA PISO, ZOCALO y PARQUET — MADERAS EN BRUTO Y ELABORADAS — BATIENTES — PALILLOS — MOLDURAS OFRECE LA BARRACA Y FABRICA

LA REPUBLICA

Domeyko 2354 - Telef. 182 Parque

FABRICACION DE CAJONES

Y JABAS PARA FRUTAS

Tenemos para entrega inmediata Cajones Vineros y Litreros.

"LA REPUBLICA"

BARRACA Y FABRICA

DOMEYKO 2354 — TELEFONO N.o 182. PARQUE

AZUCAR

Viña o Hucke, el cajón de 23 kilos, a $ 27.50 m|c.

Aproveche esta oportunidad, señora dueño de casa, porque el azúcar está de alza.

Haga sus pedidos mensuales donde

GELLONA HNOS. LTD.

PUENTE 540

Reparto con prontitud y esmero.

Es Inútil: Usted comprará su pajizo, a

CAPELLARO

Fabricado en sus propios talleres

TIPO RECLAME: $ 10.80 — ESTADO 230

30—S

LIQUIDACION

DE LAS EXISTENCIAS

IRARRAZAVAL N.o 393

ROBLE de 3, 3.20 y 3.50 metros.	$ 0.27 pie c.
ROBLE de 4½ y 5 varas.	$ 0.28 pie c.
ROBLE de 6 y 7 metros.	$ 0.31 pie c.
ROBLE de 8 metros.	$ 0.33 pie c.
ROBLE en 2" por 4", 6", 8", 10" y 12" en 3" por 3", y 4" y 6"	
MACHIHEMBRADOS para PISO: 1" x 4".	$ 1.35
MACHIHEMBRADOS para PISO: 1" x 4½	$ 1.65
MACHIHEMBRADOS para PISO: 1" x 6"	$ 2.25
TAPA-BARRO de ½ x 10 ROBLE:	
de 4½ varas	$ 1.40
de 6 metros	$ 1.80
de 7 metros	$ 2.00
RODRIGONES.	$ 0.20 la vara
Roble: 2" x 2" x 2 varas y 2½ varas. . . .	$ 0.20 la vara
TUTORES.	$ 0.20 la vara
2" x 2" x 3 varas y 3½ varas. . . .	$ 0.20 la vara
COSTANERAS:	
Roble: 2" x 2" x 4, 4½, 5 y 6 varas.	$ 0.25 la vara

CUCHILLOS para acepilladoras y moldureras.

Romana HOWE de 750 kilos.

OFRECEN A PRECIOS CASTIGADOS

Williamson y Cía.

29—S.

FLIT
EXTERMINA
Moscas
Mosquitos (Zancudos)
Polilla Hormigas
Chinches
Cucarachas
y muchos otros insectos caseros así como sus huevos.
Departamento de Productos Químicos
STANDARD OIL CO. (NEW JERSEY)
Bayonne.New Jersey.E.U.A.
FLIT

ASEO GENERAL

DE INTERIOR DE LAS CASAS

Considerando que en esta época tiene lugar la reproducción de las moscas y de otros insectos, y, por recomendación del señor Director General de Sanidad, la Intendencia Municipal ruega a los vecinos de Santiago tengan a bien practicar un aseo general en el interior de las casas, antes del 5 de Octubre próximo.

Insertamos arriba un aviso que publican los diarios, como recomendación de la Dirección de Sanidad con motivo de ser ahora el tiempo de efectuar una limpieza general en las casas a fin de que todas las moscas, cucarachas y otros insectos que han permanecido adormecidos durante el Invierno en ellas, no se reproduzcan y empiecen a multiplicarse otra vez.

Usted debe empezar por comprar hoy mismo una lata de FLIT y pulvericelo en cada una de las piezas. FLIT matará todos los insectos instantáneamente y al mismo tiempo destruirá todos los huevos. FLIT tiene un olor agradable y es garantido de que es absolutamente inofensivo para la salud del hom bre. FLIT no dañará ni manchará las ropas más delicadas, ni tampoco los muebles.

FLIT se vende en todas las boticas, mercerías y almacenes.

Anote que lo primero que hará cuando salga de compras, será comprar una lata de FLIT y un pulverizador.

Importadores: WEST INDIA OIL COMPANY

BANDERA 620, TELEFONO INGLES 2933

El proyecto de reforma del Arancel Aduanero

(CONCLUCION)

Partidas	Mercaderías	Derecho actual oro 18 d.	Proyecto Moneda legal

Art. 15. En las pólizas se declarará el valor de cada mercadería, según factura, en moneda legal, desestimándose las fracciones menores de cincuenta centavos y elevándose hasta un peso las mayores de esta suma.

Los Administradores de Aduana, cuando lo estimen conveniente, podrán pedir al agente autorizado o al consignatario los comprobantes que publiquen los precios señalados a sus mercaderías.

Art. 16. La declaración falsa sobre el valor de cualquiera mercadería será castigada con una multa de doscientos pesos, que se duplicará en cada caso de reincidencia.

Art. 17. Cuando los internadores carezcan de factura consular, y en conformidad a los artículos 6.o y 19 de la ley N.o 2208, de 21 de Setiembre de 1900, proceda el cobra de derechos y multas consulares por parte de la Aduana, el firmante de la póliza presentará una factura particular que contemple todos los datos exigidos en esta clase de documentos, y el valor de las mercaderías será fijado de acuerdo con el artículo 69 de la Ordenanza de Aduanas.

Art. 18. Se faculta a los Administradores de Aduana para requerir de los dueños y consignatarios de mercaderías y de los agentes despachadores de las mismas, la presentación de sus libros y de los documentos necesarios para la revisión parcial o total de los despachos. Los que se negaren a este requerimiento o presentaren libros o documentos falsos a juicio de las autoridades de Aduana, serán penados con multas de doscientos a mil pesos, sin perjuicio de la privación de la facultad para tramitar documentos aduaneros.

Art. 19. Cuando se internen mercaderías o productos, no comprendidos en el Arancel, se les aplicará derecho por asimilación con las mercaderías o productos comprendidos en él, y con los cuales tenga mayor analogía por su naturaleza, especie, valor o destino.

La asimilación será determinada por el Vista encargado del aforo y debe ser aprobada por el Administrador de la Aduana; pero no se le estimará como definitiva mientras no reciba la confirmación del Superintendente de Aduanas, quien resolverá con examen de los antecedentes, y si es necesario con muestras a la vista.

La resolución del Superintendente regirá en todas las aduanas.

Art. 20. En los casos en que el Arancel conceda liberación de derechos a alguna mercadería en razón del uso a que está destinada, no se otorgará esta franquicia sino cuando dicha mercadería, por su estructura especial o por su naturaleza, sea exclusivamente aplicable al uso que motiva la exención.

Art. 21. Cuando en el Arancel se empleen las frases "otra materia" u "otras materias", no se considerarán comprendidas las piedras preciosas, las perlas, los metales preciosos ni la seda.

La seda a que se refiere el Arancel comprende también la de origen vegetal o artificial.

Art. 22. El aforo comprende el reconocimiento de las mercaderías, su clasificación arancelaria, la fijación de sus derechos y su avaluación, peso, medición o cuenta, según proceda.

Art. 23. Las mercaderías o productos compuestos de dos o más materias y aquellos de que el Arancel diga que pueden tener "piezas o partes de otra materia", adeudarán sobre su peso total el derecho correspondiente a la parte sometida a mayor tributo, siempre que esta parte exceda del veinte por ciento (20%) de dicho peso total. Exceptúanse los casos en que el Arancel disponga lo contrario.

Art. 24. Toda mercadería cuyo aforo sugiere dudas a los Vistas, será sometida al pago del mayor derecho que corresponda a su clase, sin perjuicio de las reclamaciones que autoriza el artículo 26.

Art. 25. Cuando se presenten mercaderías o productos con rótulos que les atribuyan condiciones o calidades superiores a las verdaderas, se aplicará el derecho que corresponda a lo indicado en esos rótulos, aunque el contenido no guarde conformidad con lo expresado en la póliza respectiva.

Art. 26. Toda reclamación referente al aforo de la mercadería o al derecho que se haya aplicado en él, se interpondrá ante el Administrador de la Aduana respectiva, quien decidirá oyendo a dos peritos, nombrados uno por la Aduana y otro por el interesado, al jefe del Cuerpo de Vistas en Valparaíso y en las demás Aduanas, al Vista, que hubiere efectuado el aforo.

La resolución del Administrador será apelable ante el Superintendente de Aduanas, y en todo caso, consultada a este mismo funcionario. El fallo del Superintendente no tendrá apelación y regirá como regla en todas las Aduanas.

No podrá interponerse ninguna reclamación después del día hábil siguiente al de la fecha en que se haya estampado en la póliza el aforo correspondiente, o si se hubiere extraído la mercadería o parte de ella del recinto de la Aduana.

Art. 27. Las conclusiones del aforo sólo podrán ser modificadas:

1.o Por resolución definitiva contraria, dictada en conformidad a las reglas del artículo precedente.

2.o Por disposición del Administrador de la Aduana que ordene aplicar mayor derecho en caso de haberse formado la convicción de existir error.

En este caso, el despachador podrá interponer reclamo contra tal disposición, pero sólo dentro del día hábil en que ella le sea notificada. El Administrador que hubiere ordenado modificar el aforo, no podrá intervenir en el reclamo correspondiente, y lo subrogará el jefe o empleado que le siga en jerarquía. El fallo que se dicte será apelable ante el Superintendente y en todo caso será consultado a este funcionario.

Art. 28. Cuando ocurra el caso contemplado en el artículo 56 de la Ordenanza de Aduanas, respecto de las mercaderías que tengan nombres, signos o indicaciones que les den carácter de exclusividad, tales como avisos comerciales, rótulos, envases u otros, la venta en remate público no podrá llevarse a cabo sino por un precio que pueda cubrir el importe de los derechos adeudados. Si ni hubiere postores por ese valor, las indicadas mercaderías serán adjudicadas al Estado por el monto de los derechos y se procederá a su inutilización.

Art. 29. Cuando en conformidad a la ley hayan de aplicarse penas por infracción a las disposiciones de Aduana, se tomará por valor de la mercadería el cuádruplo de los derechos que a dicha mercadería correspondan. Cuando se trate de mercaderías libres y de cabotaje, la fijación del valor se hará en conformidad al artículo 69 de la Ordenanza.

Art. 30. Los Administradores de Aduana quedan facultados para aplicar las multas que señalan la presente ley, la Ordenanza y otras leyes de Aduana, siempre que no excedan de quinientos pesos: exceptúase únicamente la pena señalada en la disposición complementaria de la partida 1,659 del Arancel, la cual será aplicada por el correspondiente Juzgado del Crimen.

Los interesados podrán apelar de estas multas ante el Superintendente dentro de los cinco días hábiles siguientes a la notificación.

Art. 31. El presente Arancel será considerado como tarifa mínima aplicable a los productos de los países que concedan a las importaciones de Chile las condiciones de nación más favorecida. El Presidente de la República podrá aplicar aumentados en un veinticinco por ciento (25 o|o) como tarifa máxima, los derechos que se cobren a los productos de los demás países.

Art. 32. Los derechos y las penas pecuniarias establecidos en este Arancel, en la Ordenanza y en los reglamentos de Aduanas se entenderán fijados en moneda legal.

Art. 33. Esta ley comenzará a regir noventa días después de su promulgación en el "Diario Oficial".

Santiago, a .. de Junio de mil novecientos veintiséis.—E. Figueroa.—Jorge Silva Somarriva.

Santiago, 6 de Agosto de 1926.

ENCUESTA PRO - ABARATAMIENTO DE LOS ARTICULOS DE CONSUMO

Hemos venido informando sobre las actividades desplegadas por el Consejo de Alimentación Nacional, organismo neutro formado con la concurrencia de las colectividades obreras y de empleados para propender al abaratamiento de los artículos de consumo.

Como una de sus finalidades, este Consejo acordó últimamente propiciar una encuesta de la opinión pública, a fin de que ésta ayude en la tarea de dicha corporación con sus informaciones o denuncios, para cuyo efecto aprobó la moción presentada por el señor F. Donoso Espinosa, redactada en la siguiente forma:

"El Consejo de Alimentacióón Nacional acuerda llamar a una encuesta pública para que todos los ciudadanos de la República informen a este organismo sobre los motivos que provocan la carestía de los artículos de consumo y proponiendo las medidas necesarias para evitar esta situación, dirigiéndose por correspondencia al Secretario General de este organismo, A. Prat N.o 1242, Santiago, conforme a las siguientes preguntas:

"¿Por qué de la carestía de?

"¿Qué medidas pertinentes cree usted necesarias?

"Sobre: el pan, la carne, la leche, el pescado, las legumbres, los cereales y las provisiones de almacén".

LA ASAMBLEA DE ESTA NOCHE

Esta noche, a las 8.30 P. M., se verificará una reunión, a la que asistirán todos los miembros que componen el Consejo. El Comité Ejecutivo informará del resultado de sus gestiones y se propondrán para los debates varios proyectos de acuerdo.

Se informa a las colectividades que aún no hayan reconocido sus delegados a este organismo que pueden hacerlo en la asamblea de esta noche, autorizándolos por intermedio de nota oficial.

Se recomienda la asistencia de los delegados de los gremios: Industriales del Matadero, Matarifes "El Adelanto" y Unión de Lecheros.

Federación de empleados a contrata de los Ferrocarriles

Esta colectividad celebró sesión últimamente tomando los siguientes acuerdos:

Dar subsidios a diversos socios por enfermedad.

Nombrar una comisión a fin de que acompañe al Secretario General de la Confederación Ferroviaria, en su jira al Sur del país con el objeto de organizar las cobranzas de las cuotas de los diversos organismos adheridos a ella y formar los Comitées zonales;

Se dió cuenta de la solemnidad con que se llevó a efecto la celebración del aniversario social y la bendición del estandarte, acordándose agradecer a las personalidades que contribuyeron a dar brillo a estas fiestas, como también a los compañeros asistentes;

Se dió cuenta además y se aprobaron las diligencias hechas con motivo del fallecimiento de los socios señores Benito Aspée, Zoilo Campos y Luis A. Briceño, en lo que concierne a los gastos que se efectuaron para llevar a efecto los funerales.

En la hora de los incidentes se trataron varios asuntos relacionados con la marcha de la Sociedad.

Se aprobaron las solicitudes de 32 nuevos consocios.

—Se cita a junta general para el Domingo, a fin de tratar sobre la reforma de los Estatutos.

CENTRO 21 DE MAYO DE LA UNION NACIONAL.—Ha dejado de existir el socio don Luis Amunátegui.

Se nos pide encarecer a sus compañeros se sirvan acompañar sus restos después de una misa que se le dirá en la Basílica de la Merced, a las 10 A. M. de hoy.

Fallece un socio de la Sociedad Unión de Peluqueros

Ha dejado de existir el miembro de esta institución, don Pedro Cañete.

Se nos pide encarecer a todos los socios de esta institución asistan hoy a las 4 P. M., a los funerales, cuyo cortejo partirá de Santa Rosa N.o 410.

Unión Obreros de Diarios

Presidida por el Vice-Presidente señor Luis A. Acosta, celebró sesión el Directorio de esta institución el Domingo 26 del corriente, tomando, entre otros, los siguientes acuerdos:

Contestar la nota de la Junta Permanente de Conciliación y designar representante ante esta Junta al señor Luis A. Acosta.

Llevar a efecto, impostergablemente, la junta general ordinaria de socios el Domingo 10 de Octubre, a las 2 de la tarde;

Contestar la nota recibida del Consejo de Alimentación Nacional, que auspicia la Sociedad Gremio de Abasto;

Que la próxima junta general designe dos directores y un secretario, vacantes por inasistentes;

Quedaron aceptados socios de esta institución los señores Ernesto Arenas Guzmán, prensista, y Eugenio Fernández Fernández, compaginador, ambos pertenecientes al personal de "El Diario Ilustrado".

Pasó a la Comisión Calificadora de socios la solicitud del aspirante señor Rodolfo Plaza Monreal.

CONJUNTO ARTISTICO SOFIA CONCHA.—Próximamente se llevará a efecto una función de beneficio para colectar fondos con el fin de adquirir un nuevo decorado y otros útiles que son necesarios para las representaciones teatrales.

El paro de mañana de los obreros de la industria del cuero

Se llevará a cabo a mediodía, conforme al acuerdo adoptado por el Comité Pro-Derogación de la ley 4054.

Participarán en esta demostración de resistencia los personales de 64 establecimientos de esta naturaleza —más o menos unos 10,000 trabajadores,—los que se reunirán a las 2.30 P. M. para celebrar una asamblea en el Hippodrome Circo.

Terminada esta reunión, los manifestantes se dirigirán al centro de la ciudad, encabezados por una banda de músicos y ostentando motes alusivos al movimiento, llegando hasta frente de la Casa de Gobierno. Una delegación será recibida en esos momentos por S. E. el Presidente de la República, quien recibirá de los obreros un memorial, en el que se le pide la deroggción total de la ley 4054.

Mientras este acto se lleva a cabo, dirigentes del movimiento hablarán dando a conocer los motivos y la finalidad que lo inspira.

—El Comité en reunión de ayer, después de haber estudiado la mejor forma de realizar esta manifestación, acordó aprobar el memorial que se elevará a S. E.; prestar también aprobación a la cuenta rendida por las comisiones de provincias; y celebrar esta noche la última reunión para fijar el recorrido del desfile.

REUNIONES SOCIALES

Sociedad de Peleteras El Adelanto.—Se cita a junta general extraordinaria para hoy a las 7 P. M., en Santa Rosa 278.

Centro Francisco Ossa, de la Unión Nacional.—Cítase a junta general para el Domingo a las 10.30 A. M.

Sociedad de Pintores Miguel Angel.—Para hoy a las 8 P. M. está citada la comisión de contabilidad, en Andrés Bello 1242, para dar término a la revisión de los libros de tesorería, y a las 9 P. M. el directorio.

Círculo Diego Portales de la Unión Nacional.—A junta general para hoy a la hora y en el local de costumbre.

S. A. Cooperativa de Choferes de Chile.—Se cita a junta general extraordinaria para mañana, a las 9.30 P. M., en Olivares 1643.

Conjunto Artístico Sembrando Flores.—A reunión para mañana a las 8 P. M., a todos los que pertenecen a este conjunto, en Victoria entre San Ignacio y Aldunate, cité Barros, casita N.o 18.

Cuadro Artístico Nueva Aurora.—Se cita para hoy a las 8 P. M. a todas las señoritas y señores que tienen roles en las obras Junto a la Cuna y Contribución de Sangre.

Centro Estudios Sociales Germinal.—Se cita para mañana a las 8 P. M., a los componentes, en el local de costumbre.

Unión Gremial de la I. W. W.—Se cita al Departamento de Construcciones para hoy a las 8 P. M., en Nataniel 1057.

Trabajadores Industriales del Mundo I. W. W.—Se cita a reunión para hoy Miércoles a las 8 P. M. en Nataniel 1057, a todos los trabajadores que pertenecen al Departamento de Oficios Varios.

Centro Artístico Arturo Alessandri P.—Para hoy a las 8 P. M. están citados a sesión extraordinaria todos los socios de este Conjunto.

Ateneo Obrero de Chile.—Se cita para hoy a las 6.30 P. M., en Compañía 1065, oficina 24.

Congreso Social Obrero de Chile.—Se cita para hoy a las 8 P. M., en San Pablo 1071, a la comisión de la Cooperativa Periodística, a fin de seguir estudiando el proyecto respectivo.

Conjunto Artístico Sindical Carmelo y Praga.—Se cita a sesión y ensayo para mañana a las 8.30 P. M.

Centro Gremial de Tapiceros.—Hoy, a las 8.30 P. M., habrá sesión extraordinaria de directorio.

Comité pro-unificación de trabajadores de Hoteles y R. S.—Se cita para hoy en el local y hora de costumbre. Las colaboraciones al periódico "La Armonía" deben ser dirigidas a Merced 864, oficina 42.

Federación Obrera Local adherida a la F. O. R. Ch.—Se cita para hoy a asamblea general, a las 7 P. M., en Lord Cochrane 943.

Unión en Resistencia de Hojalateros y Gasfiters.—Se cita para el Viernes a las 6.30 P. M., a asamblea general a todas las casas sanitarias y los que trabajan en los talleres, para tratar de la reorganización del gremio, en Castro 359.

Unión Social Mutualista

El Directorio de esta Sociedad en sesión efectuada el Jueves próximo pasado acordó dirigirse a las sociedades adheridas para que se sirvan remitir por intermedio de sus respectivos miembros los datos que se insertan en el pacto de unificación, y en especial, lo de las cuotas mortuorias, detalle que debe encontrarse en tesorería antes del Jueves próximo, día en que se reunirá este cuerpo y a la cual asistirán los señores Moisés Poblete Troncoso, Sub-Secretario del Ministerio de Previsión y don Eugenio Zúñiga, de la Sección Asesora Jurídica de la Dirección General del Trabajo designado por ese cuerpo a colaborar en la redacción del estatuto de esta entidad.

Delegados de la U. S. M. ante la Comisión de Alimentación Nacional se designó a los señores Hernán Porras y Luis Pizarro.

LIGA DE ARRENDATARIOS, 1.er TRIBUNAL DE LA VIVIENDA.—El próximo Domingo se llevará a efecto la asamblea plena, en la que se tratarán asuntos de interés.

Al mismo tiempo se avisa que la oficina de defensa jurídica gratuita funciona diariamente atendida por el Presidente, de 6 a 7 P. M., en San Pablo 1071, y el abogado atenderá los juicios relacionados con la vivienda.

Centro A "Renacimiento"

Bajo los auspicios de la Liga de Arrendatarios del Primer Tribunal de la Vivienda, se ha formado esta nueva entidad artística y cultural.

El Directorio ha quedado compuesto en la siguiente forma:

Presidente, señor Samuel Lobos C.
Vice, señora Elena G. de Parra.
Tesorero, señor Pedro Muñoz.
Su , señora Elvira de Muñoz.
Directores, señores Julio Cancino y Gabriel Ferrada.

El local de sus reuniones y su dirección postal es: San Pablo 1071 (altos).

El Directorio se reunirá mañana en la casa del tesorero, Esmeralda 674.

BASES PARA EL CONCURSO LITERA RIO ORGANIZADO POR LA UNION DE PELUQUEROS

Entre los distintos números que figuran en el programa que se ha elaborado para celebrar el 25.o aniversario social de la Unión de Peluqueros, se encuentra el que se refiere a la organización de un torneo intelectual cuyas bases son las siguientes: 1.o Se abre un concurso literario (Juegos Florales) en el que podrán tomar parte además de los asociados, los miembros del gremio y la juventud amante de las bellas letras que acredite pertenecer a alguna institución amiga de la Unión de Peluqueros; 2.o El concurso se llevará a efecto el Martes 12 de Octubre, cerrándose la recepción de los trabajos el Domingo 10 del mismo, a las 8 de la noche; 3.o Los trabajos deberán ser entregados al Secretario de la ciedad en sobre cerrado indi en la portada su título. La de éstos se hará bajo seudó debiendo en sobre aparte ven nombre de la persona a que corresponde; 4.o El tema para distintas producciones deberá ser orden estrictamente social pudiéndose enviar éstas en prosa, rimada o verso sin que los dis tos autores puedan exceder es máximum de 750 palabras; Oportunamente se dará a conocer nombre de las personas que form rán el jurado para este interes concurso entre las cuales se en trarán destacados cultores de la teratura, de la poesía y del ar

Centro Ferroviario de Estudio y Progreso

Anteayer, a las 6.30 P. M. se realizó en el teatro Ferroviario Rodolfo Jaramillo la velada cultural organizada por este Centro.

Don Santiago Macchiavello, Catedrático de la Universidad de Chile, dió lectura a una importante conferencia de actualidad sobre el "Rumbo de las Universidades Modernas y desarrollo del espíritu de nacionalismo".

El programa literario-musical se desarrolló en la forma anunciada, y todos los números agradaron al público.

La Estudiantina La Unión ejecutó escogidos trozos de su repertorio.

Finalizó el acto con una película que concedió la Dirección del teatro.

Las actividades de la Sociedad de Artesanos "La Unión"

El Directorio se reunirá mañana, a las 9 P. M. en sesión ordinaria, para tratar importantes asuntos que están pendientes.

—La Comisión que tiene a su cargo la distribución de las casas, se reunirá mañana a las 8 P. M., en el local social.

—A los socios que pertenecieron a la Sociedad de S. M. Unión Andrés Bello, se les avisa que mañana cumple el plazo para la firma del libro matriz.

—La Comisión de Fiestas se reunirá hoy, a las 9 P. M.

SOCIEDAD DE S. M. JUAN M. DAVILA B.— Se pone en conocimiento de los socios que ha dejado de existir la señora Juana Paricia Castro, abuela del socio señor Francisco Munizaga Castro.

Sus funerales se efectuarán hoy, a las 4 1/2 P. M., partiendo el cortejo desde su casa habitación, Lord Cochrane N.o 1612, casa 10.

Continúan los preparativ para la huelga de pago

Durante el curso de la pres semana la Junta Ejecutiva Na nal de Arrendatarios ha venido re cibiendo la adhesión de los gre de la capital, para la declaración paro general que precederá a huelga de pagos de los cánones arrendamientos.

Los gremios en que se encuent organizados los obreros al apoy los acuerdo sde la Junta Ejecutiv Nacional, han ofrecido su coope ción tanto moral, material y ec nómica.

La Liga Nacional de Arrenda rios también lleva adelante los pa paartidos en los diferentes barr haciendo manifestaciones públic que se están realizando diariame te.

Esta noche se reune la Jun Ejecutiva Nacional de Arrenda rios con los Directorios de los ba tores a fin de dar término a las dencias y temas que tiene estos ganismos y que han sido somet a la consideración de la Junta.

La reunión se iniciará a las P. M. en la secretaría general, Ma pú 830.

CENTRO ARTISTICO ESTUD Y PROGRESO.— El Directorio este Centro ha acordado dar m ñana, a las 8.30 P. M. un baile cial en honor del Centro Polít Manuel Concha P.

—Para mañana, a las 8 P. M. cita a la comisión que prepara festividades del aniversario y Pi mayora.

EN EL SALON-TEATRO DE U. DE METALURGICOS.—Se lleva rá a efecto el Sábado próximo a 9 P. M. la velada literario-music y baile social que el Centro Depor vo El Tani, ha preparado a bene cio de sus fondos sociales.

SOCIEDAD UNION DE LOS T POGRAFOS.—El Sábado próxim efectuará un baile en honor del Pr sidente de la Comisión de Fies de esta Sociedad, señor Aurelio M ñoz.

INDUSTRIA Y COMERCIO

BOLSA DE COMERCIO

MOVIMIENTO

Con un movimiento muy escaso en acciones y regular en bonos se desarrolló el día bursátil de ayer en el Mercado de Valores.

Las principales ventas le correspondieron a Colquirí, Electra y Vapores Ord.

En bonos se adjudicaron 701,000 nominales.

SUBIERON

Bonos: Caja 8 1|2, de 97 1|4 a 97 5|8; Caja 8-1, de 97 3|4 a 98 1|4; Hip. 8-1, de 93 1|2 a 93 5|8.

Salitreras: Galicia, de 20 1|2 a 21.

Mineras: Cerro Gde., de 41 1|2 a 42 3|4; Electra, de 7 3|4 a 7 7|8; Minerva, de 3 a 4.

BAJARON

Bancos: Chile, de 202 1|2 a 200; Nacional, de 67 a 66 1|2.

Ganaderas: Aysen, de 33 a 30.

Industriales: Elect. Ord. de 9 a 8 1|2; Gas, de 54 1|4 a 54; Laboratorio, de 83 a 82; Ref. Viñas, de 27 1|4 a 27; Vapores Ord., de 19 3|4 a 19 1|2; Volcán, de 34 a 32 1|2; Mineras: Caylloma, de 4 1|4 a 4; Colquirí, de 7 1|2 a 7 1|4; Chacaltayas, de 7 1|4 a 7; Morococala, de 45 5|8 a 45 3|8; Oplocas, de 137 1|2 a 137; Patiño, de 291 a 290; Salvador, de 3 a 2 1|2.

OPERACIONES EFECTUADAS AYER

1.a RUEDA

26000 Caja 8-1, 97 7|8.
167000 Caja 8-1, 98.
30000 Caja 8-1|2, 97 1|2.
58 Gas, 54.
50 Bco. Nacional, 66 1|2.
200 Caylloma, 4.
100 Viñas, 27.
300 Morococalas, Oct. 28, 46.
500 Colquirí, Oct. 28, 7 1|4.
200 Vapores Ord., Oct. 28, 19 3|4.
200 Vapores Ord., Oct. 28, 19 1|2
121000 Caja 8-1|2, 97 1|2.
7000 Caja 8 1|2, 97 5|8.
224000 Caja 8-1, 98 1|4.
18000 Hip. 8-1, 93 5|8.
301 Bco. Chile, 202.
17 Gas, 54.
500 Electra, Oct. 28, 7 3|4.
800 Electra, Oct. 14, 8.
200 Electra, Oct. 28, 7 7|8.
100 Bco. Nacional, Oct. 14, 67.
200 Salvador, Oct. 14, 2 1|2.
200 Cerro Gde., Oct. 28, 43.
100 Patiño, Oct. 28, 292.
600 Colquirí, Oct. 14, 7 1|4.

2.a RUEDA

58000 Caja 8-1|2, 97 3|8.

OPERACIONES EN VALPARAISO

1.a RUEDA

900 Morococala, Oct. 14, 46.
100 Colquirí, Oct. 26, 7 1|2.
200 Vapores Ord., Oct. 14, 19 3|4.
100 Vapores Ord., Oct. 28, 19 3|4.
100 Vapores Ord., Oct. 28, 19 1|2.
46000 Caja 8-1, 97 1|2.
400 Morococala, Oct. 14, 45 3|4.
100 Morococala, Oct. 28, 46.
700 Chacaltayas, Oct. 28, 7 1|4.
100 Vapores Ord., Oct. 14, 19 1|4.
100 Aysen, Oct. 14, 30.
15 Bco. Chile, 200.
11000 £ Oct. 5, 39.30.

CAMBIO

Vendedor 39.40
Comprador 39.30

2.a RUEDA

200 Cervecería, 55.
1000 Keluani, Oct. 28, 5 1|2.
100 Tabacos, Oct. 14, 80.
16000 Caja 8 1|2, 97 1|2.
30000 Hip. 8-1, 93 1|4.
100 Salvador, Oct. 28, 2 3|4.

CAMBIO

Vendedor 39.30
Comprador 39.20

Para Resfriados, Grippe o Influenza

y como preventivo, tómese el Laxativo BROMO QUININA. Es un remedio eficaz y probado. La firma de E. W. GROVE se halla en cada cajita.

Quinina 0.032 Gramo Aloe 0.0054 Gramo
Acetanilida 0.097 " Excipiente Q. S.
Paris Medicine Co., St. Louis, E. U. de A.

PRECIOS DE COMPRADOR O VENDEDOR AL TERMINAR LAS RUEDAS

TITULO	COMPRADOR Cantid.	COMPRADOR Precio	VENDEDOR Cantid.	VENDEDOR Precio
BONOS				
Caja 8-1	20000	98¼		
Caja 8 1|2	35000	97⅝		
Caja 7-1			5000	89
Hip. 8-1	10000	93½	10000	93⅝
£ Electr. Ind	200	33½		
BANCOS				
Chile	50	202		
Nacional	100	66½	200	67
MINERAS				
Aconcagua, Oct. 28			200	4¼
Caylloma			500	4¼
Colquirí, Oct. 28	200	7¼	100	7¼
Penco	1000	0.60		
Condoriaco			1000	3
Cerro Gde., Oct. 28	500	43		
Chacaltayas, Oct. 28	500	6⅝	600	7
Disputada, id.	200	17½	600	7
Huanuni, id. 14			100	53
Lebu Ord.			500	2¾
Minerva	200	8¾		
Minera	600	17¾		
Morococala			100	45⅞
Onix, id. id.			100	34
Patiños, id. id.	100	291	100	292
Presidenta			1200	1—
Salvador, Oct. 14			500	2½
Tocopilla, id. 28	500	83½		
Electra, id. id.	500	7¾	1000	7⅞
SALITRERAS				
Chilena de Salitres	100	19½		
Galicia	100	21		
Lautaro Nom.	100	150	100	155

TITULO	COMPRADOR Cantid.	COMPRADOR Precio	VENDEDOR Cantid.	VENDEDOR Precio
GANADERAS				
Fuegos	100	150	100	151
INDUSTRIALES				
Gas			49	54
Laboratorio			200	82
Cervecerías	95	55	200	55
Funicular			50	20
Telégrafo	50	40	100	41
Volcán	100	31	100	32½
Electr. Ord.			200	8½
Tabacos	100	79	100	80
P. Tomé			100	3½
PETROLIFERAS				
Rafaelitas	1000	0.50		
SEGUROS				
Estrella	100	20		
VARIOS				
C. Hípico	1	8600		
SEGUROS				
Chilena Cons.	12	31		
CIERRE A LAS 12 M.				
Cambio		39.20		39.30
Patiños trans, Oct. 28		290		
Electr. Ord. id. 14		8¾		
Minervas, id. id.		4		
Cerro Gde. id. 28				42¾
Morococala, id. id.				45⅝
Oplocas, id. 14				137
Kala-Uyu, id. 28				9½

FERIA SANTA ROSA

OFICINA SANTA ROSA 2250, ESTACION SAN DIEGO.—TELEFONO SAN MIGUEL 10

Precios corrientes del remate efectuado el 28 de Setiembre de 1926:

VENTAS AL PESO

CERDOS

8 con 534 kilos, a $ 1.90
7 con 462 kilos, a 1.90
2 con 378 kilos, a 1.84
4 con 366 kilos, a 1.73
2 con 160 kilos, a 1.66
2 con 324 kilos, a 1.40

CERDOS A LA VISTA

2 cerdos a $ 90 cada
1 cerdos chicos, $ 66 cada une
2 cerdos chicos, $ 40 cada uno

LANARES

53 ovejunos, a $ 37 cada uno
110 corleros, a $ 34 cada uno
100 corderos, a $ 36 cada uno
99 corderos, a $ 31 cada uno
29 corderos, a $ 30 cada uno.

Cotizaciones de metales

Cablegrama sobre cotización de los metales correspondiente a hoy

Al contado:

Estaño: £ 313.10.0. Subió 2.0.0.
Cobre Standard: £ 58.7.6. Subió: 0.2.6.
Plata: 27d. Bajó 1|4.

A plazo:

Estaño: £ 302.15.0. Subió 1.0.0.
Cobre Standard: £ 59.2.6. Subió: 0.2.6.

CAMBIO

COMERCIAL . . . . . $ 39.30
1 PESO PAPEL VALE 6 3|32
£ POR DOLARES .. .. 485 1|8

BANCO LONDRES Y AMERICA DEL SUD LTD.

Antes Banco de Londres y Río de la Plata Ldo.)

Cambio sobre el Exterior

PLAZA	90 D. V.	Vista
Londres	39.40	39.85
París	22 1|2	22 3|4
Amberes	21.70	21.90
Nueva York	8.14	8.21
España		1.24 3|4
Italia		30 1|2
Brasil		40.00
Uruguay		8.42
Argentina		3.36
Holanda		3.29
Suiza		1.56 3|4
Siria		40.—
Portugal		40.00
Panamá		40.00
Perú		40.00

MATADERO PUBLICO

Los corrales de este establecimiento encerraron ayer el siguiente ganado para la venta de hoy:

Ganado mayor		Ganado menor	
Bueyes	64	Corderos	646
Novillos	149	Cerdos	206
Vacas	107	Cabros	—
Q. vivos	33	Terneros	46
Id. en vara	75		
Total	428	Total	898

PRECIOS DE LAS CARNES POR KILO

Ayer se fijó el siguiente precio para la venta de hoy:

Carne de buey, 1.a	1.95	a	2.05
Id. de 2.a	1.70	a	1.90
Id. de 3.a	1.00	a	1.60
Carne de novillo, 1.a	1.95	a	2.05
Id. de 2.a	1.70	a	1.90
Id. de 3.a	1.00	a	1.60
Carne de vaca, 1.a	1.95	a	2.05
Id. de 2.a	1.70	a	1.90
Id. de 3.a	1.00	a	1.60
Carne de cordero, 1.a	2.80		
Id. de 2.a	2.40	a	2.60
Id. de 3.a	1.60	a	2.20
Carne de ovepja, 1.a	2.20	a	2.40
Id. de 2.a	1.80	a	2.00
Id. de 3.a	1.20	a	1.60
Carne de cerdo, 1.a	2.60	a	2.60
Id. de 2.a	2.20	a	2.40
Id. de 3.a	1.60	a	2.00
Grasa en rama	1.70	a	1.80
Sebo de ovejuno	1.30		
Cuero de buey	1.60		
Cuero de novillo	1.60		
Cuero de vaca	1.70		
Cuero de ternero	3.00		
Cuero de ovejuno pesos la docena	80.00	a	140

TRIBUNALES DE JUSTICIA

MOVIMIENTO HABIDO EN 28 DE SE TIEMBRE DE 1926

CORTE SUPREMA

Tribunal Pleno

1 Recurso de queja de Carlos Villarroel, en trámite.

Cuentas general

1. Julián 8.o Montero con establecimientos de Beneficencia, acuerdo. Redactor señor Alzérreca.

3 Andrés Madariaga con Empresa de los Ferrocarriles del Estado, en trámite.

5. Sociedad Comercial Sabl llo con Enrique Franco López, do. Redactor señor Cruz.

7 Síndico quiebra Pedro Cor Banco Santiago, en trámite.

8 Contra Juan Cerna y acuerdo. Redactor señor S.

Las demás no vistas, suspe o sin tribunal.

Alegatos: don Agustín Zegers tra el recurso en la Primera.

CORTE DE APELACIONES

1.a Sala.—Relator señor Videla

Continuó la vista de la causa Celia Fuenzalida y otros con el Fisco y otros, alegatos pendientes.

Alegaron:

Don Guillermo Rivera y don Littré Quiroga con don Carlos Aldunate S., don Carlos Johnson Gana y don Teodoberto Alvarez, en la continuación.

Las causas de la tabla, no vistas.

Falladas en cuenta:

Pedro José Lobos con Alberto Quesney.

Pío O. Silva con Rodolfo Lavín.

Alonso Cristino con Próspero Bisquert.

Carlos Egguelin con Amanda Uribe de Ravanal.

2.a Sala.—Relator señor Bernales

1 E. Moreno con G. González, trámite.

2 P. Bórquez contra J. de la Sierra, trámite.

10 J. Ritter contra R. Sánchez, desistida.

No vistas las demás.

Falladas de acuerdo:

Fisco con Tomás Miniza y otros.

Banco Garantizador con D. Rosales.

3.a Sala.—Relator señor González Campos

1 Contra Ramón Durán, aprobada.

3 Contra Luis A. Carrasco y Carlos Villanueva, confirmada con declaración.

4 Contra Alberto González y Lisandro Valenzuela, aprobada.

5 Contra Sabina Ordenes y otros, aprobada.

7 Comunidad Flor del Toco con Fisco, pendiente; en trámite.

8 Contra Manuel Castañed otros, en acuerdo.

9 Contra Luis Alberto Med otros, en acuerdo.

16 Jorge Solovera contra Guardia, en trámite.

Las números 2 y 6 suspendi las demás no vistas.

Falladas de acuerdo:

Sumario por muerte de Alfa ti.

Contra Julio Silva.

Contra José Ibarra.

Domingo Oyarzún contra Marambio.

Alegaron:

Don José Alberto Bravo, re do, en la 3.a

Don Darwin Rossel, aprobando la 5a.

4.a Sala.—Relator señor

1 A. Poblete con L. García, anunciada.

2 J. Larrocau, quiebra, sin tri nal.

3 J. Espinoza con FF. del do, acuerdo.

4 C. Quevedo con FF. CC. Estado, acuerdo.

5 J. Carmona con L. Car trámite.

8 Banco de Chile con Bro Hnos., trámite.

No vistas las demás.

Agregada: Contra L. Valen confirmada.

Alegaron:

En la 3.a, don Armando roa con don Santiago Santa Cr

En la 4.a, don Jorge Costa Osvaldo Vial.

En la agregada, don Julio zada, aprobando.

Valet Auto-Strop Razor

REUNE TODO CUANTO USTED NECESITA PARA AFEITARSE BIEN

Por eso es considerada como la única máquina de afeitar mecánicamente perfecta y absolutamente completa

Usarla significa SUAVIDAD, RAPIDEZ, COMODIDAD y ECONOMIA

Distribuidores para Chile:

MORRISON & CO.

AHUMADA 65 — SANTIAGO

ASEO GENERAL

DEL INTERIOR DE LAS CASAS

Considerando que en esta época tiene lugar la reproducción de las moscas y de otros insectos, y, por recomendación del señor Director General de Sanidad, la Intendencia Municipal ruega a los vecinos de Santiago, tengan a bien practicar un aseo general en el interior de las casas, antes del cinco de Octubre próximo.

O—8

ES COLOSAL

LA GRAN LIQUIDACION DE

MEDIAS Y CALCETINES

QUE EFECTUA ACTUALMENTE LA FABRICA

ES ALGO EXTRAORDINARIO; JAMAS SE HA DESCENDIDO TANTO EN LOS PRECIOS.

APRESURESE PORQUE ESTO DURARA MUY POCO.

SANTO DOMINGO 1031

O—3

COMPAÑIA DE SALITRES Y FERROCARRIL DE AGUA SANTA

CITACION A JUNTA GENERAL ORDINARIA DE ACCIONISTAS

DIVIDENDO Núm. 97

Por orden del Consejo Directivo, se cita a los Señores Accionistas a Junta General Ordinaria para el Jueves 14 de Octubre, del presente año, a las 3 P. M., en la Oficina de la Compañía, Prat 192, con el fin de darles cuenta de la Memoria y Balance correspondientes al primer semestre de 1926.

Igualmente, para los efectos de la Reunión y del Dividendo N.° 97, de **DOS CHELINES SEIS PENIQUES** (2|6) por acción, acordado por el Directorio, quedará cerrado el Registro de Accionistas desde el 6 hasta el 18 de Octubre inclusive.

El pago del Dividendo se hará desde el 18 de Octubre en moneda corriente, por el Banco de A. Edwards y Cía., en sus Oficinas de Valparaíso y Santiago, al tipo de cambio a la vista del día de la Reunión General; los Accionistas que deseen su Dividendo en Letras sobre Londres, se servirán avisarlo por escrito a la Gerencia, antes del 6 de Octubre, siendo entendido que no se extenderán Letras por sumas menores de £ 20.

Valparaíso, Setiembre 29 de 1926.

JUAN E. LYON,
Gerente.

CAJA de CREDITO POPULAR

TEATINOS, ESQUINA MAPOCHO

REMATE DE PRENDAS DE PLAZO VENCIDO

Por acuerdo del Consejo, se rematarán las prendas cuyos empeños han vencido hasta el 31 de Julio último, y comprendidos entre los números

95102 y 99750

en la siguiente forma:

El Sábado 2 de Octubre próximo, las alhajas y objetos varios y el Sábado 9 de Octubre, la ropa y los muebles.

LA DIRECCION. 21—8.

ASIGNACIONES DE PESOS PARA LAS CARRERAS DEL PROXIMO DOMINGO EN EL CLUB HIPICO

Premio HAUTELICE.—1,500 metros.—De venta.—Para caballos nacidos en el país que no hayan ganado carreras de venta o remate y que se avalúen en $ 8,000. Peso: 58 kilos.—Descargo de 4 kilos a los que se avalúen en $ 6,000 y de 8 kilos a los que se avalúen en 4,000 pesos.—Inscripción: $ 35.—Premio: 3,500 al 1.o

Chevrolet	58	Matorral	54
Macaulay	58	Yokoska	52
Artagnan	54	Lancetazo	50
Fullero	54	Lady Ada	48
Jornalero	54	Zona Seca	48
Khiber	54		

Premio HAMBURGO.—1,400 metros.—Para 3 años que no hayan ganado.—Peso: 56 kilos.— Inscripción: $ 45.—Premio: $ 4,500 al 1.o

Falso Dios	59	Mazarino	56
Puñalada	57	Píndaro	56
Calibán	56	Polvorín	56
Don Berto	56	Toronto	56
El Diecisiete	56	G. Blanca	54
Glider	56	Lockerbie	54
Kiddow	53		

Premio HIRONDELLE.—1,600 metros.— Para yeguas ganadoras de carreras que no sean clásicas.—Handicap.—El top-weight no excederá de 60 kilos.—Inscripción: $ 40.— Premio: $ 4,000 a la 1.a

Murga	58	Borelli	45
Kadijah	56	Notoria	43
Cartilla	53	Libélula	41
Mi Nena	48	Copa de Oro	40
Serenísima	48	Pura Clase	40
Chichita	47		

Premio HIC.—1,400 metros.—Para ganadores de más de $ 10,000.— Handicap.—Inscripción: $ 35.—Premio: $ 3,500 al 1.o

Madrigal	60	Landrú	44
Murga	58	Artagnan	42
Quien es?	54	Matorral	42
Straggler	54	Zapatilla	42
Leoncito	52	Libélula	41
Descartado	50	Mucha Pena	41
Genaro	50	Foch	40
Metrenquil	47	Jornalero	40
Kolipí	46	M. Vescera	40
Oligarca	46	Miserere	40
Nitchevo	45	Ferval	40
Fullero	44		

Premio HALAGÜEÑA.—2,000 metros.—Para todo caballo con exclusión de yeguas.— Handicap.—Inscripción: $ 45.—Premio: $ 4,500 al 1.o

Janus	63	Morokil	45
Digno II	60	El Diez	42
Charmer	59	Chevrolet	41
Vaso de Oro	52	Lancetazo	40
Galloway	50	Obsequio II	40

Premio PADDOCK STAKES.—1,800 metros.—Para 3 años nacidos en el país, que hayan pagado las tres primeras cuotas de El Ensayo y que no tomen parte en él.—Peso: 54 kilos.—Recargo de 3 kilos por cada premio clásico o reglamentario ganado.—Este recargo no excederá de 6 kilos.—Inscripción libre. —Premio: $ 12,000 al 1.o

Desaforado	54	P. quois pas	54
Flemington	54	Galette	52
Gran Jaime	54	Glenluce	52
Laird	54	Mantua	52
Nagasaki	54	V. en Popa	52
Ordenador	54		

Premio HIPOTECA.—1,100 metros. —Para caballos que no hayan ganado más de $ 10,000.—Handicap.— Inscripción: $ 35.—Premio: $ 3,500

Nagerilla	58	Lady Ada	49
Le Nabab	58	Epoca	49
Pretalla	57	Décima 4.a	48
Sonata	56	Matasiete	48
Desaforado	55	Casual	47
Noche Triste	53	Foguista	47
Trompón	52	Putsuranka	45
Chanta	50	Gouvernant	44
Colambral	50	Flautín	43
Pipirigayo	50	Petite Chose	43
Achao	49		

Premio HUELGA.—1,100 metros. —Para caballos que no hayan ganado más de $ 10,000.—Handicap. —Premio: $ 3,500 al 1.o

Drusilla	60	Fuñingue	45
Polvorín	58	Tafalla	45
Pura Clase	55	Hay que ver	44
Décima 7.a	53	Bellísima	43

ASIGNACIONES DE PESOS PARA LAS CARRERAS DEL PROXIMO DOMINGO EN EL HIPODROMO CHILE

Premio FRUTILLAR.—1,200 metros.

	Kilos		Kilos
Gouvernant	58	Simplísimus	52
Knave	56	Anitra	49
Castellano	55	Joroba	49
Cursova	55	Idria	48
Milamores	54	Calabazo	47
Décima 3.a	53	Brial	46
Tunca	53	Cabochón	46
Jolly	52	Amorosa	43

Premio FREIRE.—1,200 metros.

Kanaka	58	Bellísima	50
Flingot	55	Jest	50

Gran Jaime	50	Décima 3.a	41
Cornetín	48	Cursova	41
Menudita	48	Joroba	40
Eclipse	48	Mason	40
Flor de Amor	47	Otra vez	40
Papirusa	47	Ravachol	40
Cocodette	46		

La Loire	53	Hay que ver	48
Menudita	52	Papirusa	47
Por Merced	52	Zumbido	47
Zomol	52	L'Espatant	44
Clarilla	51	Pif	43
Flautín	51	Ravachol	43

Premio FREIRINA.—1,200 metros.

Madagascar	60	Zona Seca	50
Lanzafuego	59	Latria	43
Pichardín	55	Marga	49
El Godo	54	Carraca	48
Regalada	53	Rapide	48
Achao	52	Viareggio	47
Chanta	52	Italiana	44
Matasiete	51	Petite Chose	40

Premio FLAMENCO.—1,200 metros.

Aspeitía	65	Iradier	58
Artagnan	62	Gen. Prim	50
Nagerilla	62	Güira	49
Alnero	56	Zambombo	49
Bandera Roja	56	M. Vescera	47
Itch	56	Cipango	44
Lírica	55	Coquetón	44
Allenby	54	Ll. George	43

Premio FLORIDA.—1,900 metros.

Descartado	62	Madeline	45
Lacierva	61	Inmortal	40
Fullero	58	Luxor	40
Morokil	57	Maravedí	40
Fronteriza	51	Marly	40
Mockery	50	Pif	40
Signorino	49	Porsiacaso	40
Obsequio II	51	Ugombo	40
Foch	47	Zadorija	42
La Perichole	46		

Premio FORTUNA.—1,400 metros.

Bacton Lad	59	Old Chap	58
Sangre roja	59	Rastra	58
Carta blanca	57	Jack pot	51
Comaire	55	Laon	49
Otra vez	55	Mano Negra	47
Idolo	53	Aquelarre	40

Premio HIPODROMO CHILE— Clásico.—1,900 metros.

Minué	64	Garete	46
Janus	61	Echekalte	44
Kelso	5[illegible]	Serenísima	41
Bandazo	46	Tan Fán	40
		Signorino	44

A V I S O S E C O N O M I C O S

1.—Avisos judiciales.

POR AUTO 5.o JUZGADO CIVIL DE 10 del actual, declárase en quiebra a Américo Bertoni, nombrándose síndico a don Bernardo Muñoz y fijándose primera junta de acreedores el 29 de Octubre próximo a las 14 horas. 28-Oct.

POR AUTO 5.o JUZGADO CIVIL de 10 del actual, declárase en quiebra a Américo Bertoni, nombrándose síndico a don Bernardo Muñoz y fijándose primera junta de acreedores el 29 de Octubre próximo, a las 14 horas. 29-O
Actuario.

REMATE. — EL 15 DE OCTUBRE, a las 3 P. M., en el estudio del Arbitro don Manuel Merino Esquivel, Agustinas 1116, se rematarán las siguientes propiedades de la sucesión de don José Ureta: Arturo Prat 1292, mínimum: $ 40,000. — Santa Rosa N.o 1615. — Mínimum: $ 25,000. — Pago: mitad al contado y mitad a seis meses. Más datos en el estudio del Arbitro. 30S

REMATE JUDICIAL. — POR AUTO del juez del 5.o Juzgado Civil, librado en el juicio de quiebra de la Sociedad Anónima Fábrica Chilena de Productos Químicos Tampier Ossa y Cía., de 4 del actual se ha fijado el 1.o de Octubre a las 2 de la tarde para que tenga lugar ante el señor juez el remate de la propiedad en que está ubicada la fábrica, calle de 12 de Febrero, esquina Avenida de la Plata, manzana 26, de la Población Buenos Aires (Carrascal), por el mínimum rebajado de $ 47,822.00. Bases y demás antecedentes en la Secretaría del Juzgado y oficina del Síndico, Galería Edwards N.o 1059, oficina 9. —Santiago, 13 de Setiembre de 1926. — El Secretario. 29-S

REMATE. — EL 30 DEL PRESENTE a las 2 P. M. en el 5.o Juzgado rematarase, propiedad Moneda 715, al 723, de esta ciudad, mínimum: 229 mil pesos. — Bases, antecedentes, autos: Riquelme con Marconi.

REMATE: EN COMPARENDO CElebrado con fecha siete del presente en la partición de los bienes de don Seleuco G. Caro, se acordó sacar a remate las quintas números ciento sesenta y cinco y ciento sesenta y seis de la ciudad de Traiguén. Se fijó para la subasta el día 4 de Octubre próximo a las 4 P. M. en la Secretaría del 4.o Juzgado Civil Santiago. Este remate se hará en un solo lote. Mínimum: $ 2,500. Deslindes y demás antecedentes: Secretaría 4.o Juzgado Civil, Santiago.—El Secretario.

NOTIFICACION: EN SOLICITUD presentada por don Mariano Ruiz Correa, agricultor, domiciliado en Agustinas 648, en que pide se notifique a la sucesión de don Onofre Bunster, para los efectos del Art. 1377 del Código Civil, el título ejecutivo que consiste en la copia de la escritura de subarriendo otorgada ante el Notario don Luis Cousiño Talavera el 29 de Julio de 1925, entre el señor Ruiz y don Alvaro Bunster, sobre el fundo La Capilla, ubicado en la quinta subdelegación del departamento de San Fernando y en que don Onofre Bunster, se constituyó fiador solidario de don Alvaro, el Primer Juzgado Civil de Santiago proveyó: Santiago, 25 de Agosto de 1926.— En lo principal, como se pide, en el primer otrosí, vista al señor Promotor Fiscal en el segundo venga en forma.—B. Muñoz.—H. Valdés, secretario suplente. Oído el señor Promotor Fiscal, proveyendo el primer otrosí de la misma solicitud, en que se pide se autorice la notificación por avisos, el Juzgado proveyó: Santiago 23 de Setiembre de 1926.—Ha lugar a la notificación por avisos pedida a fs. 2 y háganse en el Diario Oficial en "La Nación" y en "El Mercurio". las publicaciones en conformidad a la ley.— B. Muñoz.—H. Valdés, secretario suplente. La sucesión de don Onofre Bunster la forman: don Fernando, don Alvaro, don Oscar, don Alfredo, doña Nelly Bunster y doña Lilly Bunster de Puelma, casada con don Luis Puelma Prieto. —En consecuencia, por el presente aviso notifico a las personas nombradas las resoluciones que se reproducen en esta publicación.—El Secretario. 1.o-O

REMATE JUDICIAL. — EL 5 DE Octubre próximo a las 3 P. M., saldrá a remate ante el señor juez del Segundo Juzgado Civil de Mayor Cuantía de Santiago, la propiedad N.o 154, de la calle San Alfonso de esta ciudad. Mínimum: $ 53,333.34. El precio se pagará, reconociendo deuda al Banco Hipotecario de Chile, reducida a $ 1.463,82 y el resto al contado. Bases en el juzgado expresado juicio de dicho Banco con Domingo Larco y otros. Títulos en el Banco Hipotecario de Chile. — El Secretario. 30S

REMATE JUDICIAL. — El 4 DE Octubre próximo, a las 3 P. M., saldrá a remate ante el señor Juez del 2.o Juzgado Civil de Mayor Cuantía, de Santiago, la propiedad de la calle San Cristóbal N.o 25, de esta ciudad, antes números 103, de la manzana de terrenos de la Recoleta Domínica). Mínimum: $ 16,500. — El precio lo pagará el subastador, reconociendo deuda al Banco Hipotecario de Chile, reducida a $ 6,579.79, y el resto al contado. Bases en dicho Segundo Juzgado, expediente del Banco mencionado con Sucesión Carlos Zúñiga, en cuya oficina pueden consultarse los títulos y el avalúo. — Boleta: $ 1,600. — El Secretario. 2-O

2.—Arboles, plantas y semillas. (Compra y venta)

ALMACENES DE SEMILLAS, MOrandé 717, recibieron inmenso surtido Petunias gigantes, verbenas, clarines Spencer, gloxinias, bellis monstruosas, claveles americanos, Roygrass, trébol enano. Consulte precios. 1—O.

SE VENDE UNA PARTIDA EUCAliptus. Jardín Santa Julia, Ñuñoa. 30—S.

JARDIN MONJITAS 741 OFRECE lindas plantas forestales para parques. Paltos frutales. S—30

POROTOS ROCHA, SIETE SEMAnas choclos americanos, tempranos, arvejas importadas, completo surtido hortalizas, garantidas. Consulte precios. Almacenes de Semillas. Morandé 717. O-3

HUEVOS PARA INCUBAR RHODE Island y Leghorn, vendo constantemente. San Martín 64.

CRIADERO SEMILLA DEL PAIS, especialidad en porotos sin hilo, maíces, dulce, almácigos, jardín, hortaliza, completa, atiendo pedido provincia. — Rosa Suazo. Mercado Central. Local provisorio. 30-S

3.—Automóviles, afines y accesorios. (Compra - venta y composturas)

BESA y Cía. Ltda
DELICIAS 950
CAMIONES PARA CARGAS Y PASAJEROS, DESDE $12.800 PARA TODOS USOS É INDUSTRIAS
23-Oct.

NEUMATICOS MICHELIN TELA 30x3 1|2. Noventa y cinco pesos.— Puelma y Cía. Ltda. Huérfanos 810. 1.o-Oc.

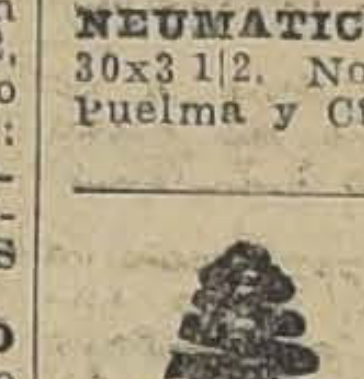

AMORTIGUADOR
Apco Ford. Suavidad. Confort. Duración. Amortigua, no sujeta. Sujetar no es amortiguar.—René de Toeán M. Plaza Brasil. 3-Oct.

GARAGE PARA AUTO-CAMIONES Brockway, SOTOMAYOR 51. Trabajos rápidos y garantidos. Precios bajos, al contado. — Rosenqvist y Cía Ltda. 14-Oct.

AUTOMOVILES, ANTICIPASE DInero sobre consignaciones, compraventas, permutas. San Antonio 816

TENEMOS EN EXHIBICION Y venta en nuestra sala varios coches turismo modernos en perfecto orden de marcha y a precios bajísimos. Hay: Cadillac, Hudson, Studebaker, etc. — Escobar y Ebell. Delicias 1751. O-1.

CAMIONES DE REPARTO "FORD"

Repuestos legítimos Ford. Neumáticos diferentes marcas. **Pedro Medina**, Agente autorizado Ford. **SAN DIEGO 1270** 17.Oct.

TRANSFORMACIONES y compostura de radiadores, rápidas y baratas. Venta de radiadores usados diversas clases. **Brasil 773.**

TALLER ELECTRICO completo. Carga de baterías por la estación más poderosa de Santiago. Profesional inglés. Consulte precios: **SOTOMAYOR 51. — Garage Brockway.** 16-Oct.

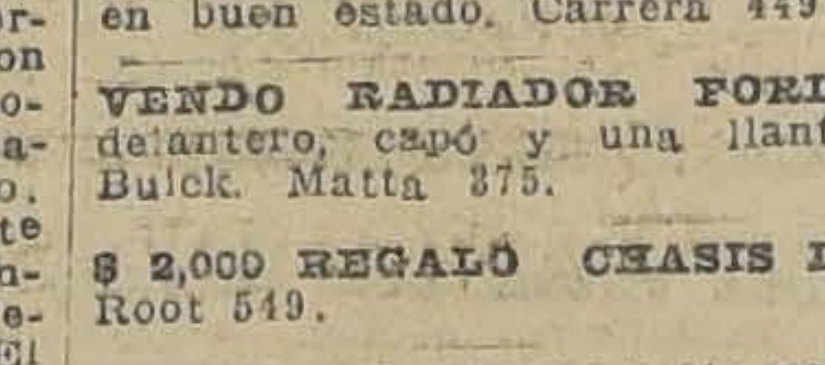

PARACHOQUES PARA TODA CLASE de autos. Fabrica y coloca: Taller de Niquelaje: ROSAS 2020. 6-Oct.

VENDESE CARROCERIA TURISMO en buen estado. Carrera 449. 29S

VENDO RADIADOR FORD, EJE delantero, capó y una llanta para Buick. Matta 375. S—30

$ 2,000 REGALO CHASIS DODGE, Root 549. 30S

CAMION DE CARGA 1 1|2 TONELADA, Brockway, ¡ ojo! especial para bodega o fletes para el campo. — Arturo Prat 1175. 29S

DODGE FLAMANTE VENDO URgente, casi regalado. Delicias 960, casa Besa. Verlo 10 a 12 y de 3 a 5. 29-S

VENDO CARRETONES ARENEROS y aperos. San Pablo 4001, esquina Barboza. S—29

APROVECHE. GONDOLA BROCKway en perfecto estado, véndese por no podería atender. Arturo Prat 1175. S—29

VENDO FORD MODELO 24, MApocho 910, Peluquería. 30-S

VENDO GONDOLA FORD N.o 5700, línea San Pablo. Tratar, Blanco Encalada 2871. 29—S.

3,500 FORD SPORT CON PARTIda vendo. Verlo: Granado 535. O—1.o

PATENTE AUTOMOVIL PARTIcular, compro. Santa Rosa 124. 29-S

5,000 VENDO AUTO KING TURISmo poco uso en perfecto estado de funcionamiento. Nueva Valdés 935. Oct—1.o

NEUMATICOS VIEJOS COMPRO, recojo a domicilio. Casilla 5504. S-29

AUTO CHICO, MUY ECONOMICO, vendo barato. Moneda 1420.

DOS GONDOLAS FORD, UNA DE cambio. Recorrido Catedral, realizo viaje urgente. Doy facilidades. Compañía 2876. Casa C. S—30

VENDO GONDOLA FORD CASI nueva. Verla y tratar, el paradero Alameda, recorrido La Palma. Tratar de 8 a 11 A. M. La góndola La Chilenita N.o 14. S—30

FORD, MODELO 1925 TURISMO, compro, Alvaro Martínez P. Huérfanos 819. S—30

GONDOLA FORD, ULTIMO MODElo, flamante con tres meses de uso, se vende en recorrido Catedral por no poderla atender su dueño. Facilidades de pago. Tratar: Cueto 589. 30-S

COMPRASE UNA PATENTE Arriendo Martínez Rozas 2265. Inocente Olarti, auto Ford. 29-S

AUTOCAMION WICHITA PARA 6 toneladas, cuatro meses uso véndese facilidades. Casilla 2378.

FORD TAXI VENDO, 500. HUIDObro 802. Lo Negrete. 30-S

COMPRO CHASSIS CAMION FORD o camión carga. Delicias 2538.

CASA DE AUTOMOVILES, SAN ANtonio 816: Hudson turismo todo flamante $ 6,000. Buick turismo 3,500 pesos. Chandler Sport $ 3,500. Ford Sport penúltimo modelo $ 3,200. Muchos otros. Vendemos todo absolutamente garantido, toda prueba. Estas ofertas son grandísima ocasión. 30-S

AUTO-FORD, CARROCERIA CErrada, apropiada almacén, carnicería. Recién ajustado vendo ocasión. Av. Paz 265.

VENDO GONDOLA FORD RECOrrido Av. Matta. Av. Matta 1377.

COMPRO DINAMO FORD, OCASION Esmeralda 673. S—30

4.—Animales. (Compra y venta)

VENDO BURRAS LECHERAS, REcién paridas. Huemul 1906. S-29

VEN DO BURRAS LECHERAS, REcién paridas. Huemul 1906. S—30

CIEN MULAS FLETERAS, NECEsito, para una gran explotación de monte, pagando el mejor precio, talaje abundante, dos viajes diarios, al enganche. Más detalles, dirigirse: San Diego 1639. S—29

5.—Alhajas, joyas, monedas, etc. (Compra y venta)

JOYERIA
LA ROYAL
ESTADO 56

ALO... ANDA A "LA ROYAL", seguro que te prestarán el máximum del dinero por mis joyas.

SIN COMPETENCIA. — ESTADO 30. Relojes ancla 18 k., $ 145. Compromisos 18 k. $ 65 par de 10 gramos. Artículos para regalos. Pedidos de provincia contra reembolso. **C. MOTTA, Estado 30.** Oct—4

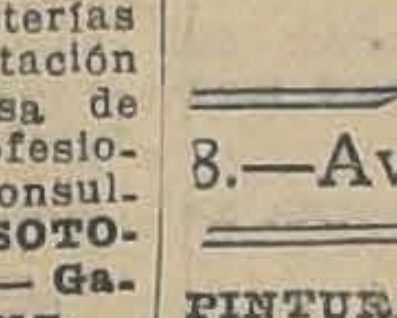

VENTA DE RELOJES por correo. Pida catálogos. Relojería Omega. **Ahumada 334.**

8.—Avisos varios.

PINTURA DUCO, EL MAS MOderno sistema de pintar. Pintura celulosa ejecutada por el conocido maestro Desiderio Allende, Avenida Vicuña Mackenna N.o 264. 29—S.

GINGER ALE Gross's. La mejor bebida refrescante a base de jenjibre de Jamaica.
Distribuidores: Claramunt, Juanet y Cía. BANDERA 520, Teléfono 4612. 6-Oct.

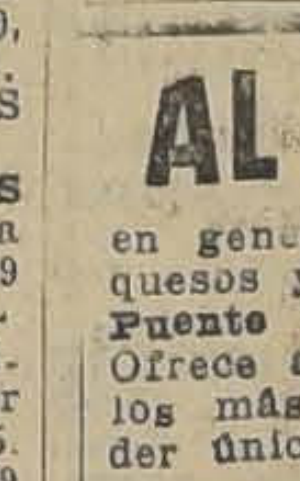

COMPRE TE CAMPANA y cambie sus envases por los cupones del primer **Gran Concurso.**— Exposición y canje: **MORANDE 314.** 6-Oct

AL COMERCIO

en general el gran depósito de quesos y mantequilla EL TORO. **Puente 570, 21 de Mayo 679:** Ofrece a su distinguida clientela los más bajos precios por vender únicamente al contado. Set—30

ACOMODADORES NECESITANSE Teatro Santiago. Tratar de 4 a 6 P. M.

SOLDADURAS AL OXIGENO EN todo metal, ejecutamos. Chacabuco 13. 8-Oc.

SE HACEN LLAVES, compostura de armas de fuego. Trabajos de torno y mecánica en general. Soldadura autógena. Se componen máquinas de coser. **San Diego 83.**

Calzado Tejido
A. Prat 103
J. Rafael

Oct. 20

CAMISERIA "EL SIGLO", (Antigua Matas y Co.) Delicias 2750 (Portal Edwards). Camisas sobre medida, pijamas, calzoncillos, Corte y confección perfectos. Talleres propios en el mismo establecimiento. Importación de artículos de punto. Envíos a provincias. Precio fijo. 18-Oct

SASTRERIA
RETAMALES
PREMIO EXPOSICION 1916

CORTE ELEgante, irreprochable, garantido.—**SAN ANTONIO 340.**
N|O.

APARATO SOLDADURA AUTOGEna, vendo. Brasil 66. S-29

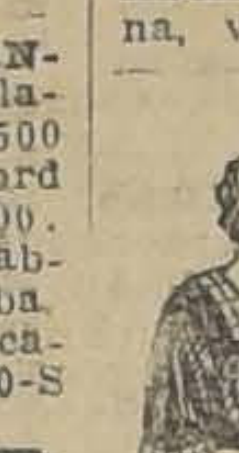

CASA BERSANO
DELICIAS 3247 PLAZA ARGENTINA
PROVISIONES
PROVEEDORES DE FAMILIAS
CUENTAS MENSUALES
N|O.

BRUNSVIGA
cerebro de acero, nuevos modelos.
FOLSCH & Cía. 1.o-Oct-

TALLER APARADO MEDIDAS, REmontas. Brasil 721. 4-O

HAGO Y COMPRO TODA CLASE de cocinas, instalaciones sanitarias. Castro N.o 72. S—30

TALLER APARADO MEDIDAS, REmontas. Brasil 721.

10. — Casas, departamentos y piezas amobladas. (Ofrecidas y buscadas)

SE ARRIENDA CASITA NUEVA amoblada, estilo colonial, todo en espléndido estado. Verla de 2 a 5 P. M. Bellavista 0497. N-O

PIEZA O DEPARTAMENTO AMOblado que da al frente Parque Forestal, en familia honorable, preferible independiente caballero extranjero, necesita. Clasificador A. 21. O—1.o

ARRIENDO PIEZAS AMOBLADAS, elegantes. Buena comida. Miraflores 175. 30—S.

VERDADERA OCASION VENDO O arriendo salón, amoblado de sombrerería señora, muy central y barato. Monjitas 575. 29—S

ARRIENDO ELEGANTE PIEZA O departamento amoblado, con baño. Carmen 86. 29-S

PIEZAS AMOBLADAS, DIAS, MEses. Rosas 1018. 30-S

ARRIENDO PIEZA AMOBLADA A caballero. Cóndor 1044. 29-S

ARRIENDANSE 75 PESOS MAGNIficas piezas amobladas. Esmeralda 636. 30—S.

CONFORTABLE PIEZA AMOBLAda balcones calle, lavatorio desagüe, arriéndase. Bandera 236. S-30

ARRIENDO PIEZA AMOBLADA. Santa Rosa 26. S—29

SEÑORA, ARRIENDA PIEZA AMOblada balcón calle. San Francisco 454.

URRIOLA 656 SE ARRIENDA ESta casa amoblada. Tratar en la misma casa con su dueña. E. E. P.

ARRIENDO PIEZA AMOBLADA caballero solo. Ricauter 327. S—30

FAMILIA ALEMANA ARRIENDA bonita pieza amoblada a la calle. Baño y todas comodidades. Av. Italia N.o 1196. S—30

EN ELEGANTE CASA ÑUÑOA arriéndase pieza o departamento amoblado a matrimonio solo o caballero con referencias. Irarrázaval 4114. 1.oO

CHALET AMOBLADO CON QUINta, arrienda ocasión. Avenida Vicuña Mackenna 180. Visitarlo de 3 a 5.

SERRANO 580. ARRIENDASE PIEza amoblada. 30-S

11. — Casas, departamentos y piezas sin muebles (Ofrecidas y buscadas)

Casas

ARRIENDO ESPLENDIDA CASA. Lira 38. S—29

SE ARRIENDA LA CASA INDEpendencia esquina de Andrés Bello, recién concluída. S—29

REGIA CASA MODERNA, 5 DORMItorios, 2 baños, arriéndase. Cerro 63. 16-O.

ARRIENDO CASA ANDES 3453, Sie[illegible]pendencias, con luz y agua. Tratar: en Andes 3465, o Huérfanos 1765. 29S

ARRIENDASE

casa **SAN ANTONIO 58,** Llaves en el número 64. 29-S

CASA CHICA ARRIENDASE, LAS Rosas 1735. 29—S

AHUMADA 147. Califont leña 120. Califont gas 250. Baños americanos 105. Baños guaguas 10.60. Lavatorios 25. Basureros $ 7. Generadores acetileno $ 25. J. E. Fortuño.— Sanitario. Acetileno. O—11

450 ARRIENDASE CASA ARTEsanos 885, otra Tarapacá 1019. 29-S

$ 155 IRARRAZAVAL 232, BAJOS, o altos higiénicos, limpios. 4 piezas, patio, dependencias a 2 cuadras Mercado Poniente. 1.o-O

$ 1,300 MENSUALES, ARRIENDASE espléndida casa apropiada para familia profesional, casa modas, etc., 8 habitaciones y servicios, Alameda 870, frente a Estado. Tratar: Alameda 404, de 11 a 12. S-29

ARRIENDO ESPLENDIDOS ALtos, Barroso 81. O-2

300 ARRIENDO ESPLENDIDOS ALtos. Andes 2750. O-2

CASA LIMPIA, A POCA FAMILIA, arriéndase. Sevilla 1409. S-29

AVISO

Llámase la atención hacia un aviso que se publica en "El Diario Oficial", en el que se solicita casa para la Escuela N.o 153 de Santiago.

El Director General de Educación Primaria

5—Oct.

150, 180, 200, 250, 350 CASAS NUEvas con todo confort. Avenida La Paz 279 A. 1 1|2 cuadra del río. 2-Oct.

EN TALAGANTE DESEASE Arrendar casa con arboleda, tiempo largo. —C. B. Santiago. 30-S

230 AVENIDA MATTA 614, Arriendo casa nueva, asoleada, seis piezas, fuera servicio. 29-S

SAN FRANCISCO 1158, ARRIENDase espléndida casa lado Parque con quince departamentos, pieza toilette, cocina gas, galería, hall, patios y huerto con parrón. Tratar: misma casa. S—30

230 PESOS ARRIENDO CASA OCHO grandes dependencias, galería. Libertad 766. S—30

SE ARRIENDA CASA SIERRA BElla 1459. Tratar, Carmen 1190.

ARRIENDASE BARATO COMODAS casitas, muy decentes desde 120 pesos mensuales, con todo servicio.— Tratar, 10 de Julio 1050. Casa 16. 1—O.

ARRIENDASE COMODOS BAJOS, cinco piezas, dependencisa, hall, gas, electricidad. Riquelme 835.

95 Y 150 PESOS ARRIENDO CAsas, grandes piezas. Libertad 768. S—30

CASA 8 A 10 PIEZAS CON SITIO o galpón fábrica necesito arrendar. Casilla 1611. 29-S

CASA NUEVA DE ALTO, TODAS comodidades, $ 400. Toesca 2570. 30-S

RIQUELME 534, ARRIENDASE cómoda casa bajos sin altos. Tratar Catedral 1709. 30-S

130 PESOS CASITA ALTOS, REfaccionada, tres piezas servicio, góndola puerta. Santa Rosa 1496.

$ 500 ARRIENDO CASA NUEVA. Morandé 765. 29-S

MATRIMONIO ARRIENDA A MAtrimonio mitad casa. Libertad 22. 30-S

$ 300, CASA DOCE GRANDES ESpléndidas piezas. Góndolas Ñuñoa puerta. Carrión 2002. S—30

FAMILIA EXTRANJERA DESEA arrendar casa en bajos, cerca Instituto Nacional, hasta $ 500, con o sin contrata. Correo Central. M. G. S—29

AVISO

Llámase la atención hacia un aviso que se publica en el "Diario Oficial", en el cual se solicita casa para la Escuela N.o 177 de Santiago.
El Director General de Educación Primaria. 7—O.

$ 300, ESPLENDIDOS ALTOS CON 6 habitaciones, gran hall y dependencias. Purísima 259. S—29

$ 150, ARRIENDO CASITA CUATRO piezas con todo servicio. San Francisco 242. S—29

LIRA 868 ARRIENDO COMODA casa con siete piezas fuera dependencias. Gas, luz eléctrica, hall, patio. Tratar, Lira 985. 29—S.

$ 650 MERCED 348, BAJOS 8 piezas, hall, baño, 2 patios con galería. Verla 2 a 4; $ 800, Brasil 268, bajos 12 piezas, dos patios, hall, jardín baños; $ 310 Maturana 763, altos 6 piezas, baño hall, dependencias. 29—S.

ARRIENDO COMODOS ALTOS.— San Vicente 1508. 30—S.

ARRIENDO CASA SEIS PIEZAS asoleadas, hall y dependencias. Vicuña Mackenna 595. 29-S

ARRIENDO CASA MAIPU 68. TRAtar: Exposición 70. 30-S

500 ARRIENDO CASA CON BAÑO. Castro 721. Llaves 737.

ARRIENDO CASA, PADURA 343, con doce piezas. S—30

$ 150, ARRIENDO CASAS CON TOda comodidad. Franklin 550.

NECESITO ARRENDAR SITIO grande. Dirigirse: Avenida San Camilo N.o 724. S—29

$ 140, ARRIENDO CASAS HIGIEnicas. San Diego 926.

$ 260, ARRIENDO COMODA, CONfortable casa bajos, Gálvez 1002 esquina Aconcagua. S—29

$ 230, $ 150, ALQUILO CASAS DEclaradas higiénicas. Matucana 66 A.

160, ARRIENDASE CASA SIN NIños. Fariña 439. Interior. O—10

$ 180 ALTOS CONFORTABLES, — arriéndanse. San Pablo 1616, casa 8. Tratar: Dieciocho 719. 30S

160 SAN FRANCISCO 548, CASA 14, Casa tres amplias piezas, patio, servicios. 30S

$ 750 ARRIENDASE CASA EN BAjos, recién reparada, confort moderno: República 29. Llaves N.o 19. — Tratar: Sazié 2007. 29S

ARRIENDO ESPLENDIDOS ALTOS todo nuevo, 5 piezas, servidumbre. Canon 300. Maestranza 1267. 30—S.

$ 600 ALTOS RECIEN PINTADOS y empapelados, bonito hall ocho piezas y servicios. San Isidro N.o 234.

ARRIENDO CASITA CINCO PIEzas, servicios, patio. Arauco 1139, entre San Diego Nataniel.

CARTAGENA, SEÑORA QUE TIENE casa, desea acompañarse con familia honorable. Precios módicos. Tratar: Purísima 272.

$ 260, $ 110, ARRIENDO BUENAS casas. Tratar: Lira 911. Casa 3.

$ 180, ARRIENDO CASITA NUEVA 4 piezas, cocina, media cuadra Avenida Matta, Sierra Bella 1178, verla de 3 a 5. Tratar: Avenida Holanda 177. Ñuñoa.

170 PESOS, ARRIENDASE CASA, Arauco 1166, entre San Diego y Nataniel. S—30

ARRIENDASE CASA, QUINCE DEpartamentos asoleados, recién refaccionados, árboles, gallinero. Santa Elena 1335.

$ 285, ARRIENDASE CASA MUY central. Nataniel 186 G.

260, ARRIENDO CASA 5 PIEZAS, luz, servicios, Madrid próximo Matta. Llaves: Sierrabella 1236.

DOS CASAS INTERIORES, arriendo. Grajales 2524.

SAN IGNACIO 1158, ARRIENDASE espléndida casa lado Parque con 16 departamentos, pieza toilette, cocina gas, galería, hall, patios y huerto con parrón. Tratar misma casa. Oct—1.o

ESPLENDIDA CASA QUINTA DOY en arriendo en Av. Leopoldo 1865 inmediato a Irarrázaval. Toda comodidad. S—30

$ 420 COMODA CASA GRANDE Bajos. Toesca 2522. Tratar: Bilbao 115

ARRIENDASE CASA LIBERTAD N.o 37 A, con ocho piezas. Oct—1.o

$ 350, CASA SEIS PIEZAS, BAÑO, serficios, parrón, dos patios. San Francisco 633. S—30

$ 140 ARRIENDO COMODA CASA cuatro piezas, luz eléctrica. Victoria 310 casi esquina Lira. S—30

$ 180, 190, 200 CASITAS NUEVAS en Chacabuco 931. Luz eléctrica, 4 piezas. Tratar: Casita 13, interior. Oct—3

$ 500 ARRIENDASE CASA ALTOS, Vergara 515. 1.oO

$ 180 ARRIENDASE CASA MANZAno N.o 245. Barrio Recoleta, cerca Vega.

$ 650 ARRIENDO ESPLENDIDA CAsa ocho piezas, baño, hall, dependencias y gallinero. Vergara 425. 30-S

$ 230 ARRIENDO CASA 5 PIEZAS hall, cocina y patio. Tratar: Matucana 101. 30S

$ 750 ALMIRANTE BARROSO, INmediato Alameda, altos modernos, 6 departamentos, toilette instalada. — Tratar: Moneda 1015. 30-S

ARRIENDO CASA OCHO PIEZAS, E. Ramírez 843.

$ 750 SANTO DOMINGO, CENTRAlísima, moderna, bien tenida, toda comodidad. Adriasola. Morandé 235.

DESEO ARRENDAR CASA QUINta, comprendida Ñuñoa, Providencia, próxima carros, por años, apropiada crianza aves y establo. Compañía 2817.

ARRIENDO ESPLENDIDA CASA muy cómoda. Ñuble 1128, tratar: Ñuble 1140. 30S

ARRIENDO ALTOS 7 PIEZAS, Servicios. Diez de Julio 535. 30-S

NECESITASE ARRENDAR CASA hasta 300 pesos. Escribir: Correo Central, a Melania C. 4-O

$ 700 AVENIDA BRASIL, COMODOS altos, extensos halls, 9 departamentos, galerías de vidrio, toilette. Tratar: Moneda 1015. 30-S

$ 600 AVENIDA BRASIL, ALTOS con 8 habitaciones, toilette, recién pintada y empapelada. Tratar: Moneda 1015. 30S

$ 160 CASITA INDEPENDIENTE, central, cómoda, para poca familia. Vásquez 55. 30-S

180 ARRIENDO CASITA DECENTE para poca familia. Cuevas 1370. 30S

$ 500 ARRIENDASE CASA DE UN piso, estilo chalet, nueva, moderna, gran patio, jardín. Ver y tratar con dueño. Siglo XX 185. 2 a 5 P. M.

MATUCANA 53, ARRIENDASE, 5 dormitorios, comedor, hall, toilette, servicios. Tratar: Ignacio Cruz. — Agustinas 956. 1.oO

$ 200 BUENA CASA. SAN FRANcisco 2170.

$ 140 CASITA TRES PIEZAS, hall, luz eléctrica. Gálvez 1147.

$ 120 EN ÑUÑOA, CASITA DOS piezas y cocina, una cuadra de carros. Sola a personas honorables. Tratar: Monseñor Eyzaguirre N.o 96.

250 ALTOS COMODOS, SEIS PIEzas, servidumbre, hall, cerca Escuela Militar. Copiapó esquina Aldunate. 30-S

ARRENDARIA CASA TENGA ARboles en Talagante, El Monte Marruecos y Peñaflor. Casilla 3281. Santiago. S—20

SE ARRIENDA CASA, INDEPENdencia 1627, y útiles de carnicería. S—29

$ 170 CASITA 3 PIEZAS ARRIENdo. López 314. 30-S

$ 360 ARRIENDASE COMODA CAsa seis piezas para servidumbre. Recoleta 284. 30-S

120 ARRIENDO CASA GRANDE. Martínez de Rozas 4199 esquina Robles.

$ 330 ARRIENDASE LA CASA LAS Heras 1530, altos. Tratar: Maipú 118. 30-S

ARRIENDASE CASA ECHAURREN N.o 412. 30—S

$ 150 ARRIENDO CASA A MATRImonio recién terminada. Martínez de Rozas 2319, cerca Cumming. 29-S

$ 280 ARRIENDASE CASA BAJOS instalación baño, muy cómoda. Martínez de Rozas 2317, cerca Cumming. 29-S

$ 300 ARRIENDO CASA SANTA Victoria 488, muy cómoda. Llaves Tocornal 399. 29S

$ 350 ARRIENDASE CASA SANTA Victoria 440. Instalación baño, Llaves: Tocornal 399. 29S

$ 260 ARRIENDASE ALTOS 6 PIEzas, Fontecilla, próximo Moneda. — Tratar: Brasil 20. 28-S

ARRIENDASE CASA, NATANIEL 185. Casita F. 30-S

330 ARRIENDO ALTOS ASEADOS.— Carmen 193. 30S

Departamentos

ARRIENDO DEPARTAMENTOS EN altos, sin niños. Camilo Henríquez 620. 30-S

SE ARRIENDA COMODO DEPARtamento altos, Alonso Ovalle 849. 29-S

ARRIENDO DEPARTAMENTO INdependiente. Olivares 1434. 30—S.

FAMILIA HONORABLE ARRIENda departamento desde 12 m. Huemul 648. 30-S

DEPARTAMENTO DE DOS O TRES piezas arriendo. Rengifo 757, casa 679. 30-S

COMODO DEPARTAMENTO arriéndase. Cueto 538. S—29

DEPARTAMENTO COMERCIAL. — Sama 1626.

$ 80 ARRIENDASE DEPARTAmento 3 piezas gran patio facilidad para guardar auto. Aromos 678. carro góndola Blanqueado.

DEPARTAMENTO PIEZAS arriendo. Maestranza 94. 30—S.

ARRIENDO DEPARTAMENTOS higiénicos. Cochrane 545.

ARRIENDO DEPARTAMENTO SEñoras o matrimonio. Independencia 578. S—30

DOY EN ARRIENDO DEPARTAMENto, piezas, matrimonio o persona honorable. Ejército 232. S—30

EN CASA DE VIUDA RESPETAble, arriéndase departamento a caballero solo. Esperanza 405, esquina Compañía 2 a 5. Altos.

ARRIENDASE DEPARTAMENTO pieza calle, San Ignacio 247. 30S

DEPARTAMENTO DOS PIEZAS A la calle arriendo a profesional. Alameda 858.

ARRIENDASE DEPARTAMENTO centralísimo, independiente, aparente profesional, gas, luz eléctrica, baño, desagües. Santo Domingo 1245, verse 4 a 5 P. M. Especialmente.

ARRIENDO BUEN DEPARTAMENto, Nataniel 268. 30-S

ARRIENDASE ESPLENDIDO DEpartamento. Bascuñán 492. 1.o-O

COMODO DEPARTAMENTO 2 PIEzas ofrece casa particular. Molina 546.

ARRIENDO DEPARTAMENTO. — Nataniel 1145. 30—S.

ARRIENDASE DEPARTAMENTO 3 piezas o una sola. Manuel Montt 169. Providencia.

MATRIMONIO, NECESITO, DEPARtamento chico, con cocina. A. O. Correo Central.

LIRA 393, OFREZCO DEPARTAmento dos piezas calle y buena pieza también ventana calle. 30-S

Piezas

PIEZAS HIGIENICAS ARRIENDO Barroso 83. 1—O.

ARRIENDO PIEZAS CABALLEROS. Arturo Prat 594. 29-S

ARRIENDASE PIEZA, CALLE, NAtaniel 686. 29S

ARRIENDO PIEZA A PERSONA SOla. San Pablo 2029. 30-S

ARRIENDO PIEZAS CON PATIOS independientes. Independencia 1859. 30-S

BONITA PIEZA ARRIENDASE.— Sama 1414. 29—S.

ARRIENDASE PIEZAS A PERSOnas decentes. Cochrane 1461. 30S

PIEZAS CENTRALES HIGIENICAS calle Rancagua 166. 30-S

ARRIENDO DOS PIEZAS, BENGIfo 855. 29-S.

SE ARRIENDAN LINDAS PIEzas para matrimonio sin niños. Gálvez N.o 605. 30S

ARRIENDO PIEZA GRANDE MAtrimonio solo. Esmeralda 726. 29-S

ARRIENDO 2 PIEZAS MATRIMOnio solo. Diez Julio 229. S—29

ARRIENDO PIEZA A LA CALLE A señora sola. Gálvez 1304. S—29

SE ARRIENDA UNA ESPLENDIDA pieza en casa de familia, en Recoleta 588. 30—S.

ARRIENDASE PIEZA BALCON CAlle con o sin muebles. Domínica 290. 30—S.

ARRIENDO UNA PIEZA. SERRAno 92. 30—S.

ARRIENDO UNA PIEZA.— Maestranza 188. 1—O.

ARRIENDO EXTENSA PIEZA balcones calle. Dávila 745.

ARRIENDO DOS PIEZAS GRANdes, cocina. Madrid 1319. S—30

ARRINENDASE DOS PIEZAS, LUZ, casa familia. Independencia 1062 C. S—30

ARRIENDASE BUENA PIEZA. CARmen 189. S—30

EN AVENIDA LA PAZ N.o 423. SE arriendan piezas a precios convenientes. 30S

SE ARRIENDA UNA PIEZA, MONEda 2945. C. C. 30-S.

ARRIENDO BUENA PIEZA CALLE, Nataniel 65.

BONITA PIEZA ARRIENDO. BArroso 975.

ARRIENDO PIEZA A PERSONA sola. San Ignacio 634.

$ 40 PIEZA A LA CALLE RECIEN pintada, y empapelada, luz eléctrica. Nueva Andrés Bello 514, casi esquina Purísima. 30-S

MATRIMONIO SOLO ARRIENDA pieza calle, luz, $ 40, señora sola. — Calle Mujica. Tratar: Serrano 333.

BUENA PIEZA ARRIENDASE Persona sola. Buenos Aires 355. 30-S

ARRIENDO UNA PIEZA A LA CAlle. A. Prat 408.

ARRIENDASE PIEZAS, COCHRANE 198.

135 ARRIENDO CASA TRES PIEzas, sitio grande, San Isidro 950.

EN ARRIENDA UNA PIEZA A PERsona sola. Marín 384. S—30

EN CASA PARTICULAR SE arrienda pieza o departamento. Bulnes 78. 30-S

ARRIENDO DOS PIEZAS CON LUZ eléctrica, al lado Estación Central, a matrimonio o caballeros solos. Tratar: F. López, Delicias 3015.

$ 60 PIEZA CON MUEBLES. MATUrana 564. 29-S

ARRIENDO DOS PIEZAS PERSOnas solas. Andes 2421. 29S

12.—Compra y venta de sasas y sitios

COMPRO PROPIEDAD DE RENTA barrio comercial, pago $ 150,000, hasta $ 300.000, ofertas: Correo 15. — Casilla 13196. — G. G. 29-S

DOCE MIL METROS TERRENO regado. Pedro Valdivia, arriéndase. — Bandera 780, Gazitúa. O -4

SE VENDE UNA CASA CON 9 PIEzas en $ 25,000, arrendada actualmente en $ 250, ubicada a tres cuadras de la Universidad Católica. Tratar en Rancagua 190 o bien, Lisandro Maturana, Curicó. 4-Oc.

VENDO BONITO CHALET, GRAN quinta, árboles frutales. La Cisterna. Precio 25,000 pesos. Tratar, San Francisco 106. 2—O.

H. CEPPI, ARquitecto: **SOTOMAYOR 37.** — Teléfono 999. 15-Oct.

$ 85,000, 4,700 METROS, 3 FRENTES, esquina, regio chalet. Teatinos 351. 30S

AVENIDA SUBERCASEAUX NUmero 1925, frente Chacra Pra, véndese casa con arboleda. Tratar: Teatinos 254, Oficina 32, de 5 a 6.30. S—30

COMPRO CASA $ 20,000 á 25,000. Doy al contado $ 5,000. Dirigirse, San Ignacio 260. Casa 11 29—S.

BUEN FUNDO DE RIEGO EN LA provincia de Linares vendo o permuto propiedades o industria. Escribir casilla 2142. 30—S.

VENDO PROPIEDAD EDIFICIO antiguo 2,340 metros. Avenida Blanco Encalada 2545. 30—S.

VENDO PROPIEDAD DE RENTA Antofagasta 2153. S—29

VENDO SITIO, LIRA ESQUINA Santa Elvira. Tratar: Lira 1132. S—29

SAMA 1250. VENDO 20,000 LADRIllos muralla a 160 pesos mil. 30-S

$ 50,000 VENDO CASA DOS PISOS independientes. Bajos 13 piezas, patio huerto. Altos 6 piezas, hall, servicio, gas, electricidad. Tranvía 30, San Alfonso 1473. Tratar: Arturo Prat 848. S—29

SITIO ESQUINA DOS PIEZAS, vendo Ñuñoa, Cortés y San Luis. Tratar: San Francisco 948. S—30

VENDO ESPLENDIDA CASA, ROsas 2931. Verla diariamente, 2 a 6. 30—S.

CASITA BIEN SITUADA HASTA $ 30,000 compro sin agentes. Lira 885.—C. S. 30—S.

EN $ 40,000, FACIL PAGO, REGAlo casita en Ñuñoa. Moneda 1043. S—30

EN $ 55,000 VENDO CASA DOS PIsos, flamante, calle Lira. Moneda N.o 1043. S—30

VENDEMOS $ 100,000 PROPIEDAD de renta. Dávila. Produce $ 12,600. Excelente construcción. Tocornal y Opazo. Edificio Ariztía, tercer piso. Oficina 7. 30S

VENDO CASITA MODERNA, MUY central, Doctor Brünner 679. (Lira 10 de Julio).

$ 50,000 GALVEZ A SEIS CUAdras Delicias, construcción antigua, nueve grandes piezas, cuatro de servidumbre, dos patios asoleados, parrón y gallinero. Facilidades pago. Puente 558, de 3 a 7 P. M. 1.o-O

$ 45,000 DOCTOR BRUNER A SEIS cuadras Delicias, construcción sólida de ladrillos, seis bonitas piezas, tres de servicio, gran patio asoleado y gallinero. Puente 558, de 3 a 7 P. M. 1.o-O

$ 45,000 AVENIDA ITALIA CERCA Providencia, construcción de ladrillos en perfecto estado, ocho bonitas piezas, tres de servidumbre y dos patios grandes. Puente 558, de 3 a 7 P. M. 1.o-O

VENDO GRAN PROPIEDAD INdustria facilidades pago. Pedregal 216.

26,000, 30,000, 70,000 CASAS Y CHAlet nuevos 9 y 13 departamentos, gran patio, el último 900 metros, terreno todo plantado, quedan 3. San Luis 1220, una cuadra Matta. 30-S

$ 45,000 A $ 50,000

compro casa buena construcción, siete a ocho piezas, patio asoleado. Calles Rosas, Santo Domingo, Catedral y atravesadas, entre las nombradas que no pasen Matucana.

Pago al contado, negocio rápido. Sólo me entiendo con propietario.

PUENTE 558 — DE 5 a 7 P. M.

EMPLEADOS PUBLICOS. — POR ocho mil pesos al contado se traspasa propiedad centralísima, de valor de 80,000 pesos, cuya renta cubre con exceso la cuota mensual de la Caja de Empleados Públicos y Periodistas. Negocio rápido. — Dirigirse por carta a E. O. — Casilla 1386. 30S

VENDO DOS CASAS QUINTAS, FInal Llano Subercaseaux, facilidades pago. T. M. San Martín 98. S—30

Cuerpo de Bomberos.

11.a CIA. DI POMPIERI. POMPA Italia. — Chiamasi la Compagnia ad Accademia generale per Venerdi ad 1 Ottobre, Alle ore 21 1/2. Tenuta di Lavoro, Riunione inquartiere. — Il Aiutante.

12.a COMPAÑIA DE BOMBEROS Chile Excelsior. —De orden superior cito a la compañía a academia, para hoy Miércoles 29, a las 9 P. M., en Matucana esq. de Agustinas. Se encarece muy especialmente la asistencia. Uniforme de trabajo. —El Ayudante.

13.—Compra y venta de negocios

NEGOCIO MENESTRAS, BASTANTE venta diaria, ocasión, vendo. Infante 1469, entre Amunátegui y San Martín. 29S

SE VENDE UN DEPOSITO DE LIcores, poco capital, buen local para cualquier negocio. San Isidro 1598. S-29

VENDO NEGOCIO ABARROTES poco capital. Arriendo contrato barato Pinto 2056. 29S

PELUQUERIA, CIGARRERIA, ESpléndida situación. Vendo barata. — San Diego 238. 30S

SE VENDE ALMACEN LORETO esquina de Bellavista. 2-Oct.

SE VENDE CANTINA RESTAUrant. F. Vivaceta N.o 68. 30—S.

$ 500 VENDO NEGOCIO ABARROtes, de porvenir. Seminario 634. 29—S.

VENDO DESPACHITO BARRIO COmercial, casa tres piezas. Franklin 1449. 30—S.

VENDO PENSION SAN PABLO 2335. Poco capital. 29—S.

VENDO NEGOCIO COCINERIA. Victoria 1204. Con derecho a local o se arrienda la esquina. 1—O.

ARRIENDO PIEZAS BALCON CAlle. Santa Rosa 268. 30S

VENDESE NEGOCIO DE CLUB — Bandera 835. 29-S

SE VENDE UNA PENSION EN CHAcabuco N.o 80, por no poderla atender. 30S

VENDO BAR RESTAURANT PAtente recién rematada. Maturana 814. 2-O

$ 1,500 VENDO DEPOSITO LICOres y menestras, buena situación. Dardignac 253. 30-S

POR VIAJE URGENTE VENDO de ocasión negocio menestras al lado cité, mucha clientela. Martínez Rozas 2942. S-29

VENDO ACREDITADA PELUQUEría por desacuerdo entre socios.— Independencia 2010.

VENDO SOMBRERERIA DE OCAsión por no poderla atender. Recoleta 290. 30—S.

POR CAMBIO GIRO VENDO EL acreditado negocio Casa de Cena "Las Torpederas". Ventas comprobadas, patente al día bajo contrato. Bandera 832.

VENDO ALMACENCITO POR NO poderlo atender. Libertad 36 A. 30—S.

SE VENDE PELUQUERIA, MAEStranza 1504.

SE VENDE UNA PENSION DE OCAsión, arriendo barato y muy buena clientela. Exposición 844.

ESPLENDIDO NEGOCIO ABARROtes, vendo. León Prado 325.

VENDO VERDULERIA Y CARBOnería, puerta cité. Santa Rosa 653. Oct—1.o

VENDO PENSION, ESPERANZA N.o 30. 1.o-O

POR VIAJE, VENDO LIBRERIA DE compra-venta. Deja buenas utilidades. San Diego 162.

VENDO PELUQUERIA. INDEPENdencia 424. S—29

VENDO CARNICERIA. LASTRA N.o 1693. 30-S

1 200 REGALASE ESPLENDIDO negocio. San Francisco 305. 2-O

VENDO CARNICERIA. GAY 2560. 30—S

POR VIAJE VENDO NEGOCIO POco capital, espléndida posición, sin derecho llave. San Diego N.o 2158. 30-S

$ 11,000 BAR-RESTAURANT, SItuación inmejorable, utilidad garantida, véndese por viaje. Bandera 886.

VENDO CIGARRERIA ESPLENDIdo local abarrotes, Nataniel 1077, esquina Av. Matta. 2-O

VENDO DEPOSITO LICORES, SAN Ignacio 1047. 30S

VENDO DESPACHITO. ALDUNATE 742. 1—O.

VENDO EN $ 1,000 LINDO NEGOcito carbón leña y abarrotes, ventas comprobadas, arriendo $ 120 Aproveche esta ocasión sólo por tres días. Tratar, San Diego 1639.

SE VENDE UN BUEN LOCAL ESpecial para un taller o negocio. Moneda 2211.

IMPOSIBILITADO ATENDERLO vendo buen restaurant, muchas facilidades pago, también acepto socio algo capital, entregándolo inmediatamente. San Pablo 2550.

JUGUETERIA POR MAYOR. INStalaciones, véndese por conclusión negocio. Agustinas 1515.

COMPRO NEGOCIO O INDUSTRIA sin agentes, que deje libre, mensualmente comprobados, cinco meses. — Amplios pormenores y precios a H. H. R. — Correo Central 30-S

PUERTA CITE VENDO NEGOCIO poco capital. Tratar: Unión Americana 247, de 12 a 1 y de 7 a 8. 29S

POR TENER QUE REGRESAR AL Sur regalo acreditadísimo negocio frutos del país y vinos. Capital 4,000 a 5,000 pesos, ganancia líquida diariamente $ 160, pudiendo darle mayor impulso con picaduría de leña u otra. Local grande, galpón, casa luz eléctrica, contrato etc. Victoria 1021. S—29

VENDO NEGOCIO FRUTERIA Y verdulería, buena clientela, arriendo barato. Eyzaguirre 1112. S—29

VENDO PELUQUERIA. MAESTRANza 660. S—30

VENDO PELUQUERIA. FRANKLIN 1309. S—29

$ 700 VENDO PENSION. COPIApó 1329. S—29

$ 3,000 POR VIAJE, TALLER DE sombreros de señoras, muy acreditado, enseño profesión. Recoleta 267. S—29

VENDES ESPLENDIDO ALMACEN. Verlo, San Pablo 1602 esquina Manuel Rodríguez. 30—S.

CARNICERIA VENDO MUY BUEna situación. Venta $ 400 diarios, garantido. Utilidad comprobada. Datos, Catedral 2307. 30—S.

INDUSTRIA NUEVA Y DE PORVEnir. Participo ventajosamente a socio aporte $ 10,000. Dirigirse a J. B. Casilla 81 D. S-29

CIGARRERIA CON LUSTRIN vendo o arriendo. Independencia 972. S-29

DEPOSITO DE LICORES, VENDO. Brasil 369 S—29

OCASION, VENDO PELUQUERIA Y lustrín. Chacabuco 92 A. S—30

14.—Citaciones.

SOCIEDAD MINERA MARGA MARga.—De acuerdo con el artículo 26 de los Estatutos, cítase a Asamblea General Ordinaria de Accionistas para el día 30 del presente mes a las 6 P. M., en los salones de "El Diario Ilustrado".— Santiago, Setiembre 22 de 1926.—El Presidente. 30—S.

ASOCIACION JUDICIAL DE CHIle, En conformidad a los artículos 30 y 35 de los estatutos, cítase a Junta general ordinaria para el 2 de Octubre próximo a las 9 P. M. — El Presidente. 30-S

15.—Compras y ventas varias

VENDO 275 ALAMOS DE LABRANza. Tratar: Fundo Porvenir, Maipú. 2 Oct.

CANASTEROS: VENDO VARILLA a precios muy bajos. Sazié 2068. 10—O.

ARTICULOS TERRACOTTA (greda) Jarrones, jardineras, botijos, botellas, polvoreras, maceteros, etc. Fábrica Seminario 634. 29—S.

NUECES PARTIDAS, ENTERAS desde 10 kilos, vendo Maule 684. 29S

OCASION, VENDO VALIOSO RELOJ "Elguin", oro 18 k., con cadena, 1,200 pesos. Avenida San Juan 550, C. Yungay. 29S

COBRE VIEJO COMPRO, DESDE 1 kilo, pago buen precio. Nataniel 525. 1.o-O.

CHACAREROS, FREJOLES HUERteros para en tabla, los más ligeros vendo cualquier cantidad. Delicias 3484. 30-S

BOTOTOS VENDO 1,000 PARES. Vitacura 31. S-30

VENDO 400 SACOS CARBONEROS. Mapocho 2073. 30-S

MANOMETRO Y SOPLETE PARA soldar oxígeno, vendo. San Alfonso 48. S—29

SE VENDE UNA COCINA FRANCEsa de ocasión. San Pablo 3610. S—29

VENDO MANTECA DE PRIMERA, $ 175 quintal. Arturo Prat 1253. S—29

VINO ASOLEADO, LO MEJOR QUE se cosecha Cauquenes, vendo a familia, pruébelo. San Diego 1216. S—29

LEÑA LITRE, QUILLAY, $ 10.50 cien kilos; eucaliptus, seca, picada, $ 10.50; espino corta, $ 12.50; álamo, $ 10; álamo 300 palos, $ 1.70; coke, 8 quintal. Mapocho 3001. S-30

DESDE 10 CADA UNO VENDO PApas amarillas de 1.a, $ 24 con saco.— Covadonga 17. Barrio Estación. 30-S

SEIS SILLAS LAMPARA BELGA, peso mostrador vendo ocasión. Carmen 933. 30—S.

PAJA CAPOTILLO TRIGO VENDO. Miguel Claro 144.

TAPADORA DE CORONA EN BUEN estado se desea comprar de ocasión en Milán 95. S—30

BARRILES Y CAJONES VACIOS vendemos. Huérfanos 1324.

PAPELES PINTADOS. GRAN SALdo de papeles pintados importados, realizamos a precios de costo. La Decoración Moderna. Nueva York 69. S—30

EXCUSADO USADO COMPLETO, vendo ocasión. Franklin 1458.

LETRERO ESTAMPADO, "SEGUros", 35x170, vendo ocasión. Franklin 1458.

VENDO ROMANA FAIRBANKS 750 750 kilos de ocasión, Av. Rondizzoni 2060. S—30

VENDO 20 DAMAJUANAS, UNA máquina cartonera, calle Arauco 801. San Francisco 1999.

INDUSTRIA JUGUETES METAL, grandes utilidades, vendo, Aconcagua 1419.

COMERCIANTES: LLEGO CARbón espino Alhué 60 kilos arriba; maíz amarillo chico, $ 30; leña espino, $ 12 los 100 kilos; coke precio fábrica. Ofrece Bodega Melipilla, San Diego 1639. eléfono 237, Matadero.

CANASTOS FINOS, JAULAS REAliza Estado 25.

ROMANAS 200-500 KILOS BALANzas, molinillos para café vende. Fábrica: San Alfonso 51.

VENDO BILLAR IMPORTADO CON sus útiles. Unión Americana 563.

16.—Dentistas.

Dentifrios

GUIDE SUS DIENTES

Pasta, Polvo, Elixir, Cepillos para dientes. Casa especialista: Sociedad Cooperativa Dental. **MONEDA 1053,** frente Iglesia Agustinas. 6-Oct.

DENTADURAS POSTIZAS, VIEJAS, quebrada, compro. Maestranza 158. O-1 o

CLINICA DENTAL, LIRA 803. CONsultas gratuitas. Facilidades pago. 1.o-O

17.—Escuelas de Choferes

ESCUELA PRACTICA DE CHAUFfeurs, mecánicos, cursos rápidos, varias marcas, diurnos, nocturnos. También enseñanza de mecánica, electricidad, por correspondencia. -- Vicuña Mackenna 456. 4-O

18.—Extravíos y hallazgos

BUENA GRATIFICACION SE DARA quien entregue prendedor safiros y brillantes perdido el 28 de Setiembre. Dirigirse: A. Barroso 86.

RELOJ PULSERA CON DIAMANTItos perdido en Ahumada entre Moneda y Huérfanos. Buena gratificación a quien lo devuelva. Claras 795.

OFREZCO BUENA GRATIFICAción a persona que devuelva un zapato perdido el 27 del presente por la tarde, entre las calles Brasil o Ahumada. Dirigirse: Huérfanos 1036.

19.—Empleados para comercio y oficinas. (Pedidos y ofrecidos)

AGENTE COMISIONISTA MUY conocedor zona Sur, recibe muestras a comisión. Preferido ropa hecha, paquetería, zapatos. Puerto Montt, casilla 263. 29—S.

NECESITO VIAJERO. PREFERIdo alemán. Puerto Montt, casilla 263. 29—S.

ESTUDIANTE DE LEYES QUE desee practicar con abogado, se necesita. Morandé 291, oficina 54, de 6 a 7. S-30

SEÑORA ALEMANA, ESCRIBE RApidamente máquina, desea ocupación comercio, o representar casa. L. D. Casilla 81-D. S—29

OFRECESE JOVEN RECOMENDAción bancaria, cobranzas, trabajo contabilidad etc. Por carta: Larama, Toesca 1957. 29—S.

AGENTES PARA LA COLOCACION de acciones de una gran sociedad anónima en formación, se necesitan en Santiago y provincias. Condiciones y contratos inmejorables. Dirigirse a D. V., 101 Correo Central. 30—S.

JOVEN ESPAÑOL CON FIANZA Y buenas recomendaciones, desea aprender negocio almacén o paquetería Sueldo convencional. San Pablo 3375. 29—S.

AL COMERCIO: SEÑORITA 11 años práctica casa comercial, muy buenos informes, ofrécese para ocupación decente. Dirigirse por carta V. G. — Casilla 12,021. 29-S

OFRECESE EXCELENTE VENDEdora en trajes pieles, sombreros, con buenas referencias. Contestar Correo Central. M. R. P. S—29

VENDEDOR DE ACORDEONES necesito. San Pablo 1515. 30—S.

SEÑORITA PARA OFICINA NECEsita. Galería Alessandri 15.

SEÑORES COMERCIANTES, PIDAN empleados a Venegas Salas, Plazuela Santo Domingo y quedarán contentos.

EMPLEADO CABALLERITO, NEcesitamos para secretario-cajero, señoritas cajeras, oficinas. Venegas Salas, Plazuela Santo Domingo.

VENDEDORES, ESPECIALMENTE en el ramo de abarrotes, puedan ganar buena comisión, vendiendo en plaza artículo de primera necesidad y de fácil colocación. Presentarse en Diez de Julio 115, de 9 a 11 de la mañana.

EMPLEADO COMPETENTE EN mostrador de botica necesito. San Pablo 3296. 30-S

DOS SEÑORITAS PARA COPIAS A máquinas se necesitan, Galera Alessandri, oficina 1 A.

SEÑORA VIUDA O SEÑORITA INdependiente, que le guste o sepa atender mostrador de Almacén de Abarrotes, para entregarle espléndido y antiguo almacén con buena venta y casa habitación. Prefiérese tenga algún capital. Dirigirse por escrito dando pormenores a B. G. H., Correo 6. 30-S

SEÑORITA DACTILOGRAFA, buena ortografía. Trabajo 7 a 10 P. M. Santo Domingo 831. 30-S

CORRESPONSAL COMPETENTE, redacción comercial y que sepa inglés, indicaciones por carta a Casilla 13,124. 1.oO

NECESITO SEÑORA O SEÑORITA alguna práctica contabilidad. Casilla 3222. 30-S.

SEÑORITA SEPA ADORNAR SOMbreros señoras, necesito. Delicias 275. S—30

NECESITO VENDEDORES PARA la venta de escobas a comisión. Catedral 4356. 29S

23.—Instalaciones y accesorios para negocios. (Compra y venta)

SE VENDE UNA ESTANTERIA apropiada para botica o pastelería. — Delicias 1301. 29-S

VIDRIERAS 2 GRANDES Y 2 MEsones, para sastrería se venden de ocasión. San Diego 420. 20-S

ESTANTERIAS, VIDRIERA DE centro, 4 mostradores y mueble de caja se realizan. San Diego 420. 30-S

$ 140 VENDESE ESTANTERIA, mostrador, vidriera. Gálvez 1239. 29-S

INSTALACION PELUQUERIA vendo. Gálvez 1390. S—29

INSTALACION CARNICERIA completa, realizo. Calle Valparaíso 1379. S—29

600 INSTALACION, DERECHO LOcal, regálase. San Francisco 305. 10-O

VENDO VIDRIERAS TENDIDAS. — Toesca 1969. 29S

VIDRIERAS PARADAS VENDO ocasión. San Diego 466.

COMPRO MOLINO DE DISCOS para cereales. Victoria 722.

MOSTRADOR, VITRINA VENDO ocasión. Estado 25.

VENDO INSTALACION PELUQUEría dos asientos. San Pablo 2763. 29S

22.—Hoteles y pensiones.

ARRIENDO PIEZA CON PENSION. Doy pensión de mesa. Lastarria 78. O-2

HOTEL BOHEME, SAN ANTONIO 54, piezas amobladas $ 5 persona. 1.o-Oct.

HOTEL FORNOS, PIEZAS AMObladas desde $ 3, pensión económica. San Diego 117. 30-S

BONITAS PIEZAS, PENSION, MONjitas 421. 30—S

ARRIENDO PIEZAS CON O SIN pensión. Quinta Normal 3369. 30-S

BUENAS PIEZAS CON SIN MUEbles. Excelente pensión. Cóndor 1353. 30—S.

SAN DIEGO 79, OFRECE PENSION piezas, independientes, matrimonio. O—1.o

DEPARTAMENTO LUJOSO arriendo, con baño caliente, en regia casa central, como único pensionista. —M. H., Correo Central. 24-S Francisco 1257. 30—S

PENSION CON PIEZA, CASA FAmilia, comida buena y barata. Castro 357. S—29

PIEZAS CON PENSION DESDE el 1.o Octubre. Libertad 37-A. 30—S

HOTEL SAN DIEGO, ALMUERZO o comida, $ 2. Pensión con pieza, $ 180. De mesa, $ 90. Piezas para pasajeros, desde $ 3. San Diego 413. S—30

SE ARRIENDA PIEZA CON O SIN pensión a caballero o matrimonio. General Mackenna 1548. S-29

DEPARTAMENTO PENSION. SAN Francisco 1257. S-30

PENSION CON O SIN MUEBLES. Argomedo 315. 29—S

A MATRIMONIO OFREZCO PIEzas amobladas, pensión. Catedral 2679. 2-Oct.

CASA RESIDENCIAL EXTRANJEra ofrece espléndidas piezas, magnífica comida. Estado 136. 5-Oct.

PENSION RESIDENCIAL, MOLINA N.o 154. Confort. Economía. S—29

LIBERTAD 14-A., A PERSONAS honorables arriéndase pieza con pensión. 30—S

LINDAS PIEZAS PENSION SAN Martín 509. Esquina Catedral. 1.oO

ARRIENDO ESPLENDIDA PIEZA con pensión a matrimonio o jóvenes honorables. Merced 356. 30—S.

PIEZAS AMOBLADAS CON PENsión, $ 130; matrimonio 140. San Pablo 1961. 30—S.

AHUMADA 129, CENTRALISIMO, dormitorios a familias honorables, buena y sana comida. Precios bajos. 29-S

ARTURO PRAT 22, ARRIENDASE pieza calle, pensión a matrimonio honorable o caballero. 1.o-O

ARRIENDO PIEZA PENSION, CHAcabuco 247. S—29

ARRIENDASE PIEZA CALLE CON pensión. Echaurren 232. S—29

ARRIENDASE PIEZA CON SIN pensión. M. Montt 2129. S-29

EXTRANJEROS, CHILENOS, ¿QUEréis comer bien y barato? Acudan al Círculo Balear, San Antonio 41. Se reciben pensionistas. 1.O

ARRIENDASE 1 O 2 HABITACIOnes a la calle, con o sin pensión. Nueva Valdés 1055. S—29

DEPARTAMENTO ESPECIAL PAra familia y espléndidas piezas para matrimonio pensión de primera. Ahumada 149. S—30

ARRIENDASE PIEZAS CON PENsión a matrimonio. Alonso Ovalle 864. 30—S.

120 PENSION PIEZA AMOBLADA. San Antonio 812. 29—S.

SEÑORA EXTRANJERA OFRECE espléndidas piezas amobladas, con pensión. Lira 360. 30-S

ARRIENDASE DOS PIEZAS CON pensión. Compañía 2316. 30S

UNA PIEZA, PENSION OFREZCO casa de respeto. Cochrane 176. 29-S

ARRIENDASE CASA FRANCESA, piezas amobladas, pensión matrimonio, caballeros extranjeros. Sto. Domingo 1283. 30-S

CATEDRAL 1287 ARRIENDANSE piezas amobladas con pensión. 29-S

ARRIENDANSE ESPLENDIDAS piezas, balcones, excelente pensión. Gálvez 179. S—29

PIEZA PENSION, CABALLERO, matrimonio honorable. Huérfanos 2986. 1—O.

CASA DE RESIDENCIA, COMPAñía 1327 arrienda para el 1.o de Octubre una pieza con pensión. 30—S.

ARRIENDO PIEZA PENSION. — Santa Filomena 119. Carro Purísima. 30—S.

DOY PENSION POR MESES O SEmanas, cocido o puchero a la española, igual que de familia. Gálvez 202.

FAMILIA ARRIENDA PIEZA CAlle matrimonio jóvenes honorables. San Martín 852.

$ 200 PIEZA AMOBLADA, PENsión, balcón. Bandera 665.

PIEZAS AMOBLADAS CON SIN pensión a persona honorables. Cochrane 480. 30—S.

ARRIENDO PIEZA GRANDE, pensión, baño. Campo de Marte 85. S—30

PROPIETARIO, ARRIENDO PIEZA a caballero solo con o sin pensión. Domeyko 2509. O—10

ESPLENDIDAS PIEZAS A LA CAlle con sin muebles y pensión, arriendo. Claras 683.

PIEZA PENSION. NATANIEL 180. O—30

EMPLEADOS, ESTUDIANTES, piezas buena pensión desde 100. Comida sana, abundante. Arturo Prat 588.

ARRIENDO PIEZA GRANDE CAlle con o sin pensión, precio módico. Independencia 1669.

PIEZAS PENSION, ARRIENDO. TArapacá 1019.

ELEGANTE PIEZA AMOBLADA, con pensión a persona sola, arriendo, casa familia. Puente 681. S—30

FAMILIA FRANCESA SIN PENsionistas arrienda pieza amoblada Arturo Prat 563.

LINDAS PIEZAS BALCON SIN muebles, con sin pensión. San Martín 609. Oct.—1.o

ARRIENDASE UNA O DOS PIEZAS con o sin pensión a personas muy honorables. Huérfanos 2324. S—30

PIEZA, BALCON, CALLE, PENSION Rosas 2063. 30

COMPAÑIA 2539, PIEZA LA CALLE con pensión. 30S

ARRIENDO PIEZAS CON PENSION San Francisco 323. 1.oO

ARRIENDO LINDA PIEZA CON pensión, matrimonio solo, únicos pensionistas. Prefiero extranjeros. San Ignacio 169.

ARRIENDO LINDA PIEZA CON pensión, matrimonio solo. Prefiero extranjeros. San Ignacio 169.

ARRIENDO PIEZA CON PENSION, sin muebles. San Pablo 2029. 2-O

PIEZA CON BUENA PENSION. SAN Francisco 158. 30-S

ESPLENDIDA SITUACION Arriendo piezas con pensión matrimonio a jóvenes empleados. Av. La Paz 464. 30-S

SAN ISIDRO 127, PIEZAS AMObladas con pensión. 3-O

PIEZA CON PENSION, UNICO PENsionista en casa honorable ofrécese. Delicias 2716 (3.er piso). 1.o-O

CASA HONORABLE ARRIENDA piezas, pensión, Rosas 1340. 30-S

ARRIENDO DOS PIEZAS PENSION caballeros honorables, Lira 728.

ARRIENDO DEPARTAMENTO DOS, tres piezas, con sin pensión. Eyzaguirre 757. 1.o-O

PENSION 80, PIEZA SIN CON muebles, 65. Sama 1554.

DEPARTAMENTO CALLE, PENsión. Lira 176. 30S

PIEZA PENSION, CARMEN 135. 30-S

ARRIENDO UNA O DOS PIEZAS con o sin pensión. San Ignacio 197. 1 O

PENSION ECONOMICA PARA PERsonas decentes. Esmeralda 837. 0—1.o

AHUMADA 143, RESIDENCIAL confort, arrendamos piezas, departamentos, baños por días, meses, espléndida comida. S—30

SAN MARTIN 766, PIEZA AMOblada, con pensión, 120; mesa, 70. O—

ARRIENDO ESPLENDIDAS PIEzas con pensión. Libertad 80-A. 30—

DOY PENSION MESA Y A DOMICIlio. Fontecilla 70. 30S

Barnizadores

COMPETENTES NECESITA

LA MUNDIAL

BANDERA 540

24.—Instrucción y educación. (Colegios, academias y profesores)

INSTITUTO DE CONTABILIDAD. Santo Domingo 831. Teléfono 4136. Enseñanza rápida, económica: Contabilidad, Taquigrafía, Idiomas. — Preparación exámenes. Cursos especiales señoritas. Escritura máquina, diez pesos. Diplomas válidos. Empiezan cursos nocturnos Contabilidad, Taquigrafía. 21—O.

INSTITUTO MERCANTIL, MERced 882, cursos rápidos, sobre ley impuesto. Duran un mes. 29S

INSTITUTO MERCANTIL. EL Más antiguo. Merced 882. 29-S

CURSO RAPIDO INGLES COMERcial para empleados. Profesor Casilla 1809. S—29

RAPIDAMENTE ENSEÑAMOS Contabilidad, Taquigrafía, Idiomas, Dactilografía. Instituto Comercial. — Agustinas 1060.

SACERDOTES, PEDAGOGOS, PREpara exámenes; enseñanza comercio prácticamente. Amplias explicaciones de Venegas Salas. Plazuela Santo Domingo.

LOS TONTOS NO ENTRAN EN LAS Universidades Libres, porque no las entienden.

$ 3 MENSUALES ENSEÑANZA EScritura máquina. Ricardo Santa Cruz 757. 30S

¡¡OJO!! "INSTITUTO PROFESIOnal Presidente Alessandri". Director: Prof. Díaz Gascogne (utorizado por Supremo Gobierno). Pida prospectos. Bandera 127. 3O

"ENSEÑANZA COMERCIAL". GArantida. Sistema único. "Instituto Alessandri". Bandera 127. 3-O

"MECANICA DENTAL", MASAJE científico, belleza femenina. Pedícuro cirujano. Coiffeur. Telegrafía, etc. — También por correspondencia. — Inscríbase. Diplomas válidos. Pida prospectos. "Instituto Alessandri". 3-O

¡OJO! ONDULACION MARCEL, perfecta (verdadera), corte melena, peinados artísticos, manicure, masajes faciales, etc. Enseñanza rápida, garantida. Aproveche. — Instituto Alessandri. — Bandera 127.

25.—Instrumentos musicales, afines y accesorios. (Compra-venta y composturas)

MUSICA IMPRESA, LITERATURA, musical, inmenso surtido. Casa Doggenweiler Prat 166. 29-S

DISCOS — NOvedades constantemente. Victrolas y Gramófonos con facilidades de pago. Composturas económicas. San Pablo 2202. 3-Oct.

Oct-

DISCOS VICTOR TODAS MARCAS, desde $ 4. Llegaron últimas novedades. Cambio discos usados, rotos por nuevos. Máquinas Singer, victrolas. Vendo facilidades pago. Repuestos en general. composturas económicas, muebles para victrolas. San Pablo 2786. Oc.-15

VIOLONCELOS, VIOLINES, GUItarras, mandolinos, cítaras, bandurrias, el mejor surtido en Santiago. Precios equitativos. Casa Doggenweiler.—Arturo Prat 166. O—5

RICA VICTROLA CON DISCOS, vendo muy barato. Molina 546. S-30

PIANO ALEMAN ROBLE AMERIcano vendo. Claras 415. 30—S.

OCASION VENDO PIANO ALEmán, perfecto estado. Diez de Julio 34. 30-S

VENDO DOS VIOLONCELLOS, uno muy antiguo. 10 de Julio 483. 30—S.

SE VENDE UN PIANO ALEMAN, — José M. Infante 1504. 30S

VICTROLA VICTOR CON VEINTE discos, perfectísimo estado, regalo en ochocientos, costó mil doscientos cincuenta. Carmen 933. 30—S.

RICO ELEGANTE PIANO ALEMAN afamado flamante, $ 2,000. Santa Victoria 360.

AUTOPIANO FLAMANTE ACREDItada marca, véndese tercera parte valor. Catedral 2859. 2-O

VIOLIN VENDO $ 1,200. ECHAUrren 654. 30-S

RIQUISIMO PIANO CLAVIJERO bronce, flamante, baratísimo. Santo Domingo 2008.

PIANOS CARL HARDTMANN, 3 pedales, facilidades de pago, ofrece. Ahumada 31.

26.—Libros, estampillas y periódicos. (Compra y venta)

LIBROS COMPRO. SAN DIEGO 105. 6-Oct.

DE OCASION SE VENDE UNA colección de sellos compuesta de diez mil ejemplares. Verla de 1 a 2, en Rosas 1331. S-29

"TESORO JUVENTUD" COMPRO contado. ofrecerlo: Montenegro. —Casilla 13,276.

AMANTES DE OBRAS BUENAS, ocurrir a Brasil 4. Realización libros. 27-S

COMPRO LIBRO CRONICA DE LA Serena por Manuel Concha. Dirigirse indicando precio: R. A. B., Casilla 397. 30-S

27.—Medicina y Farmacia

Piernas artificiales
Instituto Ortopédico Alemán
San Antonio 540

INSTITUTO

ORTOPEDICO

ALEMAN

San Antonio 540

29—S

SIFILIS, GONORREA, CONSU
gratuitas 1-6, nocturna 8.30-1
tor Cifuentes, Santo Doming

PESTAÑAS POSTIZAS, SAN
go 944.

OPTICA
Tschumi, —
do, esquina
fanos; cri
bifocales, —
tales Punkta
Precios mode

28.—Materiales de con trucción. (Compra y venta)

ARRIENDO TIERRAS PARA
tar ladrillos, chacra Purísima
Avenida Ecuador, Tratar:
nos 1270.

MOSAICO, LINDOS DIBUJOS,
bos cemento, todos diámetros
pas cámaras, desgrasadores,
to, soleras, cemento alsen y
Lira 715.

LADRILLOS VENDO, TELEF
1411.

VENDO DE OCASION UN PORT
fierro y planchas fierro negro
do para techo, Padura N.o

VENDO DOS GALPONES DE
la mayor parte es blanco y
otras cosas que están a la vista
Interesado. Tratar: Delicias

PUERTAS, VENTANAS, GALE
mamparas, listas, hacen, prec
venientes. Fábrica "Britania",
nida Matta 556.

SE VENDEN LADRILLOS
les y murallas. Montevideo

TEJAS USADAS, COMPRO U
temente. Jofré 385.

BALDOSAS, GRADAS GRANITO
tificial. 10 de Julio 635.

DE OCASION SE VENDE BA
de carpintero y varias herra
tas. San Ignacio 1041.

FIERRO FUNDIDO DE MAQUI
rias, vendo. San Diego 482.

DEMOLICION, TEJAS, PUER
reja fierro, maderas surtidas,
sas 1610.

GALPON 5 x 8 METROS VEND
San Pablo 2253.

29.—Maquinarias, mo res, afines y accesori (Compra-venta y compo turas)

COMPOST
ras de má
nas de escri
sumar,
lar. El
más
competen
quinas de
bir de
garantida
BANDERA

de escri
ocasión
postura
rantida
riedad
trabajo
randé
MAQU

ANAFES Y
cinas", Pri
"Svea",
cautines a
na y benc
puestos et
Taller espe
composturas
Augusto R.
SAN DIEGO

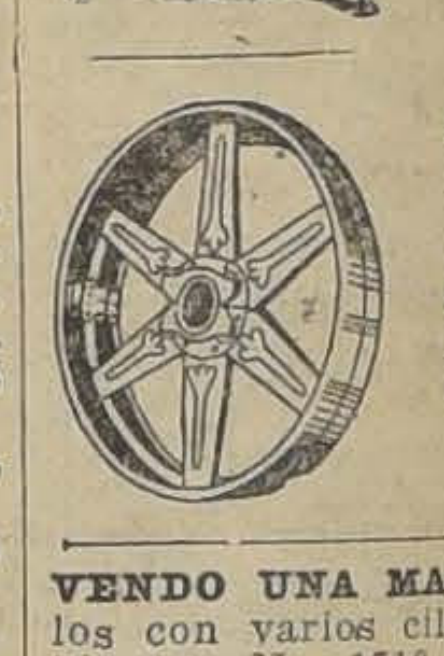

POLEAS PA
das de acero,
ca "Americ
terial para
misiones,
Fundición
tal, Libertad

VENDO UNA MAQUINA CA
los con varios cilindros. Calle
hington N.o 1719.

PRENSAS PARA HACER
compro. También máquina
de galletas para tejas, Casilla

MAQUINARIAS CANTEADORA
pigadoras, machihembradoras,
lladora, afiladora, punzoneta,
huinchas, serruchos, persianas
bas para pozos y calderos,
eléctricos corriente continua,
ejes para transmisiones, etc.
en Moneda 1128, de 4 a 6

VENDO MAQUINA ESCRIB
ler, perfecto estado, Cueto

PRENSA PARA SELLAR
compro. Santa Elena 1551.

PICADURIA DE LEÑA A M
eléctrico e instalaciones
frutos del país con o sin exist
vendo por no poder atender
numerosa clientela, espacio
altos y bajos ubicado a un
Estación Alameda. Verlo tratar
2 a 3. Matucana 95

PRENSA PEDAL, 1/8, VENDO
ocasión. Madrid 1319.

MAQUINA UNDERWOOD, VE
perfecto estado. Recoleta

SINGER BOBINA PIE, $
dependencia 361.

CORTADORA DE JAMON Y
butidos nueva se vende,
91, of. 27.

GRAN OCASION: MAQUINA
ger siete gavetas, nueva, se ve
Artesanos 871. Casa 14.

VENDO VIAJE URGENTE
quina mueble pie. Correo 7.

MAQUINAS ESCRIBIR, CASI
vas véndense dos, $ 180, cada
Galería Edwards, 2.o Piso.
14.

MAQUINA CALAR MADERA Y
quina universal para juguetes
motor eléctrico, véndese
Agustinas 1515.

DESTRONCADORA, RECOJE
de llantas, motor a bencina,
U. Americana 77.

30. — Menajes. (Com venta y composturas

MUEBLES, DORMITORIOS,
dores, salón, escritorios,
estilos y especialidad en
Precios bajísimos. Grandes
dades de pago con entrega
ta. Especialidad sillas desde
sos docena. Venga consultar
ca Nacional de Muebles,
398.

MUEBLISTAS: MADERA IMPORtada, liquidan Barraca "El Sol", Delicias 2843, Teléfono 146, Estación, y Barraca "Chile", Vicuña Mackenna 640, Teléfono 4967. Roble americano liso, $ 3.50 pie; cuarteado, $ 2.80; fresno $ 2.60; caoba $ 3.50; caobilla $ 2.80; arce $ 1.20; haya, $ 1.90; pino blanco, $ 2.20; nogal extranjero $ 2. Chapas y filetes de todas clases. S—30

COMEDORES, DORMITORIOS, SAlones, sillas, precios rebajados, sección tapicería, encontrará Ud. mitad precio mueblerías centrales. Fábrica Domingo Sánchez e hijo. San Diego 957. S—29

COCINA Y MENAJE donde **FAURE. — CARMEN 315. — Teléfono 879.** N|O.

CATRE IMPORTADO, NUEVO, CON bronce, catre niño, bronce, flamante, cocina chica gas, coche cuna, nuevo, vendo. Domínica 462.

APARADOR, SOFA, SILLAS, CORtinas, vendo. Diez de Julio 537.

PEINADOR MARMOL LUNA BISElada, $ 130. Independencia 361. S—30

VENDO CATRE MILITAR $ 25, guitarra española, con caja pergamino, $ 150, Santa Isabel 317. 1.oO

VENDO MUEBLES Y BUENA COCIna. Nataniel 65.

Compramos
Lana y Colchones
usados, vamos a domicilio.
Maestranza 392

PELUQUEROS: VENDO SILLONES. Eyzaguirre 742. 29—S.

VENDO ESPEJOS GRANDES, UN billar. Maturana 814. 30-S

DE OCASION VENDO SALONCITO tapiz rosado. Matucana 68, casa 26.

COMPRO
muebles sueltos y menajes completos de casa, también boletos de empeño.
SANTO DOMINGO 936
Oct—4

NO COMPRE MUEBLES SIN COMparar precios, estilos y calidad, de la enorme existencia que ofrece la Fábrica y Mueblería "Washington", Maestranza 444. Grandes facilidades de pago, con entrega inmediata. O—13

MUEBLES: OFRECEMOS CUALquier estilo, precios muy ventajosos; entrega inmediata, grandes facilidades de pago. Consulte nuestras condiciones. Fábrica Sociedad Nacional de Muebles y Maderas. Copiapó 1060, entre Prat y San Diego. O—13

Compramos
Lana y Colchones
usados. Vamos a domicilio.
San Diego 2116

OCASION VENDESE JUEGO DORmitorio, escritorio, cocina, baño mesa, catres, cuadros, por entregar casa. Copiapó 1252.

AMOBLADO SALON, $ 270; ANTEsala, $ 160; alfombrado, salón 160, espejo dos metros, alto, 160; escritorio ministro, estantes, juego dormitorio, $ 500; roperos, peinadores, cómodas. Santo Domingo 2008.

VENDO COMODA CON MARMOL, 90; peinador mármol, espejo, 140; ropero, 60; aparador mármol plomo, escritorio, 70, cocina económica importada, flamante, cocina gas califont garantido. — Eyzaguirre 541.

MENAJE CASA, VENDESE DE OCAsión, muebles: dormitorios, salón, escritorio y otros. Ahumada 378. Altos.

33.—Oficinas, locales y garages. (Ofrecidos y buscados)

ALMACEN, DELICIAS 337, Arriéndase. Llaves: 335. 30-S.

SE ARRIENDAN LOCALES EN INdependencia esquina de Andrés Bello, recién terminados.

BOXES ARRIENDANSE. MARCOleta 347. O—3

ALMACEN EXTENSO CON CASA habitación anexa, San Pablo esquina San Martín arriéndase. Verlo de 2 a 6. 30—S.

ARRIENDASE BUEN LOCAL PARA negocio. Bandera 845. 29-S

ARRIENDASE BARATO ESQUINA frente cinco calles apropiada abarrotes, frutos del país, o géneros. Mapocho 4200. 29-S

BOXES EN CASA PARTICULAR se arriendan precios módicos. San Francisco 990. 1.o-O

ARRIENDO OFICINAS TEATINOS 341. 30-S

ARRIENDO ALMACEN SAN ALfonso esquina Alameda. Delicias 2860. 30—S.

BOXES ARRIENDANSE. MARCOleta 347. O-3

ARRIENDASE BARATO ESPLENdidos almacenes, recién construidos, con cortina fierro y casa habitación en calle mucho movimiento, conveniente para abarrotes, tienda, botica, etc. 10 de Julio 1050, casa 16. O-2

ARRIENDO PIEZA PARA NEGOcio o pensionista con o sin muebles. Alonso Ovalle 1072. 30-S

DEPARTAMENTO COMERCIAL. — Santa Isabel 366.

ARRIENDO BUENA ESQUINA COmercial, piezas, corredor, cocina, patio, agua, $ 150. Germán Resco 4499. Por San Pablo. 30—S

$ 60. ARRIENDASE BUENA POSEsión para cigarrería y lustrín. Bascuñán 17. S—30

$ 100, ARRIENDASE ESQUINA. Valparaíso 1303.

GARAGE PARA GONDOLAS Arriendo barato. Pedro Lagos 1351. 30S

ARRIENDO PARTE DE LOCAL para artículo novedades. Nataniel 18.

NECESITO LOCAL PARA NEGOcio, en barrio San Pablo. A. O. Correo Central.

MAGNIFICO LOCAL PARA NEGOcio y vivienda. General Velásquez 136.

SE ARRIENDA UN LOCAL EN San Pablo 2502. 29-S

34.—Operarios para fábricas, talleres, etc. (Pedidos y ofrecidos)

Tipógrafos

AYUDANTE DE ENCUADERNAción necesito. San Diego 55.

SE NECESITA UN PRENSISTA PEdal. Santo Domingo 1646.

CAJISTA DE REMIENDOS NECESIto, Madrid 1319.

DOBLADORA COMPETENTE NECEsitamos fábrica calzado, Nueva Valdés 925.

CAJISTA OBRA, NECESITASE, IMprenta "La Idea". San Bernardo.

NECESITO UN CAJISTA. SAN PAblo 1054.

Carpinteros y mueblistas

CARPINTERO DE BANCO NECESIto. Argomedo 316. 29-S

MUEBLISTAS Y GOTICOS MUY competentes necesito. Gálvez 102. 1—O.

NECESITO APRENDICES CARPINteros. Camilo Henríquez 1071.

APRENDIZ MUEBLISTA SEPA PUlir, necesito, Coquimbo 540.

NECESITO CARPINTERO ENTAblador y albañil enlucidor. Tocornal 1564.

Sastres, costureras y modistas

NECESITO APRENDIZ SASTRE. Sto. Domingo 597. 29-S

Costureras
para vestidos, abrigos
y trajes sastre, necesita la
Casa Francesa
30—S.

NECESITO VESTONERO MUY competente. Cooperativa Oficiales de

NECESITO COSTURERAS. CIENfuegos 132. 29-S
Policía, 3.a Comisaría. 29-S

VESTONERAS Y PANTALONERAS muy competentes con muestra, necesito. Rosas 1236. S-29

NECESITO COSTURERA PARA trajes de señora. Echaurren 486 B. S—29

NECESITO COSTURERA O AYUdanta sastre. Calle San Francisco 963, Cité Gabriela, casita N.o 2. O—2

NECESITO SASTRE ESPECIAL PAra niños y modista, presentarse con referencias. Maestranza 1447, de 11 a 6 P. M.

NECESITO COSTURERA SASTRE. Nueva de Maruri 1134. Oct.—1.o

MAESTRAS: PARA TRAJES Y abrigos de señoras, ayudantas y aprendizas faltan. Agustinas 853. Altos.

NECESITO BUENAS COSTURERAS para vestidos. Cienfuegos 148.

VESTONERAS Y PANTALONERAS, con muestra muy competentes y buena composturera necesito. Rosas 1236 30-S

AYUDANTA VESTONERA. GALvez 140.

NECESITO BUENAS AYUDANTAS en moda. Sama 1713.

MONEDA 3073, NECESITO COSTUrera sastre.

COSTURERA NECESITO, TALLER modas. Huérfanos 790.

NECESITO BUENA AYUDANTA en modas. Lacunza 490. 29-S

Zapateros

NECESITO ZAPATEROS BLACK. Jotabeche 241. 29—S.

NECESITO ZAPATERO COSEDOR de plantilla, Santa Elena N.o 1125. 29S

MAESTRA PARA TALLER APArado necesita fábrica calzado. Chacabuco 554. 29-S

FABRICA DE CALZADO NECESIta un operario para la máquina de estaquillar. Independencia 335. 30-S

ZAPATEROS PLANTILLEROS Luis XV, competentes necesito. Independencia N.o 572. S—30

APARADORAS Y DESCARNADORAS se necesitan en la fábrica de calzado, Santos Dumont N.o 560, esquina Recoleta. S—29

NECESITO AYUDANTE PLANTIllero, prefiero sepa composturas. Sotomayor 1021. 29-S

ZAPATEROS ESTAQUILLADO, necesito. Bascuñán 262.

NECESITO ZAPATERO BUEN composturero. Miguel de la Barra 405.

ARMADORES PARA CALZADO Blak se necesitan. Carmen 853.

OPERARIOS COMPETENTES CALzado señora y hombre, con muestra, necesita La Parisienne, Estado 112. S—30

NECESITO ZAPATERO COMPOSTUrero. Independencia 1574.

SACADOR PUNTERAS, CORREDOR fierros sepa rematar, necesito. Nueva de Manzano 825. S—29

REMASADORES CALZADO NECEsitamos. San Alfonso 466.

FABRICA DE CALZADO, BASCUñán 55, necesita cortador de forros.

APARADORAS CALZADO BLACK necesito. Bascuñán 262.

Oficios varios

SE NECESITAN BUENAS BORDAdoras en blanco. Aldunate 710. 29—S.

GOTICO NECESITO. FABRICA. SAN Francisco 964. 30S

MAESTRO HELADERO MUY COMpetente necesítase. San Francisco 258. 29-S

HORNERO PARA PASTELERIA, competente necesítase. San Francisco 258. 29-S

SE NECESITAN TEJEDORAS PAra telares de cintas, dirigirse a la Fábrica Chilena de Sederías, Viña del Mar o a sus representantes, en ésta, Estado 32, oficina N.o 36. 30-S

NECESITO MARROQUINEROS. Delicias 2762. Portal. 30—S.

MECANICO PARA REGENTAR fundición o taller mecánico importante se ofrece. Armando. San Martín 833.

ANTIGUO TALLER DE JOYERIA-relojería, de Carlos Pérez E., necesita relojero competente. Buen sueldo, trabajo seguro. — Avenida Ecuador 154, Valparaíso. 30-S

SE NECESITAN TEJEDORAS
con práctica para la fabricación de artículos de punto.
Sociedad Industrias Textiles Limitada
LIRA 44 30—S.

MECANICO COMPETENTE EN AUtomóvil necesita Jorge Olea. —Camilo Henríquez 730. 29-S

TECNICO MAQUINAS PARA TEjer, se ofrece a prueba. Armando.— San Martín 833.

ARRIENDO LOCAL. COCHRANE 541.

OFICIAL VIDRIERO, NECESITAmos, Bascuñán 527.

NIÑAS HAYAN PINTADO JUGUEtes, necesitamos. Bascuñán 527.

JOYERO, MAESTRO SE NECESITA, San Pablo 2395. 1.oO

SE OFRECE MECANICO ESPECIAlista en automóviles Ford y Tractores Fordson, aquí y fuera de Santiago. Dirigirse a Egaña 628.

COMPOSTURERO NECESITO. GAY 2930. 1.o-O

NECESITO MAESTRO PARA MAquina. Bascuñán 527.

SEÑORITA QUE SEPA TEJER A palillo necesito. García Reyes 869.

CESTERO, JEFE DE TALLER, NEcesito. Santa Victoria 380.

BUENAS PREPARADORAS PARA sombreros señoras, buen sueldo. Necesito. Teatinos 14.

35.—Oficios y servicios diversos. (Pedidos y ofrecidos)

Chaufferes

CHAUFFEUR COMPETENTE EN marca europea, necesítase para suplir dos meses; buenos informes. Agustinas 721. 9 a 11 A. M. 29-S

CHAUFFEUR CON MUY BUENAS recomendaciones. Sueldo 300 pesos necesito. Huérfanos 1658. 30—S.

CHAUFFEUR NECESITO, BIEN REcomendado. Agustinas 1082 A.

CHAFFEUR PARA PARTICULAR O camión de carga se ofrece con buenas recomendaciones personales. Dirigirse a Brasil 451. Eduardo Valdivia. 30S

NECESITO CHAUFFEUR GONDOla Ford. Avenida Matta 1377.

SE OFRECE CHOFER PARA Buick, con buenos informes. Eleuterio Ramírez 1349.

CHAUFFEUR PARA DODGE Y Hudson. Inútil presentarse sin buenos informes. Domeyko 2354. 30S

Peluqueros

NECESITO PELUQUERO COMPEtente. Dávila 916. S—30

BUEN PELUQUERO, NECESITO. Avenida Matta 307. S—29

PELUQUERO COMPETENTE EN onduiación necesita, Peluquería Loubat.

PELUQUERO CON O SIN HERRAmientas, necesito. Franklin 1020. 30S

Cocineras

COCINERA RECOMENDADA NEcesita matrimonio solo. Compañía 1611. 2-Oct.

COCINERA Y NIÑERA NECESITA matrimonio. Rancagua 71, altos. S-29

COCINERA NECESITO, SAN DIEgo 267. 1.o-O.

COCINERA 6 PERSONAS, SUELDO: $ 60. Recoleta 707. 29 S

COCINERA COMPETENTE NECEsítase. Buen sueldo. Cienfuegos 229. 29-S

BUENA COCINERA PARA MATRImonio solo necesito. Purísima 262. 29S

COCINERA NECESITO, 2344. — Huérfanos. 29-S

COCINERA NECESITAN RECOLEta 481 para 6 personas, sueldo $ 80. 30-S

NECESITO COCINERA URGENTE. Cuevas 1828. 30-S

COCINERA NECESITO. SAN IGnacio 816. 29-S

NIÑA JOVEN QUE ENTIENDA ALgo de cocina, necesítase. Poca familia, cocina gas. Porvenir 975, esquina Prat. S—29

COCINERA JOVEN NECESITO, sueldo $ 50. San Francisco 934. 29-S

EN CASA DE FAMILIA, NECESItase cocinera. San Pablo 2025. S—29

MAESTRA COCINA NECESITO, 100 pesos y propina, Mercado Municipal Exposición, Sección Cocina. S-29

COCINERA NECESITO, MATRIMOnio solo, San Francisco 106. 29S

COCINERA COMPETENTE NECEsítase. Parque Cousiño, Panorama Maipú. S—30

COCINERA RECOMENDADA, COCIna gas, necesito. Domínica 462.

COCINERA NECESITAN DOS PERsonas. Prat 154.

NECESITO NIÑAS DE COMEDOR Y ayudanta cocina. Alameda 1573.

¡¡COCINERAS!! MOZOS COMEDOR particulares; niñeras competentes, sueldos excelentes, niñas comedor todo servicio, toda servidumbre recomendada, acudan oficina acreditadísima. Arturo Prat 16. ¡¡Siempre!! buenas casas, nuevos pedidos!

NECESITO AYUDANTE DE COCIna. Andrés Bello 715. S—30

COCINERA RECOMENDADA NEcesito. San Francisco 639. S—30

COCINERA CON RECOMENDACIOnes necesítase. Delicias 1234.

NIÑITA URGENTE AYUDANTA cocina y lavaplatos, puertas adentro, recomendada, para hotel. Merced 766. 30S

NIÑA COCINERA GANARA BUEN sueldo, Domingos libres. Santa Victoria 360.

COCINERA SIN NINO NECESITO, casa matrimonio. Sueldo $ 70. Olivares 1410. 30-S.

NECESITO COCINERA, GALVEZ 135. 30-S

COCINERA COMPETENTE NECEsita caballero extranjero con poca familia. Buen sueldo. Moneda 830.

NECESITASE COCINERA RECOmendada. Moneda 1324.

NECESITASE EMPLEADA JOVEN que entienda algo de cocina para poca familia extranjera. Buen sueldo: Moneda 627.

COCINERA Y NIÑA PARA LAS piezas recomendadas necesita familia extranjera. Vicuña Mackenna 630. 30-S

¡¡COCINERAS!! NIÑERAS, COMEdor, buenos sueldos, necesita "La Radio". San Pablo 950.

COCINERAS DE MANO, NECESIto. Bandera 339.

SE NECESITA BUENA COCINERA. Pinto 1801. S—30

NECESITO COCINERA Y AYUdanta. Merced 864, oficina 42. De 3 a 6. S—30

COCINERA REGULAR EDAD, REcomendada, necesítase. Agustinas 1328. S—30

OFRECENSE TRES COCINERAS, comedor. Libertad 543.

NECESITO BUENA AYUDANTA cocina. Chacabuco 17.

COCINERA RECOMENDADA NEcesito. Delicias 2959. 30-S

NECESITO COCINERA, NIÑAS PAra las mesas. Pensión Mapocho 2831. Entre Libertad y Esperanza. 29-S

COCINERA NECESITO, HUERFAnos 790.

Lavanderas

SE NECESITA UNA LAVANDERA que sea competente. San Antonio 31. 29—S.

NECESITO LAVANDERA, Aplanchadora doblez. Santo Domingo 592.

LAVANDERA PARA LAVAR EN casa. Providencia, Prado N.o 874.

LAVANDERA PUERTAS ADENTRO con recomendaciones y cama necesita, Tarapacá 626. 30S

NECESITO APLANCHADORA DOblez competente. Lavandería Higiénica, Rosas 1326.

Mozos

MOZO JOVEN, ASEADO, SEPA servir, necesito. Delicias 8. S—30

MOZO NECESITA BODEGA TENO. Gálvez 219.

MOZO NECESITA. AGUSTINAS 1255.

SE NECESITAN MOZOS, UN AYUdante Escuela Normal. Delicias 3677.

MOZO PARA REPARTO SE NECEsita en Puente 670. Presentar recomendaciones.

MOZO RECOMENDADO, CAMA adentro, necesito. San Martín 64.

Niños

NIÑOS PARA ASEO Y REPARTO necesita Teatro Coliseo. Tratar: Gálvez 453. 29-S

NECESITO UN NIÑO Y NIÑA PAra el trabajo de espejos. San Diego 850.

NIÑO RECOMENDADO PARA SAStrería necesitamos. Agustinas 1114 A. 30-S

NIÑOS SE NECESITAN PARA LA venta de chocolate y alfeñiques. Serrano 401.

NIÑO QUE SEPA ATENDER MOStrador en ventas al detalle en almacén de abarrotes, necesito, buen sueldo. Pinto 1390. 30S

MUCHACHO PARA REPARTO DE carne necesito. Av. Matta 823. 30S

NECESITO NIÑO CARNICERIA. — Prat 1375. 30—S.

NECESITO NIÑO PARA MANDAdos. San Diego 1442.

NECESITO NIÑO LUSTRADOR. San Diego 252. 29-S

MUCHACHO 16 AÑOS CON INFORmes, para mandados, necesita Fábrica Nacional de Gorras y Sombreros. — Delicias 2636.

Oficios y servicios varios

ACOMODADOR NECESITASE. TEAtro Santiago.

ALEMAN, CASADO SE OFRECE como mayordomo, administrador de fábrica o caulquiera otro establecimiento. M. G. Correo 5. S-29

PARA REPARTIDOR DE VINOS con carretela necesito, extranjero, competente, preferencia algo de clientela y fianza. Casilla 1678. 29S

PEINADOR o
PEINADORA
muy competentes necesita el acreditado Salón de Peinados de
AGUILERA HNOS.
MONEDA 960 29—S.

JOVENES PARA PORTERO NECEsita Teatro Coliseo. Tratar: Gálvez 453. 29S

SE NECESITA NIÑERA EN CAStro 712. S—29

EMPLEADA SIN NIÑOS NECESIto para piezas. Lira 67. S—30

SE NECESITA UNA EMPLEADA para todo servicio. Arturo Prat 1927 S—29

NIÑERA COMPETENTE NECESItase en Vergara 520. S—30

EMPLEADA HONRADA Y COMPEtente necesito. Santo Domingo 1269. S—29

PINTOR MUEBLES FINOS NECEsito. Gálvez 102. 29—S

CUIDADORA PARA ENFERMA del cerebro, recomendada, con su cama, necesítase. Avenida Manuel Montt 1549. 29—S.

SE NECESITA UNA EMPLEADA para trabajo doméstico. San Diego 268. 29-S

CORTADOR DE CAMISAS SE NEcesita. Bulnes 642. 30-S

SE NECESITA NIÑERA CON BUEnas recomendaciones en San Pablo 1234. 30-S

COPERO NECESITAMOS. GALEría San Carlos 9.

NECESITO SUBSTITUTO SARgento 2.o de arma montada con buena licencia, Batallón Tren N.o 3 (2.a compañía).

JOVEN EMPLEADO HASTA 20 años necesito. Sierra Bella 1236.

CONTRABAJO CUATRO CUERDAS vendo. San Pablo 1515. 30—S

SE NECESITA BUENA EMPLEAda de piezas. Amunátegui 550. 1—O.

NECESITO DOS NIÑAS RECOMENdadas para la cocina y las piezas. Cerro 271. S—30

NECESITO JOVEN COMPETENTE para Fuente Soda. Vicuña Mackenna 9.

NIÑERA CUIDAR UN NIÑO. NECEsítase. Agustinas 931.

EMPLEADA RECOMENDADA CUIdar un niño, necesítase. Agustinas 931.

OPERARIAS CON PRACTICA TRAbajos laboratorio, se necesita. Presentarse: Huérfanos 1324.

SE NECESITA EMPLEADA PARA piezas. Compañía 1439. S—30

EMPLEADA DE PIEZA. NECESIto. San Antonio 460. S—30

AYUDANTE CORTADOR DE CARne, necesito. Blanco Encalada esquina San Alfonso. Bandera Lacre.

NECESITO BARNIZADORES. EStado 42.

SE NECESITA EMPLEADA PARA todo servicio. Cóndor 741. Inútil presentarse sin recomendación. S—30

NECESITO EMPLEADA RESTAUrant, Salas 175. S—30

CHILENO, CASADO SE OFRECE al comercio, industrias, también aceptaría cajero o llavero fundo. Miguel Bruna. Cochrane 629. S—30

NECESITO NIÑA DE MANO PUERta afuera. Esmeralda 790. S—30

NIÑAS PARA LAS MESAS NECESIto, Bar Mapocho 880. 30S

NECESITO NIÑA PARA LAS MEsas, Pensión Alonso Ovalle 1125 30-S

NECESITASE DOS SEÑORITAS vender dulces en teatro. Morandé 255. De 6 a 7.

A MATRIMONIO EXTRANJERO, recomendado, mayordomo y llavera, camarera, ofrécese hotel o balneario.— Preferiría fuera Santiago. — L. M. Correo 3.

EMPLEADO PARA ASEOS Y JARdín, con informes, presentarse 2 a 5. Lira 797. 30-S

CORTADOR JOVEN COMPETENTE necesítase, Botería Aycrag. Nataniel 34.

NECESITASE EMPLEADA. PEREZ Canto 2364. (Población Santa Rosa). 30-S

NECESITO NIÑA AYUDE COCIna. Rosas 2015.

EMPLEADA PARA LAS PIEZAS SE necesita. Matucana 11. 30-S

NECESITO PERSONA PARA QUEhaceres de casa. Molina 815.

EMPLEADA DE RESPETO NECEsito. Esperanza 8. 30-S

EMPLEADA NECESITO. AVENIDA Portales 2643.

COLCHONERA Y NIÑA PARA piezas se necesita. Delicias 2925.

EMPLEADA PIEZAS RECOMENDAda, buen sueldo, pocas personas necesítase. Enrique Concha 39. Alameda pasado Brasil. 28-S

NECESITO EMPLEADA JOVEN recomendada para la mano. Delicias 287. 30S

NECESITO VENDEDOR DE HELAdos con permiso y carne, Santa Elena 1685.

NECESITO PERSONAS SERIAS para recorrer comercio plaza, Galería Alessandri, Oficina 1 A.

JOVENCITO RECOMENDADO PAra el reparto en bicicleta necesita, el Almacén Arzeno, Castro 201, esquina Sazié. 1.o-O

SE NECESITA NIÑA PARA CUIdar niños, con buenas recomendaciones en calle Miraflores 144. 1.o-O

EMPLEADA NECESITO. ROSAS 2260.

TRABAJADOR DE 18 A 20 AÑOS sin vicios necesito para el aseo de las pesebreras. Av. Matta Oriente 53, desvío Mujica.

NECESITO JOVEN PARA ASEO con buenos informes. Catedral 1085.

NECESITANSE MENSAJEROS. Moneda 1176.

EMPLEADA COMEDOR DECENTE, recomendada necesito. Olivares 1410. 30-S

JOVEN DECENTE PARA LOS mandados necesito, de 7 a 8 A. M. Santa Isabel 021.

CORTADORES ADOBES NECESIto. Bío-Bío 730.

NECESITO TRABAJADORES DE campo, a trato. Lo Valdivieso. Av. Pedro de Valdivia N.o 3000. Ñuñoa. 1-O

TAPIADORES, PARA MURALLA de adobones se necesitan. Av. Pedro de Valdivia N.o 3000. Ñuñoa. 30-S

NIÑA MANO, NECESITO. CHACAbuco 559. S—30

EMPLEADA DE MANO RECOMENdada necesítase. Sazié 2496. Tratar de 2 a 4. 30-S

SERVIDUMBRES ACUDEN A LA Veloz, Agencia más central. Delicias 842. 29—S.

NECESITO RONDIN CON MUY buenas recomendaciones. Molina 77.

EMPLEADA NECESITA MATRIMOnio extranjero. Padre Mariano 85. Providencia. S-29

SE NECESITA NIÑERA DE 12 A 18 años, buenas recomendaciones. San Diego 1349. S—29

NECESITO UNA PERSONA PARA sacar un inválido. Buen sueldo. Cuevas 1373. S—29

NECESITO NIÑERA RECOMENDAda. García Reyes 78. S-30

36.—Pensión en familia.

HONORABLE FAMILIA ARRIENda regias piezas amobladas con pensión, matrimonio y caballero. Serrano 281. 29-S

CASA FAMILIA PIEZA PENSION. Prat 663. S-30

FAMILIA EXTRANJERA ARRIENda pieza con o sin muebles, con pensión. Rosas 2037, cerca Brasil. 29-S

FAMILIA OFRECE ESPLENDIDA pieza con pensión. Aldunate 647. S—29

FAMILIA ARRIENDA DEPARTAmentos pensión, matrimonios, balcón. Huérfanos 2809. S—29

CASA PARTICULAR RECIBE FAmilias provincias, precios módicos. Echaurren 18. 29-S

FAMILIA EXTRANJERA OFRECE lindísima pieza con pensión, 490 a matrimonio. Santo Domingo 2068.

FAMILIA OFRECE PIEZA PENsión. Bulnes 30. 29—S.

EN CASA CENTRAL DE LUJO, Huérfanos 1179, arriéndase a matrimonios, bonitos dormitorios amoblados, con pensión, baño y todo confort, también pensión de mesa. 29S. 29-S

ALAMEDA 1621, PIEZAS PENSION familia honorable. 1.o-O

ARRIENDO PIEZAS PARA MUEbles o pensión caballero, casa respetable. Sotomayor 527. S-29

FAMILIA EXTRANJERA OFRECE lindísima pieza con pensión, 490 a matrimonio. Santo Domingo 2068.

PIEZA Y PENSION EN CASA FAmilia honorable para matrimonio, señora o caballero. Santa Rosa 671.

FAMILIA ETRANJERA OFRECE pieza con pensión. Arturo Prat 287.

ARRIENDASE EN CASA EXTRANjera única pieza con pensión. 10 de Julio 1212. Esquina Gálvez.

FAMILIA HONORABLE, ARRIENda pieza amoblada con pensión. — Cochrane 226.

EN CASA FAMILIA SIN PENSIOnistas se arrienda pieza a la calle, con luz. Rosario 1007, entrando por Independencia.

FAMILIA OFRECE PIEZA, DEPARtamento, calle, pensión. Recoleta 287.

ARRIENDO DEPARTAMENTOS, pieza con pensión, casa honorable. República 252. 1.o-O

38.—Préstamos e hipotecas

ANTICIPO DINERO POR MUEBLES pianos a consignación. Compro menajes completos. Casa Remates. — San Antonio 74. 30S

DINERO A BAJO INTERES, FAcilito sobre hipotecas. Julio Pellissier. Morandé 283. 29—S.

DINERO FACILITO SOBRE HIPOteca, interés 9 por ciento anual.— Daniel Laurel Huérfanos 1235. 30—S.

MIL PESOS NECESITO PARA DAR impulso negocio establecido, pago buen interés, garantías. Castro 361.

11,000 NECESITO BUENA GARANtía. Armando. San Martín 833. 30—S.

NECESITO PERSONA DISPONGA 10 a 15 mil pesos, negocios rápidos, seguros y corto plazo. Catedral 2461. S—30

40.—Profesionales.

EL ZURCIDOR japonés, especialista único. Viraduras, composturas y transformaciones de trajes. Competencia y seriedad. Se atiende a provincias contra reembolso. **SAN DIEGO 228.** Teléfono 667.

CONDOR 1158, CASA ANTIGUA. Unica especialidad zurcidos invisibles. Jersey, viraduras, hechuras. — Transformaciones. O-22

MATRONA, CLINICA PRIVADA, partos, toda hora, curaciones, inyecciones. Santa Rosa 377. 28—O.

41.—Prendas de vestir.

TERNOS CON POCO USO, VESTOnes y pantalones, realiza Ropería Andrés Bello 601, esquina Recoleta O—8

DEPOSITO CASIMIRES, SECCION Sastrería, ternos, abrigos sobrantes. 70 pesos. V. Mackenna 1080. O-6

VAMOS A VISITAR A Vilugrón que tiene ternos de fantasía a precios convenientes. **SAN MIGUEL 62.** 8-Oct.

OCASION VENDO ABRIGO NUTRIA flamante. Verlo. San Pablo 2942. 29-S

42.—Personas buscadas.

SE NECESITA A VICTOR LAZO, urgente, para asuntos que le conviene. Andes 3407. 29-S

44.—Remates.

HOY REMATES DE 10 a 12 y de 4 a 6: Plaquées, cristalería, enlozados, cuchillería y menaje en general. Todo al mejor postor. **SANTO DOMINGO 936** — Frente al Convento.

REMATE ABARROTES MAÑANA, 1 tarde, Santa Rosa 156. Hay: Estanterías, mostradores, romana Fairbanks 500 kilos, balanza de platillos bronce, balanza de poruña, molinillo, sacos vacíos depósitos, etc. Buen surtido en conservas nacionales e importadas, mermeladas, frutas al jugo, latas aceite, grasa, manteca, té, café azúcar, harina flor, arroz, fideos, velas, fósforos Volcán cigarrillos, maíz, frejoles, etc. Artículos paquetería, útiles escritorio, cuchillería a la vista hoy, de 2 a 6.—Otto Maass.—Neftalí 2.o Arce.

REMATE DE MENAJE DE CASA, próximamente, recibo consignaciones con anticipación en mi domicilio: Bascuñán 120. Arturo Sánchez, martillero.

REMATE ALMACEN HOY 2 TARDE Santa Rosa 156, hay: Te, café, azúcar, harina flor, salmón, sardinas latas aceite, grasa, manteca, frutas al jugo, mermedalas, tomates, arvejitas, leche, miel Palma, cigarrillos, fósforos, velas, lentejas, porotos, maíz, etc. Artículos paquetería, útiles escritorio. Romana 50 kilos flamante, balanza platillo bronce, peso Howe, romanita 123 kilos, carretón de reparto, sacos vacíos, depósitos, cocina económica, lavaplatos, etc. Estantería y mostrador se vendieron con derecho al local y demás a la vista, al mejor postor. — Otto Maass. — Neftalí 2.o Arce.

REMATE DE MADERAS PARA construcción en el Desvío Mujica, no lo verificamos por haber desaparecido el original del aviso que debió salir ayer y no verificaremos más por no convenir a nuestros intereses aceptar las nuevas condiciones que nos quiere imponer el dueño de la madera. — Arturo Sánchez y Juan Campanella.

45.—Rodados, accesorios y caballos. (Compra y venta)

CARRETELA LIVIANA Y FIRME en muy buen estado compro. Presentarla de 8 a 9 A. M. Santa Rosa 238. S—29

A. ROMMER
SANTIAGO
DELICIAS 2474

COMPRO COLCHONES, MUEBLES dormitorio. Matucana 16. O 4

VENDO UN COCHE DOS RUEDAS con caballo aperado. Padura N.o 525. S-29

CARRETELA LIVIANA, BUEN EStado vendo. Independencia 2238. 30-S

NO COMPRE NUNCA

Bicicleta o motocicletas sin consultar a **Esmeralda 813**
Francisco R. Juillet.
8-Oct.

CARRETELEROS, LEÑA PICADA, seca, a $ 3 quintal, se vende. Fundo Peñalolén, al lado arriba del ramal San Carlos. Los Guindos. S—30

CARRETELA CHICA, OTRA GRANde, vendo ocasión. Avenida Paz 265.

CARRUAJES DE 2 Y 4 RUEDAS, vendo ocasión. Av. Paz 266.

VENDO COCHE. MARIA AUXIliadora 816. 1—O

VENDO CARRETON NUEVO PAnadero. San Francisco 868. 3—O.

VICTORIA VENDO. AVENIDA Matta 1460.

CARRETELA MUY BUENA VENdo. Avenida Matta 1460.

VENDO CARRETELA APERADA. — Arrate 142. 30-S

CARRETON DE MANO VENDO ocasión. Estado 25.

47.—Servicios y cosas útiles para familias

CON COCINA A Gas usted **ECONOMIZARA DINERO.** Damos facilidades de pago. Cía de Consumidores de Gas. **SANTO DOMINGO 1061** O.—1

COMPRO COLCHONES, MUEBLES dormitorio. Matucana 16. O-4

COMPRE SUS COMESTIBLES
DONDE CARDONE
PLAZA ARGENTINA 3223
Y PAGUE A FIN DE MES

SEÑORAS Y SEñoritas: Exposición en sombreros modelos Primavera. Recibimos transformaciones sobre medida. Precios módicos. Visite hoy mismo a Maison Rosa. **SAN ISIDRO 91.** 6-Oct.

PELUQUERIA DIEZ, SEÑORAS, NIños, servicio esmerado, higiene absoluta, San Antonio 69, Teléfono 4453. 23O

CONOZCA USTED LA gran exposición de Corsés-fajas "Salomé" (desde $ 25). Modelos para toda forma de bustos, en la vitrina **SAN ANTONIO 98.** Oct—4

EL SOMBRERO Rosenblitt es elegante, durable y económico. — Fábrica Nacional de Gorras y Sombreros, Delicias 2636 frente a Libertad. —Nahum Rosenblitt. 25-O

MODELOS SELECTOS PARA LA estación. Originalidad y buen gusto. La visita a nuestro departamento le es provechosa, le reportará economía. Invitamos a usted. Fábrica de Sombreros y Gorras. — Cabello Hnos. — **DELICIAS 2517**, frente Av. España.

459. O 3

FABRICA
CHACABUCO 13
PRECIOS INCOMPETIBLES
EN BAÑOS Y CALIFONTS

N. O.

PELUQUERIA PARA SEÑORAS atendida por nuevo personal, muy competente. Puente 576. 29—S.

COMPRO DISFRACES USADOS, sombreros de pelo. San Diego 129. 1—O.

MANICURE, MASAJISTA COMPEtente, con buenos informes, se necesita en Moneda 950. 29S

DE OCASION: VESTIDOS MODElos se realizan. Cienfuegos 162.

SEÑORAS: REGALAMOS UN KIlo de azúcar por cada medio kilo de mantequilla fresca del día que cuesta 6.60 el medio kilo legítimo. Esta oferta durará una semana. Aprovéchela. 4 Bandera 4. 30S

SEÑORAS: TRANSFORMO SOMbreros desde 5 pesos en paño seda y paja. San Diego 834.

FABRICA DE ANTIFACES, IMportación de juguetes. Precios sin competencia. San Diego 1442. 4—O.

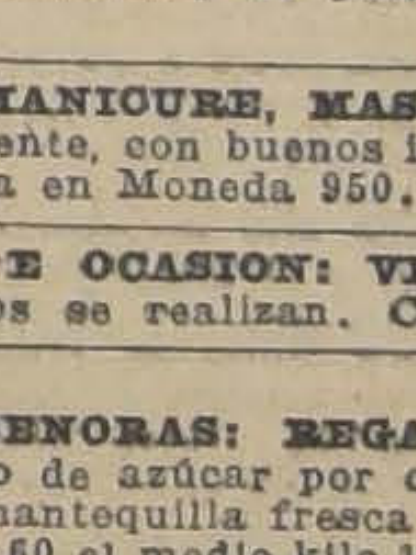

MERINO Y CIA.— Fabricantes de sombreros de señoras. Importadores novedades. Nuestros sombreros se distinguen por su elegancia. Nuestro lema: Vender barato. Hechuras, transformaciones. — "Eliane".— **CATEDRAL 1878**

8.—Socios capitalistas e industriales. (Pedidos y ofrecidos)

SOCIO CON 3,000 PARA EXPLOtar góndola Brockway Matadero. Tratar: Gay 1743. S-29

SOCIO CON CAPITAL PARA DAR impulso. Panadería sin competencia en Requinoa. Oct—2

SEÑORA O SEÑORITA INDEPENdiente con $ 10,000 para instalar industria seria, buenas utilidades, capital garantido. Correo 5.—Rubilar. 29-S

SOCIO CON $ 50,000 DE CAPITAL, para fábrica de jabones de lavar, con gran clientela, necesito. Escribir a casilla 3919. 30-S

SOCIO ENTREGABLE ADMINIStración Bar-Restaurant, establecido, necesito con 7,000 pesos. Dirigirse por cartas: Av. Inglaterra 1118.

REMATE DEL MENAJE DE CASA

(MUEBLES ANTIGUOS DE CAOBA)

del Señor

Pedro Aldunate Solar

2081-CATEDRAL-2081

HOY MIERCOLES 29

A LAS 2 P. M.

Por cambio de residencia

— HAY: —

SALON.—Piano vertical KRAUSS clavijero bronce tres pedales; amoblado tapado tapiz brocato con dos sillas y 12 butacas; rico boul de jacarandá tallado, mesa malillera de jacarandá, gran mesa pantalla jacarandá maciza; mesa patoja de caoba antigua, cortinajes de paño oro, mesa pedestal de níquel, rica arpa Blaicher de 12 pedales; sillas y banquetas de fantasía, espejo dorado luna biselada, estilo Luis XV, juego de candelabros bronce y porcelana antigua, cuadros al óleo, originales de Molina, Casanova, Fabres, Lynch, etc.; cuadros antiguos rica alfombra Bruselas con guarda, lámpara de bronce macizo de 4 luces, etc.

ESCRITORIO.—Estante escritorio de raíz de caoba, sofá, sillón y seis sillas de caoba antigua, caja de fondos antigua auténtica, mesa ratona de caoba, tapices, grabados antiguos, cortinajes de gobelino, lámpara de bronce, etc.

COMEDOR.—Gran amoblado raíz de caoba antiguo, con lindo aparador bajo de tres cuerpos, mesas arrimo, linda vitrina raíz de caoba con vidrios, dos sillones y 12 sillas Imperio de caoba; gran sofá Imperio raíz de caoba, vitrina de encina tallada, mesa de corredera de encina tallada con cuatro tableros, servicio loza antiguo, muy completo; cristalería Baccarat, cuchillería plaqué, vajilla de plaqué, platería antigua, cortinajes de gobelino, LINDO RELOJ ANTIGUO CON INCRUSTACIONES DE BOUL, cuadros al óleo, mantelería, alfombra Smyrna fondo oscuro, lámpara bronce macizo, etc.

DORMITORIO N.o 1.—Gran ropero Imperio de caoba, dos lindas cómodas de caoba, marquesa de caoba, otro amoblado raíz de nogal antiguo, escritorio antiguo de jacarandá incrustado de plata, caja música, mesita toilette de caoba enconchada, busto de madera tallado, grabados marco caoba, delanteros, etc.

DORMITORIO N.o 2.—Amoblado enchapado en caoba con cristales, lunas biseladas y aplicaciones de bronce con ropero de dos cuerpos; otro amoblado estilo Luis XVI color caoba con cubiertas de cristal; diván, sillas de caoba, sillones tapiz brocato seda morado, alfombras de Smyrna, tapices, delanteros, grabados religiosos acuarelas etc.

OTROS DORMITORIOS.—Tres dormitorios con roperos de caoba y cedro cómodas, peinadores y veladores de caoba, marquesas, catres de bronce antiguo, un amoblado fileteado con cristales y espejos con ropero de dos cuerpos, chiffonier escritorio, toilette, dos veladores y dos marquesas con sommiers; roperos de nogal con espejo, cómodas y peinadores sueltos, sillones de balance de caoba, etc.

VARIOS.—Sombrerera enjuncada, sillas de Victoria antiguas, banqueta de caoba patas talladas, espejo de caoba, tinaja de greda vidriada, plantas finas en tina y macetero, Jarmín del Cabo, sillas de encina tapiz cuero Córdoba, mesas arrimo, etc.

Tina de fierro enlozado, llaves niqueladas lavatorio de desagüe, calentador de cobre, lavamanos de loza, etc.

Cocina económica con caldero y horno; piedra destiladera, etc.

Amoblado de sala tapiz terciopelo de seda granate, victrola de mueble, estante de caoba para discos, mesas ratonas, objetos antiguos.

SE ARRIENDA LA CASA.

VICTOR ARAYA L.
Martillero de Hacienda.

Remate del Menaje de Casa

MUEBLES IMPORTADOS Y DE ESTILO COLONIAL, DEL SEÑOR ELLIOTT ROURKE

225-B-Delicias-225-B

FRENTE A PEDREGAL

Mañana Jueves 30 a las 2 P. M.

POR AUSENTARSE DEL PAIS

— HAY: —

SALON.—Magnífica Victrola Brunswick mueble boul de estilo con seis álbums y escogida colección de discos, lindo sofá tallado tapiz felpa labrada, sillón Berger forro terciopelo de seda, mesa ratona tallada, mesa patoja, espejo estilo español antiguo, mantón seda bordado negro, tapiz persa, jarrón Talavera, figura y columnas de mármol Carrara, candelabros fierro forjado, alfombra negra, lámpara de velas, Portier, etc.

ESCRITORIO.—Amoblado estilo colonial tallado con sofá, dos sillones y cuatro sillas, mesa escritorio tallada, mesa baja tallada, tapiz persa, tapices bolivianos, platería araucana, alfombra Smyrna, lámpara fierro forjado de velas, etc.

COMEDOR.—Amoblado estilo colonial tallado con aparador bajo de tres cuerpos, trinche, mesa redonda de corredera, dos sillones y diez sillas forro brocato, rico sofá lit de repos tapiz terciopelo negro importado, servicio porcelana Limoges, cristalería Baccarat piezas de Baccarat, cuchillería plaqué Holme y Edwards, plaquées finos, platos Talavera, fuentes de plata, copones, candelabros, etc., mantelería granité hilo, lámpara madera tallada, alfombra inglesa con flecos, etc.

DORMITORIO N.o 1.—Regio amoblado estilo colonial con interior de espejo con ropero de tres cuerpos, mesa toilette, chifonier, dos veladores, dos marquesas y sillas tapiz brocato, colchón de crin, cortinajes brocato de seda, delanteros Smyrna, lámpara de pantalla, etc.

DORMITORIO N.o 2.—Amoblado importado de madera de erable con cristales y espejos biselados con ropero de dos cuerpos chiffonier, toilette, dos veladores, mesa de centro y sillas, colchón de lana, alfombra Smyrna, sillones tapizados, percha de pie, grabados ingleses, cortinajes de madras, etc.

BAÑO.—Tina de fierro enlozado llaves niqueladas, calentador de cobre, lavatorio de desagüe, botiquín, espejo al laqué, útiles de toilette, etc.

BUDOIR CHINO.—Diván, cama con colchón de crin, lindo ropero de laca negro con figuras chinas, escritorio negro filete oro taburetes orientales, tapices, mantón de seda negro, chal chino bordado, cojines de seda, espejo de estilo, figuras chinas, alfombra negra, faroles de madera tallados, etc.

HALL.—Mueble de arrimo español, mesa tallada colonial, pagoda china, sombrerera tallada enjuncada, sillón Morris con cojines de terciopelo, sofá encina tallado, candelabros fierro forjado, alfombra, pisos, stores de hilo, etc.

VARIOS.—Cocina a gas con horno, batería de cocina, mesas forro zinc, estantes para despensa, mueble para repostero, muebles de Viena, sillones de mimbre importados, biombo de madera, pirograbado, sillas de Viena, etc.

Y DEMAS A LA VISTA HOY DE 2 A 6 P. M.

VICTOR ARAYA L.
Martillero de Hacienda.

"EL TATTERSALL"

En la FERIA que se efectuará

EL MIERCOLES 29

entre otros lotes de ganado gordo y para engorda,

SE REMATARAN

NOVILLOS GORDOS, llegados de Chillán y Quinta.
VACAS GORDAS, llegadas de Quepe y Carahue.
BUEYES GORDOS, llegados de Cauquenes.
VACAS y NOVILLOS PARA ENGORDA, de diversas procedencias.

EL GERENTE.

RIVAS Y CALVO

GRAN REMATE

DEL RICO MENAJE DE CASA, MUEBLES IMPORTADOS, CUADROS DE GRANDES AUTORES NACIONALES Y EXTRANJEROS, TAPICES, PLATERIA, OBRAS DE ARTE Y AUTOMOVIL PAIGE DEL SR. EUGENIO MARTINEZ THEDY

ENVIADO EXTRAORDINARIO Y MINISTRO PLENIPOTENCIARIO DE LA REPUBLICA DE URUGUAY EN CHILE

767-DELICIAS-767 - HOY Miércoles, de 10 a 12 y de 2 adelante

— HAY —

PRIMER SALON.—Cuadros originales: Rafael Correa, Plaza Ferrand, Rebolledo, Correa, Dominicci, Ernesto Gutiérrez, Paul Chabas, L. Veerkamp, Baldomero Gallofre, Dantan, Planquette, Rosallin, G. Balande, P. May, Baudé, Norselin, Angel Zárraga y otros autores, Helsby.—Magnífico amoblado dorado estilo Directorio tapizado en brocato morado, compuesto de un sofá, dos sillones, un berger y cuatro sillas, ricos cortinajes de brocato amarillo, Stores de malla, linda lámpara eléctrica de bronce cincelado y cristal Baccarat con lágrimas, precioso Bahut de marqueteria y bronces cincelados, gran mesa de centro dorada con cubierta de mármol. Linda alfombra persa fondo granate de 4 1|2 metros por 3, sillas de centro doradas con canne, lámpara de sobremesa de porcelana con pantalla, potich y figuras de porcelana china, esculturas de mármol, columnas cojines seda, delanteros de piel, etc.

SALON II.—Magnífico piano de media cola Steinway. Lindo amoblado dorado estilo Luis XVI tapizado en brocato granate y oro listado, compuesto de un sofá, dos sillones, un berger y cuatro sillas, tres ricos cortinajes en brocato granate, stores de malla, mesa de centro dorada con cubierta de mármol, rica alfombra de Smirna fondo color frutilla, lámpara eléctrica de bronce y cristal con lágrimas, figuras de mármol, piel de Vicuña, lámpara de pie de bronce con pantalla, dos lindos jarrones de porcelana de Sévres pintadas al óleo del año 1845, firmadas; cojines de seda, etc., etc.

SALA.—Amoblado dorado tapizado en brocato morado compuesto de un sofá, dos sillones y dos sillas, mesa de centro, cortinajes, cuadros al óleo, figuras de mármol, linda lámpara eléctrica de bronce y cristal Baccarat, alfombra de centro.

HALL.—GRAN CUADRO AL OLEO DE RAFAEL CORREA.—Magnífico amoblado dorado estilo DUNREAHT, tapizado en felpa de seda granate en relieve, compuesto de un sofá y dos sillones, rico amoblado confortable tallado, tapizado en brocato granate, compuesto de un sofá, un berger y sillón, dos preciosos sillones dorados Bustolón con esculturas, tapizados en felpa de seda, dos lindas alfombras de Smirna, piel de Vicuña gran cuadro al óleo, Venecia, por Dominicci, platos de bronce en relieve, mesa de centro, cojines, figuras de mármol, cortinajes, etc., etc.

ESCRITORIO.—Rico amoblado estilo Elizabech tapizado en felpa de seda, compuesto de un sofá y dos sillones, mesa escritorio tallada, sillón de baqueta, Biblioteca de secciones, linda lámpara holandesa de bronce patinado de 9 luces, sillón colonial, gran figura de bronce, Voltaire, reproducción de Antoine Hudon, tintero de mármol con figura de bronce, mesita fumoir, delanteros, piso de piel, útiles para escritorio, reloj Westminster, columnas y figuras de mármol, etc., etc.

COMEDOR.—Regio amoblado francés de caoba con marquetería y bronces cincelados estilo Luis XVI, compuesto de aparador bajo, trincho igual, vitrina, mesa de extensión y 18 sillas enjuncadas, cuatro preciosos cortinajes color solferino, lámpara eléctrica dorada, con velas, alfombra inglesa fondo rosado, reloj de pie Westminster; lindo sillón español antiguo tallado. Rico servicio de cristal Baccarat cortado para 18 personas, id. de porcelana Limoges con guarda dorada para 24 personas, servicio de plaqué para té, mantelería de hilo, platos de colgar de porcelana Copenhague, rica vajilla de plaqué Christofle compuesta de dos azafates redondos, dos ovalados, dos pescaderas, dos salseras, una sopera y una fuente doble, cubiertos de plaqué para 24 personas, ensaladera de cristal Baccarat con cristales, y diversos otros objetos de plaqué, etc., etc.

HALL.—Autopiano Aeolian 7 piezas, amoblado Chesterfield tapiz cuero, compuesto de un sofá y dos sillones; otro id. estilo inglés, compuesto de un sofá, dos sillones fijos y dos de balanza, mesa para juego. Victrola Victor de sobremesa, caja de roble con discos, biombo de esterilla, stores de hilo, cortinajes para galería, credence de nogal tallada, grabados, etc., etc.

DORMITORIO I.—Amoblado estilo Luis XVI con bronces compuesto de ropero de tres cuerpos, chiffonier, toilette y dos veladores, dos ricos catres de bronce, juego de cortinajes y cubre-camas de seda, lámpara eléctrica de bronce y cristal, dos id. para velador, muebles de asientos con un sofá y dos sillones, mesa de centro, alfombra, etc., etc.

OTROS DORMITORIOS.—Amoblados diversos estilos compuestos de roperos, chiffonier, toilette y veladores, catres de bronce, alfombras, cortinajes, grabados, muebles de asiento, etc., etc.

BAÑO, COCINA Y VARIOS.—Tina de fierro enlozado, bidet, califont Edward, lavatorio de desagüe, botiquín, útiles para baño, cocina a gas, refrigerador de roble, lavaplatos, mesas para cocina, alfombra, y varillas de bronce para escala, brin de hilo, plaffoniers, cortinajes para galería, etc., etc.

AUTOMOVIL.—Automóvil Paige, 5 asientos, en perfecto estado y sin ninguna falla en el motor, 6 cilindros, con doble carrocería, capota completa, carrocería limousine.

A LA VISTA HOY MARTES, DE 2 A 7 P. M. Y EL DIA DEL REMATE DESDE LAS 9 A. M.—SE ARRIENDA LA CASA.

NOTA.—En la mañana se rematarán los baños, cocina, varios, todos los dormitorios y el hall interior, y en la tarde el resto del menaje.

CARLOS RIVAS VICUÑA Y ARTURO CALVO MACKENNA,
Martilleros de Hacienda

TELEFONO 2269

Sanitarios y Lámparas eléctricas

INVITAMOS A UD. A VISITAR NUESTRO ENORME SURTIDO

BAÑOS con pequeñas averías, con dos llaves, desagües y rebalse, todo niquelado, ofrecemos una partida, desde, c|u.

$ 200.00

LAVATORIOS ingleses de una llave, con su correspondiente desagüe, pitón y cadenas, niquelados, c|u.

$ 68.00

EXCUSADO corriente, completo, compuesto de un estanque reglamentario de 18 litros, bajada de plomo de 1 1|4, collarín y zoquete, taza completamente blanca, de fabricación inglesa, con tapa barnizada y pernos niquelados, al bajo precio de

$ 95.00

CALENTADORES a gas, de forma cilíndrica, de cobre, con llaves de bronce, muy económicos en el consumo, c|u.

$ 180.00

TENEMOS un enorme surtido en cocinas a gas de las afamadas marcas Gaggenaus y Krefft, con quemadores económicos, en distintos tamaños. Baños de asiento, Lavatorios murales y de columna. Bidets y toda clase de artículos sanitarios a precios de verdadera ocasión. Ofrecemos, además, un inmenso surtido de cañerías para agua y gas en todos los diámetros y diversidad de fittings.

Insistimos en recomendar como el mejor que viene a

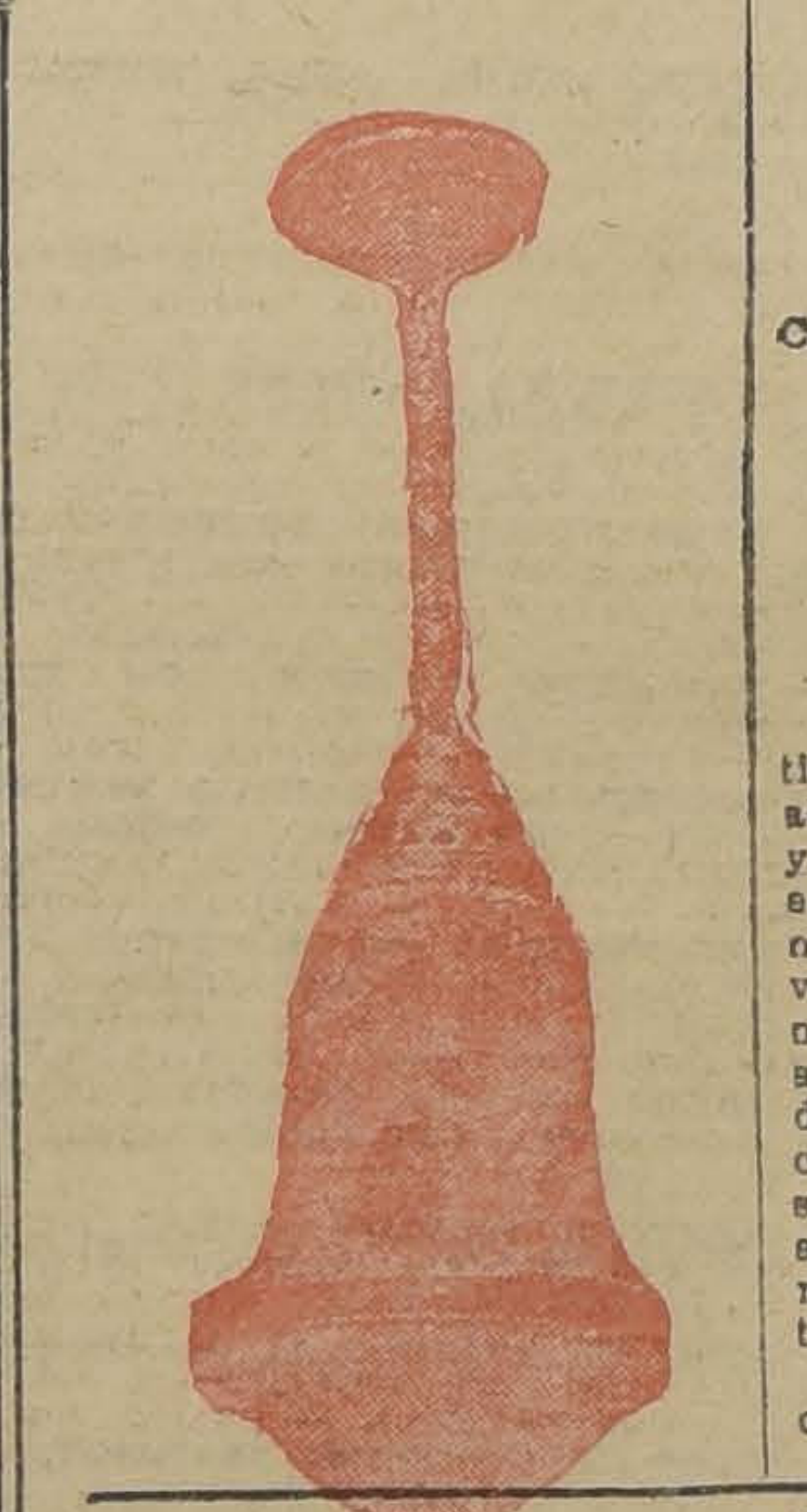

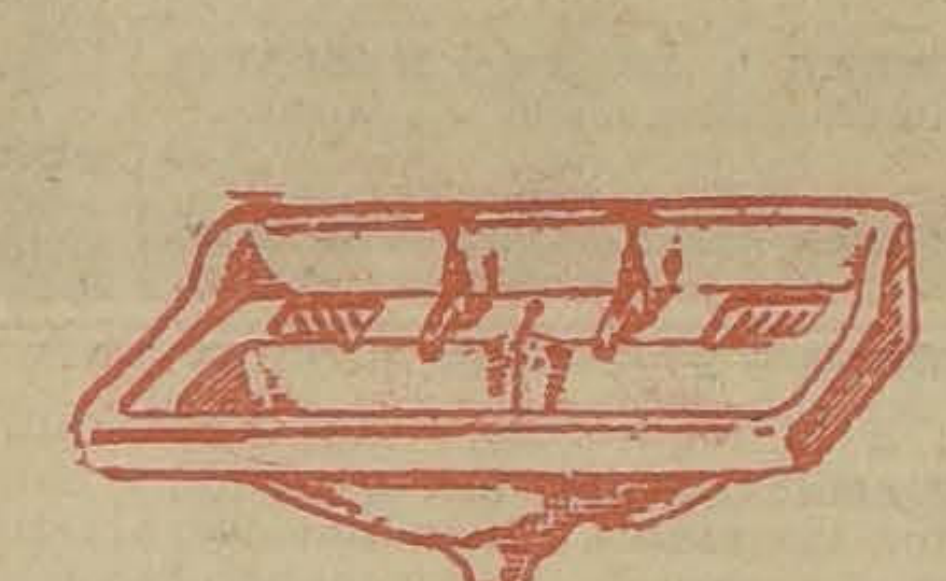

Chile, el célebre Califont a gas "LE BAYARD", que se puede ver funcionar en nuestra casa y desafiamos a cualquiera otra marca que pueda compararse con ésta.

PLAFONIERS de bronce con cristal, desde

$ 19.80

GANCHOS eléctricos con tulipas de cristal, desde

$ 9.80

LAMPARITAS para velador, en cristal y metal con pantalla de seda,

$ 29.50

LAMPARAS para escritorio, de tres luces, en colores oscuros, desde

$ 68.00

LAMPARAS para salón, con caireles de cristal, con tres luces, desde

$ 140.00

ALAMEDA
ESQ.
AV. ESPAÑA

GRANDES ALMACENES de la
FABRICA DE CATRES

Remates de Prendas de Plazo Vencido

El Miércoles 29 de Setiembre, a las 9 A. M., el Martillero, señor Aldunate, rematará en la **Casa de Préstamos "EL CONDOR", calle San Pablo N.o 2296**, las prendas no rescatadas y comprendidas entre los números 43.579 a 47.213 y 42.146 a 43.689.

Hay: victrolas, cortes casimir, rebozos, armas de fuego, manteles, alhajas.

El Miércoles 29 de Setiembre, a las 10 1|2 A. M., el martillero, señor Mandiola, rematará en la **Casa de Préstamos "LA VICTORIA", calle San Pablo N.o 2312**, las prendas no rescatadas y comprendidas entre los números 82.569 a 84.981 y 35.530 a 36.506.

Hay: catres bronce, cortes casimir, amoblados, alhajas, armas de fuego, etc.

El Miércoles 29 de Setiembre, a las 2 P. M., el martillero, señor Eyzaguirre, rematará en la **Casa de Préstamos "LAS DOS ESTRELLAS", calle M. Montt N.o 2892**, las prendas no rescatadas y comprendidas entre los números 30.830 a 32.631 y 82.563 a 84.634.

Hay: cortes casimir, máquinas coser, ternos, rebozos, victrolas, alhajas, etc.

El Miércoles 29 de Setiembre, a las 4 P. M., el martillero, señor Araya, rematará en la **Casa de Préstamos "LA SANTA JUANA", calle San Borja N.o 171**, las prendas no rescatadas y comprendidas entre los números 66.061 a 68.226 y 39.762 a 40.468.

Hay: cortinas, ponchos, ternos, calzado, rebozos, cortes casimir, muebles.

Las prendas estarán a la vista desde dos horas antes del remate.

PAGO AL CONTADO.

EL INSPECTOR.

El Jueves 30 de Setiembre, a las 9 A. M., el martillero señor Aldunate, rematará en la **Casa de Préstamos "LAS DELICIAS", calle San Pablo N.o 3101**, las prendas no rescatadas y comprendidas entre los números 89,565 a 91,847 y 24,916 a 26,873.

Hay: plaquées, catres bronce, máquinas y botes heladeros, manteles, alhajas.

El Jueves 30 de Setiembre, a las 10 1|2 A. M., el martillero señor Eyzaguirre, rematará en la **Casa de Préstamos "EL NUEVO TIGRE", calle San Pablo N.o 2045**, las prendas no rescatadas y comprendidas entre los números 85,567 a 87,038 y 37,975 a 40,264.

Hay: cortes casimir, máquinas coser y de escribir, ponchos, muebles, joyas.

El Jueves 30 de Setiembre, a las 2 P. M., el martillero señor Mandiola, rematará en la **Casa de Préstamos "LA MARAVILLA N.o 2", calle San Diego N.o 1398**, las prendas no rescatadas y comprendidas entre los números 45,749 a 48,144 y 68,480 a 70,915.

Hay: cortes casimir, manteles, bicicletas, victrolas, joyas.

El Jueves 30 de Setiembre, a las 4 P. M., el martillero señor Araya, rematará en la **Casa de Préstamos "EL TIGRE", calle San Diego N.o 1886**, las prendas no rescatadas y comprendidas entre los números 55,892 a 56,887 y 70,376 a 71,259.

Hay: ternos, calzado, ponchos, máquinas coser, muebles, cortes casimir, etc.

Las prendas estarán a la vista desde dos horas antes del remate.

PAGO AL CONTADO.

EL INSPECTOR.

REMATE del MENAJE de CASA

ESTILO COLONIAL

DEL SEÑOR HAROLD HAVEN BROWN

2180 - ERASMO ESCALA - 2180

Mañana Jueves a las 2 P. M.

—: HAY :—

SALAS. — Rico amoblado confortable tapizado en gé negro con dorado compuesto de: sofá y 2 sillones. Otro amoblado compuesto de: lit de repos y 2 bergeres tapizados en género a rayas, licorera, mesas ratonas, pedestales tallados, mesas de centro redonda y cuadrada, lámpara de pié tallada, piezas de bronce holandés, piezas de loza para flores, panneau japonés bordado, cuadros al óleo, grabados, lanas indias, lámparas de fierro, etc.

HALL.—Amoblado confortable forro tapicería compuesto de: sofá y 2 sillones; sillones, sillas y banquetas talladas estilo colonial, armario y mesa de centro tallados, Victrola de p con discos, paragüero tallado con espejo, cortinajes de cretona, espejo ovalado, piezas de cobre y de bronce, estatuas, lámparas de fierro, alfombra de una pieza, etc.

COMEDOR.—Lindo amoblado tallado estilo colonial compuesto de: aparador bajo con espejo, trinche igual, vitrina con cristales, y espejo; mesa de correderas y 12 sillas con tot servicios de cristal y loza de Dresde, servicio de té de plaqué, fruteros, paneras, canastillos, piezas de centro y diversos artículos de plaqué y cristal, mantel deshilado, grabados, lámpara de bronce, alfombra de Smyrna, etc.

DORMITORIO 1.o — Lindo amoblado tallado estilo colonial compuesto de: armario con espejo interior, mesa de toilette, y 1 velador, 2 catres de bronce con sommier, colchones, almohadas y frazadas, sobrecamas con cretona, estufa a pa fina, lámpara de pantalla, etc.

VARIOS.—Amoblado de roble americano enjuncado con cojines de cuero compuesto de: sofá, 3 sillones y 1 mesa de centro, estante y mesa escritorio, muebles de mimbre, guardaropas, 2 cocinas a gas, lavaplatos, tina enlozada, botiquín, incubadora y criadora para pollos, banco de fierro y madera para jardín, etc., etc., etc.

A LA VISTA HOY DE 2 A 6 P. M.

JORGE Y VICTOR EYZAGUIRRE
MARTILLEROS DE HACIENDA.

REMATE

Por acuerdo de los interesados en la Sucesión de don Nemorino Cotapos, el 18 de Octubre próximo, a las cuatro de la tarde, en el estudio del Compromisario, don Emilio Valdivieso Valdés, **Ahumada N.o 251, edificio del Banco de Chile** se sacarán a remate las propiedades de de la calle de Dominica N.os 108 y 116 de esta ciudad, por los mínimums de:

$ 30,000 Y 25,000

respectivamente. El precio que se obtenga por ellas se pagará la mitad al contado y la otra mitad a seis meses plazo, con el 8 o|o de interés anual.

Bases, antecedentes y títulos, en el estudio indicado, de 3 a 5 P. M.

JAVIER ECHEVERRIA VIAL,
ACTUARIO

OCTUBRE

REMATE

El 30 de Setiembre, a las 3 P. M., en el 2.o Juzgado de Letras de Mayor Cuantía en lo Civil, se rematará la propiedad

ARTURO PRAT N.o 368, POR EL MINIMUM
DE $ 66,666

al contado. Bases y antecedentes en la secretaría de dicho Juzgado, juicio "Roca, Santos con Vásquez, Francisco".—EL SECRETARIO.

REMATE

El 29 de Setiembre, a las 2 P. M., en el Primer Juzgado Civil de Mayor Cuantía, se rematarán las propiedades

DELICIAS NUMEROS 4190, 4232 Y 4272

y un sitio ubicado en calle Toro Mazotte, de 13,208 m2.

POR EL MINIMUM DE $ 260,826.66

pagaderos: a) Reconociendo una obligación a la Caja Hipotecaria primitiva de $ 203,000 y por su valor comercial en el día del remate; y b) El saldo al contado. Bases y antecedentes en la Secretaría, autos "Léger, Mario con Herrera, Amelia".

EL SECRETARIO.

Gran Remate

HOY continuará la venta al mejor postor de las mercaderías depositadas en los Almacenes de la ex-Compañía de Gas Acetileno

55 ESTADO 55

— HAY: —

ARTICULOS ELECTRICOS.—100 lámparas eléctricas, faroles, plafonier, lámparas velador, escritorio y califont de varias marcas.

SANITARIOS.—Gran cantidad de artículos de marmolina, lavatorios, W. C. silenciosos, bidets, baños lluvia, etc., etc.

VARIOS.—Loza fuego, servicios de porcelana y loza, gran cantidad de platos hondos y bajos, de loza y fierro enlozado; soperas, ensaladeras, lavaplatos, torteras, paneras, cucharas de todas clases, cocinas a parafina, útiles de aseo, esponjas, gran surtido de globos y tulipas para gas y luz eléctrica, un lote de plafonier para góndolas, gran stock de útiles para gasfiteros y hojalateros, etc.

Y DEMAS A LA VISTA DESDE HOY A LAS 10 A. M.

PAGO AL CONTADO

NORBERTO CORREA M.
Martillero de Hacienda

NOTA.—Las lámparas se rematarán a las 10 A. M.
Se llama especialmente la atención a los comerciantes de la ventajosa oportunidad que se les presenta.